EDICION DE 26 PAGINAS
PRECIO EN TODO EL PAIS
30 CENTAVOS

LA NACION

AÑO X. SUSCRICION: Por un año, $ 90.— Por 6 meses, $ 48.— Por 3 meses, $ 26.— Por un año, extranjero, $ 150
SANTIAGO DE CHILE, JUEVES 15 DE JULIO DE 1926
TELEFONO INGLES 3113 - 3114
AGUSTINAS 1253 - 1269
Núm. 3'469

Exija películas de esta marca
Paramount Pictures
Son las mejores del mundo

LA MODA ACTUAL

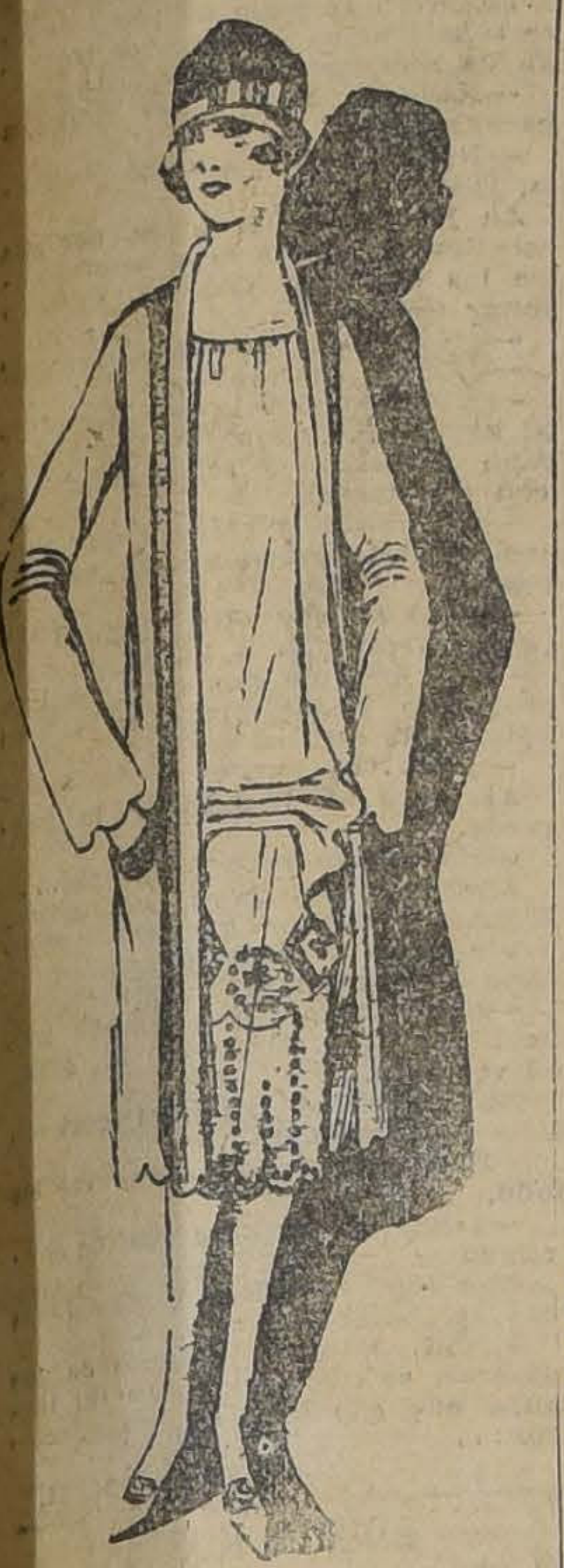

TOILETTE EN [illegible] TOILE ARENA Y PAN QUEMADO CON BORDADOS EN ROJO, AMARILLO Y ORO

UN MAGNATE DE LA INDUSTRIA

NUESTRA FOTOGRAFIA MUESTRA A M. ANDRE CITROEN, CONOCIDO EN TODO EL MUNDO POR LOS AUTOMOVILES QUE LLEVAN SU NOMBRE. M. CITROEN, CON EL FIN DE AMPLIAR LA PRODUCCION DE SUS ESTABLECIMIENTOS, HA NEGOCIADO EN LOS ESTADOS UNIDOS UN EMPRESTITO EN BONOS, POR LA SUMA DE 250 MILLONES DE FRANCOS

LA RUEDA DE LA FORTUNA

Cuento por H. HALL

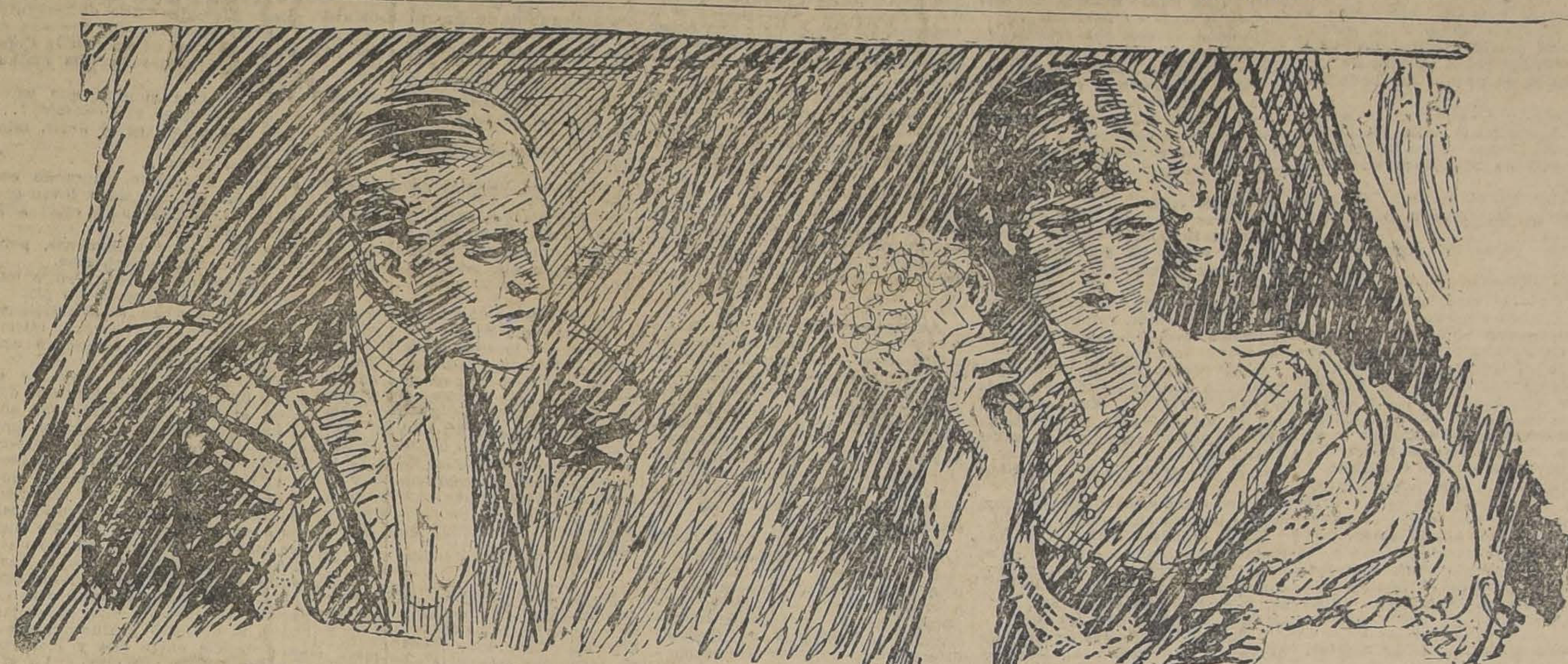

Cuando miss Elsie Wendell entró en la habitación, el señor Meagher se levantó, sonriendo, y le extendió la mano, no sin cierta rudeza. Era un hombre enérgico, obeso; sonreía con mucha facilidad, pero detrás de la expresión benevolente de su rostro había una sonrisa vaga que ni aún él mismo hubiera podido explicar. Era quizá una censura de sí propio, era, tal vez, un recóndito resentimiento contra todos aquellos a quienes la suerte acariciaba más que a él. Ese resentimiento crecía ahora en intensidad al ver que la fortuna favorecía a una joven inexperta, a una pobre ingenua, humilde empleada suya...

Le habían informado que las ganancias que su empleada alcanzara en la Bolsa ascendían a más de cien mil dólares y estaba ansioso por conocer los pormenores.

Recordó sus desastrosas experiencias en el juego de la Bolsa, e íntimamente deseó que la joven solamente hubiese ganado una fracción de la suma que se decía.

—Desde la primera semana, desde el primer día que usted vino aquí, noté inmediatamente que era usted una joven extraordinaria.

—Muchas gracias— respondióle miss Wendell, mostrando graciosamente los hoyuelos que su sonrisa formaba en sus mejillas.

El señor Meagher se inclinó profundamente.

—Quisiera saber cómo ha conseguido usted dar el golpe....— indagó el jefe.

Con sorpresa la vió sonreír, y observó por primera vez que la risa prestaba al semblante de la joven una encantadora expresión.

—¿Desea usted saberlo? No hay en ello ningún misterio. Cierto día recibí una carta de un corredor de Bolsa. No sé aún cómo supo mi nombre. Me ofrecía unas veinte acciones de una compañía de petróleo... Tenía yo la cantidad justa, y las compré.

El señor Meagher se sobresaltó involuntariamente ante aquella ingenua muestra de confianza. Interrogó a la joven:

—¿Sin investigar antes el caso? ¿Sin pedir la opinión de una persona experimentada?

—¿Para qué? El vendedor me garantizó que el valor de las acciones subiría en menos de treinta días.

Al oír esto, el gesto compasivo que expresaba el rostro del señor Meagher se hizo más pronunciado. La joven continuó:

—Las adquirí a treinta y ocho. Subieron inmediatamente a cuarenta, a cincuenta, a sesenta. Poco después y de súbito a ochenta y a noventa. Cuando cada acción llegó a valer un dólar, vendí las mías...

—¿Un dólar? ¡Vaya!...

El obeso financista estaba otra vez tranquilo; creía otra vez en la justicia del mundo. A juzgar por el comienzo de la narración, la joven no había ganado sino unos cinco mil dólares. Su orgullo se apaciguó.

Miss Wendell parecía contenta también, y con mayor fundamento.

—Gané en total— respondió— unos setecientos mil dólares. Después compré acciones de una compañía de cobre. El cobrador me las ofreció a un dólar. Adquirí mil acciones que más tarde las vendí a nueve dólares...

—¡Oh!— interrumpió el señor Meagher, haciendo cálculos mentales.— Y, dígame, señorita, ¿cobró los dividendos?—añadió con expresión un tanto irónica.

El rostro de la joven se reanimó.

—Sí, para comprar en seguida acciones de la "Compañía de Metales Consolidados".

—¡Ah!— dijo el banquero. — Yo también hice en una ocasión una operación semejante. Las compré a cuatro dólares...

Y se detuvo, no queriendo confesar cuánto había perdido en la transacción.

—Yo vendí las mías a tres y medio.

—¿Las vendió? ¿Y a cómo las compró?

—A ochenta centavos— respondió miss Wendell, con una graciosa sonrisa.

El señor Meagher la miró fijamente.

—Supongo — dijo después de una pausa — que compró también acciones de la "Bronce Colodión"...

—Es verdad — replicó con vivacidad. — Compré cinco mil acciones.

Meagher introdujo el dedo índice entre el cuello y el pescuezo, como si se sintiera sofocado. Las acciones de la "Bronce Colodión" habían dado un salto de cinco a ochenta dólares, a causa de haber corrido el rumor de un estupendo contrato de cartuchos para Rusia, y bajaron inmediatamente, con la misma rapidez, cuando todos se convencieron de que el rumor carecía de fundamento.

—Es decir que usted perdió todo, ¿verdad?

—No, señor. Vendí mis acciones durante el alza.

El señor Meagher guardó silencio. No volvió a hacer preguntas. Se había convencido de que la joven le había perjudicado a él tanto como a todos los hombres de negocios.

—Bien — dijo al fin; — sentimos mucho perderla, miss Wendell.

—Yo también lo siento — respondió. — He sido tan bien tratada aquí...

—La felicito — prosiguió Meagher, — pero antes de retirarse quiero darle un consejo. Guarde lo que tiene y deje de jugar... ¿Qué es la Bolsa sino un juego? Tarde o temprano acabará perdiendo. Escuche mi consejo. Usted ha tenido suerte, pero no siga jugando...

Miss Wendell, ya de pie, le contemplaba fijamente.

—Muchas gracias, señor Meagher. Su consejo es oportuno... Todo el dinero que poseo está empleado actualmente en la "Compañía de Petróleo"...

El señor Meagher retrocedió un paso.

—¿De manera que se ha metido en otra aventura, y esta vez descabellada?

—¡Absolutamente! Al contrario. Se están vendiendo ahora a tres dólares y tengo la seguridad de que subirán a treinta.

El hombre, inquieto, se puso de pie, y extendiendo la mano a su antigua dactilógrafa, habló:

—Siga mis consejos. Deseo que tenga buena suerte, pero huya de la Bolsa. No es lugar para una mujer. Al fin acabará perdiendo. Bien. Adiós. No creo que usted tenga necesidad ahora de recomendaciones... Adiós, miss Wendell.

⁂

Apenas salió la joven, el señor Meagher se sentó nuevamente a la ventana y se puso a mirar pensativamente a través de los vidrios. Sentía cierto íntimo rencor, considerando que en la misma Bolsa en donde miss Wendell hizo su fortuna, él había perdido la suya, y ella no era sino una empleada a quien le dictaba la correspondencia por ocho o diez dólares a la semana. Suspiró profundamente. El ganaba veinte mil dólares por año, es verdad, ¿pero cómo una simple chiquilla podía entrar de súbito en el reino de los poderosos?...

Permanecía inquieto. Frunció el ceño. Tamborileó con los dedos en el vidrio, y persiguió inútilmente una mosca errante. Consultó el reloj y después, con aires de importancia y serenidad, se acercó al teléfono y pidió una comunicación. Al cabo de una breve pausa, dió el número de una compañía y de un individuo.

—¿Mister Burt? Habla mister Meagher. Quiero que me compre mil acciones de la Compañía de Petróleo. Sí, el Lunes por la mañana. Creo que mi saldo es suficiente para cubrir el valor. ¿No es así? ¿No? Pues le enviaré un cheque con la diferencia por un mensajero. Dígame, ¿qué sabe usted acerca de la Compañía de Petróleo? Bien. No importa. Tengo magníficas informaciones.

Al abandonar la señorita Wendell la oficina, tomó un taxi para dirigirse a la casa de pensión. Esta doble separación de los antiguos vínculos no era tan sólo una coincidencia; la había premeditado durante los últimos momentos febriles de su éxito. Quedó algunos instantes contemplando aquella pequeña alcoba, en donde fluctuaran antes sus sueños dorados. Los sueños de ayer, que eran las realidades de hoy.

La habitación no era muy confortable. Sin embargo, allí viviera horas muy felices. Pensaba entonces en Roberto Hunter...

Había permanecido allí hasta aquel día, para gozar del efecto del contraste. Placíale pensar que la casa entera podía pertenecerle, si lo quisiera, y sin preocuparse de su precio. El hecho de trabajar sin necesitarlo, de vivir en un lugar sin estar obligada a ello, llenaba su imaginación. Pero decidió

(PASA A LA , PAGINA)

¡Guerra a la Crisis!

¿Cómo resolver la situación actual? ECONOMIZANDO DINERO, para lo cual haga sus compras en la

MUEBLERIA "EL AGUILA"

que le ofrece verdaderas oportunidades en:

MUEBLES

JUEGOS de dormitorio, desde.	$ 520.00
JUEGOS de comedor, desde.	600.00
JUEGOS de salón, desde.	260.00
ROPEROS con luna, en lingue, desde.	220.00
PEINADORES en lingue, desde.	130.00
APARADORES modernos, desde.	100.00

HAY TAMBIEN VELADORES, MESAS DE COMEDOR SILLAS, ESCRITORIOS MINISTRO, ESCRITORIOS DE CORTINA, PARAGUERO Y TODA CLASE DE MUEBLES SUELTOS, A PRECIOS REBAJADOS.

CATRES con sommiers, desde.	$ 37.00
COLCHONES higiénicos, desde.	20.00
SOBRECAMAS lindas, desde.	17.00
SOBRECAMAS de piel de Vicuña, desde.	135.00
COLCHAS especiales, desde.	13.00
FRAZADAS, especiales, desde.	5.50

PIANOS, PIANOS

PIANO Krause, alemán, a	$ 1,350.00
PIANO Fiefferd, alemán, a.	2,300.00
PIANO Reinhard, alemán, a.	2,100.00
PIANO de estudio, a.	550.00
VICTROLA VICTOR N.o XLV, caoba, tamaño muy grande, mitad precio.	2,100.00
VICTROLA PATHE con diafragmas.	750.00
VICTROLA SONORA, mueble caoba.	900.00
VICTROLA SONORA portátil, de suela.	175.00
VICTROLA ODEON, en roble americano.	320.00
VICTROLA VICTOR en roble, a.	375.00

MAQUINAS DE ESCRIBIR

MAQUINA portátil Erica, nueva, a.	$ 350.00
MAQUINA CONTINENTAL, nueva, a.	650.00
MAQUINA ROYAL, nueva, a.	675.00
MAQUINA ADLER, a.	250.00
MAQUINA cernidora de talco ocasión.	1,500.00

HAY: JOYAS CON BRILLANTES, PLAQUEES Y ARTICULOS PARA REGALOS. TODOS CON PRECIOS REBAJADOS, ASI ES QUE SIN PERDIDA DE TIEMPO ACUDIR A

SAN DIEGO 460, frente a la Plaza Almagro
"EL AGUILA"

¡OH, MARGARITA!

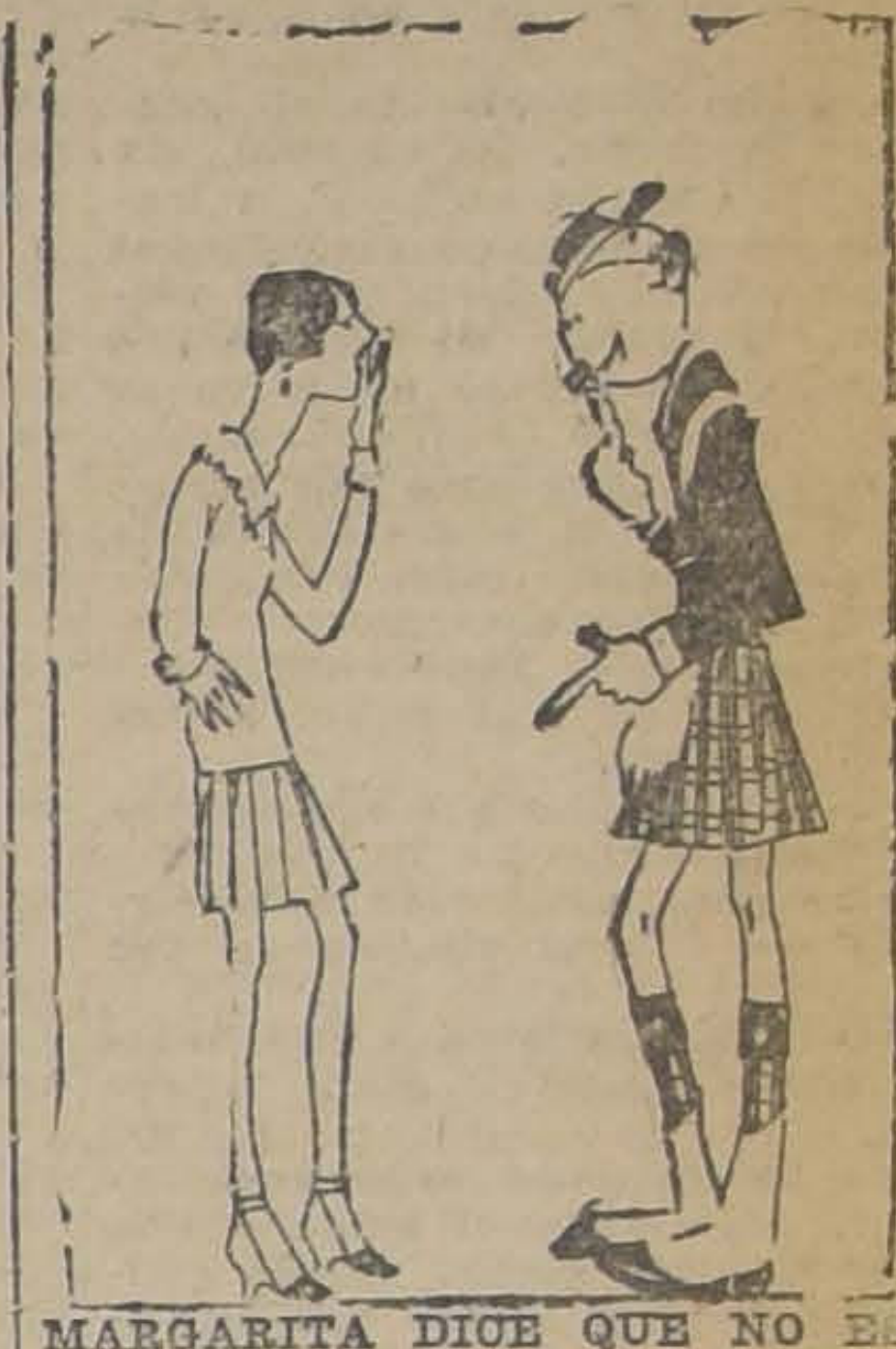

MARGARITA DICE QUE NO ES SOLO EN EL TEATRO DONDE SE VEN TIPOS RAROS...

MARGARITA dice que necesita muchos chocolates para guardarlos en la linda bombonera de IRARRAZAVAL Hnos. y Cía. Ltda., que el PRINCE of WALES regalará en el DINNER-DANSANT del Sábado próximo

UN HALLAZGO MISTERIOSO

ESTA CRIATURA, DE 14 MESES, FUE ENCONTRADA EN UNA ALCANTARILLA DE BALTIMORE. APARECIO CON ALGUNAS CORTADURAS EN LA CARA; PERO POR LO DEMAS, SIN LESION ALGUNA. ESTE CASO, POR EL MISTERIO DE QUE SE ENCUENTRA RODEADO, HA DESPERTADO EL MAYOR INTERES

Para evitar las canas, una fricción diaria de
DANDERINA

Danderina, M. R. a base de Acido salicílico.

GRAN FABRICA DE MUEBLES LA INDUSTRIAL

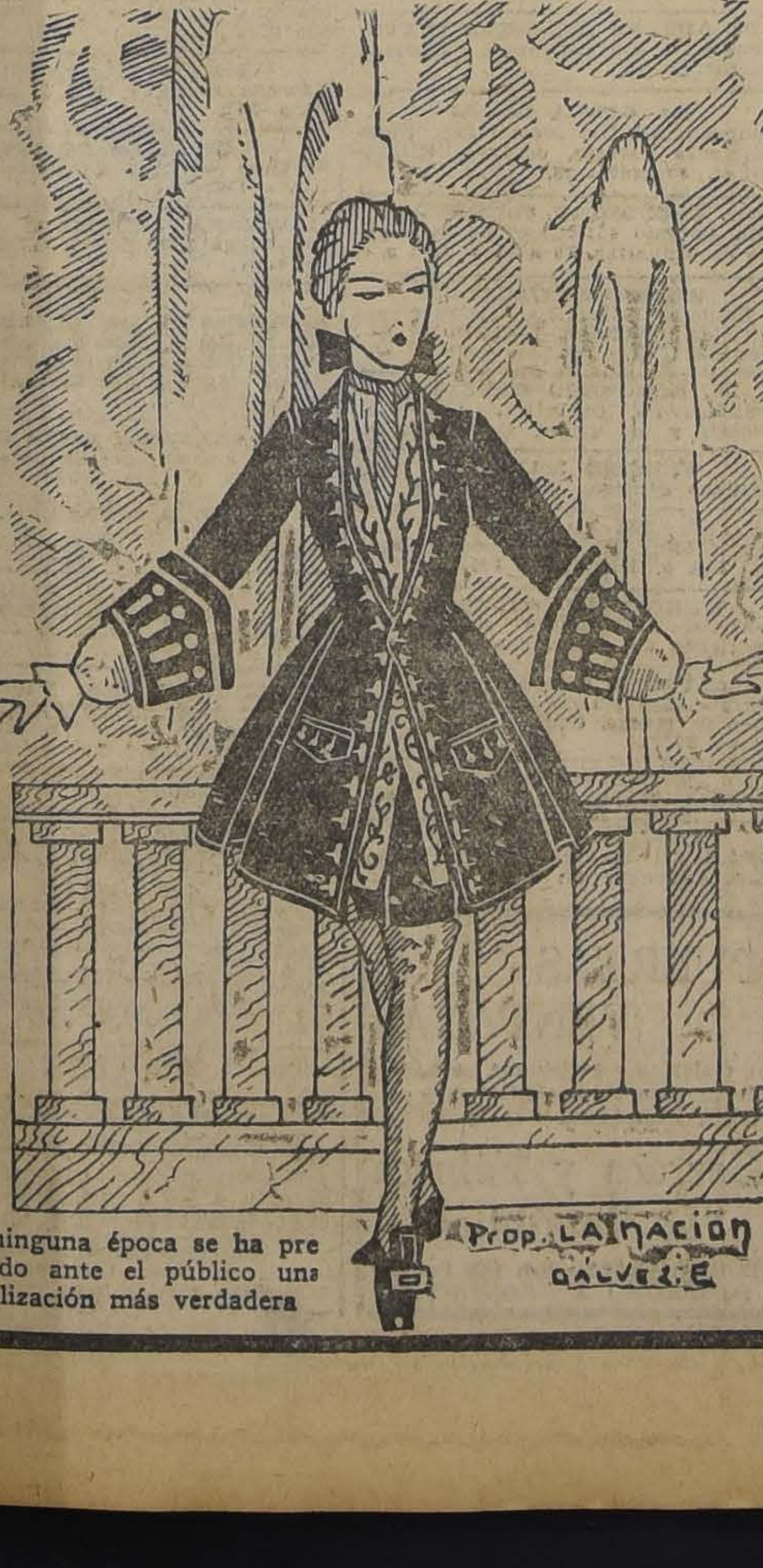

En ninguna época se ha presentado ante el público una realización más verdadera

San Diego 560
Teléfono 52
Matadero

CESARON LAS LLUVIAS!!
APROVECHE ESTA BONANZA, PARA EFECTUAR SUS COMPRAS EN LA Liquidación Efectiva
MUEBLERIA BERLIN
BANDERA 125

CASA COHEN
Delicias, esquina A. Prat

Pasamos a enumerar una parte de nuestra colosal realización que hará época en los anales de la fabricación de muebles, pues nuestros precios y calidad no encontrarán jamás competidor en la industria nacional.

DORMITORIOS

DORMITORIO de tres cuerpos, en erable, con marquetería (modelo de la Exposición de Louvre), $ 5,000, $ 4,500 y	$ 4,000.00
DORMITORIO de tres cuerpos, en roble, con marquetería, modelo 1926, $ 4,500, $ 4,000 y	$ 3,500.00
DORMITORIO de tres cuerpos, en lingue, con marquetería y aplicaciones de bronce, modelo 1926, $ 3,000, $ 2,500 y	$ 2,000.00
DORMITORIO de dos cuerpos, en roble, con marquetería y aplicaciones de bronce, modelo Luis XVI, desde $ 2,500, $ 2,300 y	$ 2,000.00
DORMITORIO de dos cuerpos, en erable, con marquetería y aplicaciones de bronce, modelo Luis XVI de forma	$ 1,300.00
DORMITORIO de dos cuerpos en lingue, con aplicaciones de bronce, modelo Luis XVI de forma	$ 1,200.00
DORMITORIO de dos cuerpos, en lingue, fileteados y con aplicaciones de bronce, modelo Luis XVI, recto	$ 1,200.00
DORMITORIO de dos cuerpos, en lingue, con aplicaciones de bronce	$ 1,150.00
DORMITORIO de un cuerpo, en lingue, fileteados y con aplicaciones de bronce, distintos modelos	$ 950.00
DORMITORIO de un cuerpo, en lingue, con aplicaciones de bronce, distintos modelos, $ 900, $ 850 y	$ 800.00

COMEDORES

JUEGO DE COMEDOR estilo Imperio, en erable, gris, con marquetería y aplicaciones de bronce, compuesto de una mesa de corredera y una docena de sillas, $ 4,000 y	$ 3,500.00
JUEGO COMEDOR estilo Imperio, en roble americano con marquetería y aplicaciones de bronce; una mesa corredera y una docena de sillas, $ 3,500 y	$ 3,000.00
COMEDOR estilo Imperio, en lingue, con marquetería y aplicaciones de bronce, mesa y sillas, $ 2,500 y	$ 2,000.00
COMEDORES coloniales en lingue, modelo Marcó del Pont, con mesa y sillas, desde $ 3,000, $ 2,500 y	$ 2,000.00
COMEDORES en lingue con marquetería, distintos modelos, completos, con mesa y sillas, desde $ 1,800, $ 1,500 y	$ 1,200.00
COMEDORES en lingue, con aplicaciones de bronce y con cristal o mármol, completo con mesa y sillas, desde $ 1,500, $ 1,200 y	$ 1,000.00

ESCRITORIOS

ESCRITORIO ministro con cortina, en lingue, estilo americano, cubierta movible, desde $ 450 y	$ 400.00
ESCRITORIO medio ministro, con cortina, estilo americano, desde $ 250 y	$ 225.00
ESCRITORIO ministro, plano, en lingue, distintos modelos, desde $ 250, $ 225 y	$ 200.00
ESCRITORIO medio ministro, plano, en lingue, desde $ 180, $ 150 y	$ 125.00
MESONES de 1.80 m., 1.60 m. y 1.40 m., $ 200, $ 160 y	$ 140.00
MESA DE MAQUINA, con cortina, $ 120 y	$ 110.00
MESA MAQUINA en roble americano, $ 120, $ 100 y	$ 90.00
MESA MAQUINA en lingue, $ 80, $ 70 y	$ 60.00
ARCHIVADORES de tres cuerpos, en roble americano, desde $ 1,000, $ 800 y	$ 650.00
ARCHIVADORES dos cuerpos, en roble americano, desde $ 650 y	$ 600.00
ARCHIVADORES dos cuerpos, en lingue, $ 550 y	$ 450.00
ARCHIVADORES de un cuerpo, en lingue, $ 150, $ 140 y	$ 130.00
ESTANTES para libros, en distintos modelos, $ 180, $ 160 y	$ 140.00
SILLONES giratorios con tapiz en el respaldo y asiento, distintos modelos, $ 160 y	$ 150.00
SILLONES giratorios, en lingue, con tapiz en el asiento y tornillo importado, $ 140 y	$ 130.00
PISOS para oficinas, con tapiz en el asiento y tornillo, desde $ 100 y	$ 90.00
PISOS para oficinas, enjuncados y con tornillo, $ 80 y	$ 70.00
PISOS con asiento y tornillo de madera, $ 60 y	$ 50.00
JUEGO Chesterfield, en cuero capitoneado y con correas, desde $ 1,200, $ 1,000 y	$ 900.00
AMOBLADOS para oficinas, estilos americanos, desde $ 550, $ 450 y	$ 400.00

SALONES Y HALLS

SALON LUIS XVI, de medallón, tamaño grande, dorado a fuego, desde $ 1,800 y	$ 1,600.00
SALON dorado a fuego, Luis XVI, chico, de medallón, $ 1,600 y	$ 1,450.00
SALON dorado a fuego, estilo Princesa Olga, $ 1,400 y	$ 1,200.00
SALON dorado a fuego, estilo Prince of Wales, $ 1,200 y	$ 1,000.00
AMOBLADO estilo Bergere, $ 1,000 y	$ 900.00

ESTA GRAN LIQUIDACION DURARA TODO EL MES DE JULIO, ESTA ES su única oportunidad para amoblar su casa, oficina, etc., con ricos muebles y al más bajo precio.

DAVID COHEN — FABRICANTE e IMPORTADOR

NOTA:—Todo pedido de provincia se dará embalado y puesto en Estación.

11—J.

(De la 1.a página)

LA RUEDA DE LA FORTUNA

(CONCLUSION)

cambiar de vida ese mismo día. Una hora más tarde estaba instalada en un lujoso hotel para familias.

Al bajar la joven al vestíbulo de Weldon-Arms, un portero negro que ostentaba tantos galones dorados como un mariscal de Francia, le anunció cortésmente:

—Señorita Wendell, un señor la espera.

Latió apresuradamente el corazón de la joven, Se contuvo, sin embargo. Cuando atravesó, a través de las columnas y los jarrones con plantas que adornaban el vestíbulo del edificio, su aspecto era tranquilo. De pronto un joven se puso de pie, y se dirigió hacia ella. Su rostro delgado tenía una expresión de firmeza, denunciadora de una gran energía. Sus ojos, obscuros, brillaban suavemente.

—¡Bienvenida, Elsie!—dijo.

Ella, casi de mal modo, le extendió la mano.

—¿Hace mucho que me esperabas, Roberto?

—Me parece que toda una eternidad — dijo el aludido en voz baja.

—Subo un instante a mis habitaciones, de aquí a poco estaré lista.

Sus habitaciones eran encantadoras. Reflejaban el arte de una mujer de buen gusto. Estaba conmovida, aunque sentía una sensación de desagrado y de tristeza. Miró con alegría unas bellísimas rosas rojas colocadas sobre la mesa de la salita, y comprendió entonces por qué Roberto había llegado con tanta anticipación. Resolvió no cambiar de vestido.

Hunter quedó sorprendido de su rapidez.

—¿Cómo? ¿Ya?—exclamó.

—Como estuvieras esperando desde hacía mucho tiempo... Además, ¡tengo tanto apetito!... Mira, Roberto; ¿por qué compraste tantas rosas? Sé que cuestan veinticinco dólares la docena.

—Creí que te agradaban—balbuceó ruborizándose. — ¿En dónde quieres almorzar? Debes tener en cuenta que el día de hoy es un día extraordinario...

Y su insistencia en subrayar el extraordinario, convencióla de que debía dejarse llevar al lujoso "Delmoie". Mientras tanto, durante el trayecto perdió el apetito.

Mientras comían, entre uno y otro intervalo de silencio, reían, fingiendo mucha alegría. La señorita Wendell bebía su taza de café cuando de pronto se quedó seria.

—Roberto — dijo, — voy a hablar, ya que no lo haces tú. Desde hace un tiempo callas a todo... ¿Por qué no me pides en casamiento?

Hunter quedó sorprendido ante esa pregunta. Estaba consternado.

—Eso ya te lo propuse una vez...

—Lo sé, pero...

El revolvió el azúcar de la taza, y guardó silencio.

—Sí — dijo al fin de una pausa.—La fortuna te ha hecho cambiar de carácter..., de deseos... de aspiraciones... Y yo soy un simple empleado. Con mi sueldo no puedo colmar el más simple de tus caprichos. Un abismo se ha abierto entre nuestras vidas.

La joven se mordió los labios.

—De manera que porque la joven a quien decías querer... tuvo la suerte de ganar dinero..., prefieres ahora... abandonarla...

—Hunter la miró suplicante.

—Nunca podrás comprenderme. Es un orgullo que se justifica. Yo ansiaba alcanzar una mejor situación para casarme. Todos mis anhelos ahora ya son inútiles.

—Está visto que se es más feliz siendo pobre — dijo la joven con voz trémula. — Yo te quiero siempre...

—¡Ah, Elsie! ¡No digas eso! ¿No ves lo que sufro? La causa es la manera cómo lo has ganado. Tú no podrías estar satisfecha de continuar siendo pobre, ahora menos que nunca. Si fueras una rica heredera de la Quinta Avenida, y nos hubiésemos enamorado, sería diferente. En ese caso tal vez te agradase hacer el papel de pobre. Pero cuando, siendo pobre, deseaste riqueza y la obtuviste, es natural que quieras gastarla, que desees rodearte de lujo, gozar, viajar. Gastarías en una hora más dinero del que yo gano en un mes. Y en esas condiciones no podemos ser felices.

—¿Qué quieres que haga, ahora? ¿Que tire el dinero a la calle?

—No, quiero que lo disfrutes, pero yo no puedo hacerlo. Por eso es que te dejo en libertad...

Hablaba él con ese orgullo de los pobres. No quería que ella ni por un instante pudiera imaginarse algún interés en la enorme fortuna ganada al azar.

—Y ahora, ¿qué vas a hacer? Has dejado el escritorio y tus días en ocio, van a parecerte muy largos. ¿Acaso piensas coser para los pobres?

—No sé coser.

—Debes aprender, siquiera para pasar el tiempo.

Elsie vaciló un momento antes de tocarle levemente el brazo.

—Si no te conociera lo suficiente, Roberto, diría que eres descortés. Por mi parte, respeto tus sentimientos, pero no dejo por eso de ser menos infeliz.

—Soy dueño de mi conducta— respondió con una rudeza que la joven comprendió era inspirada por la lucha íntima que sostenía consigo mismo. — Uno de estos días, Elsie...

—Sí, Roberto, uno de estos días...

Cuando sus ojos se encontraron, ambos se estremecieron.

Elsie Wendell recibía diariamente propuestas matrimoniales de personas que se le dirigían por cartas y que ni las conocía de vista; mientras Hunter prefería considerar roto su compromiso.

—Hasta luego — fué su frase de despedida, mirándola apasionadamente.

* * *

La fortuna había traído a Elsie tantos goces como sinsabores. Sus amigas no eran como la cigarra de la fábula. Todas ellas tenían sus ocupaciones; y asimismo, cuando estaban en libertad para divertirse en su compañía, nunca consentían que ella hiciese el menor gasto. Cada una pagaba el suyo y no pasaba un día que no tirase un chorro de agua fría sobre sus más cálidas intenciones. Por lo demás, sus amigas se divertían menos que antes, porque todas estaban ocupadas, en las horas de ocio, en hacer costuras para los pobres, y Elsie ignoraba por completo el manejo de la aguja. ¡Sus días eran tan monótonos!...

A poco advirtió que la misma tarea de comprar vestidos iba perdiendo interés. Pudiendo escoger entre las múltiples diversiones de Nueva York, prefería no ir a ninguna. Lo que deseaba era hacer alguna cosa útil. Era una hormiga que se aburría en su papel de cigarra.

Con el tiempo dejóse arrastrar por su vida nueva. No podía explicar cómo había entrado en aquella corriente. Una palabra sugerida por su corredor, una protesta impulsiva por parte de ella, y todo estaba hecho. A las nueve de la mañana, después de leer las cartas que le dirigían — menos numerosas ahora — los admiradores que solicitaban su mano, y después de leer los diarios que se ocupaban de su caso extraordinario, se dirigía a la Bolsa.

Abandonaba su escritorio a las tres y al llegar a casa se entregaba al descanso hasta que saliesen los diarios que traían las noticias bursátiles. Se entretenía con esto hasta las seis y media. Dos veces por semana se encontraba con Roberto.

A fuerza de mucha aplicación aprendió muchas de las máximas bursátiles. Comprendió que el retiro de las utilidades evita la ruina. Y creía que podía prever las tendencias del mercado.

De manera que, en vez de limitarse a las acciones baratas, adquiría acciones a ciento diez, a las diez de la mañana, para venderlas a ciento once a las cuatro. No pocas veces se encontraba interesada en una docena de acciones diferentes y retiraba las ganancias apenas se le presentaba la oportunidad. Para su corredor era un buen negocio, y las mismas amigas de Elsie comenzaron a convertir sus economías en acciones. Llegaron algunas a pedirle dinero prestado para arriesgarlo en el juego de la Bolsa.

Y ganaba constantemente.

—Parece que eres otra mujer — observóle un día Roberto. — Andas tan preocupada siempre...

—¿Sí? Pues nada me preocupa.

—Es posible, pero es la impresión que das.

Iba a agregar que día a día aumentaba el espacio que los separaba, pero calló.

Si Elsie parecía otra, era también porque ya pensaba de otra manera. Había aprendido a disimular sus emociones y a contener sus deseos. Un día salió de su escritorio muy satisfecha porque sólo le quedaban unas pocas acciones de la "Compañía Industrial de Alcoholes", y ésta había bajado a treinta puntos. Mientras esperaba el ascensor, oyó la conversación de dos individuos que hablaban de ella.

—Esa es Elsie Wendell.

El otro, que llevaba la barba crecida de muchos días, la miró de reojo.

—¡Qué suerte ha tenido esa chiquilla!

—¡Ni me habla! Una simple dactilógrafa...

—Se diría que anda loca por dinero... En la cara se le nota la sed de ganar más fortuna...

No pudo oír más, pero fué lo suficiente para indignarla.

Cuando entró en su casa, se sentó delante del espejo y se puso a meditar en lo que oyera. Ni se acordó de leer los diarios. Pensaba en la época feliz en que no cesaba de hacer planes, a los que asociaba a Roberto. Dedicó, después, una hora en su toilette, sonriendo con tristeza a la idea de que nadie iba a admirarla. La vida le parecía árida y monótona. Recordaba las ideas de sus padres, para quienes la mujer no debe ejercer ninguna otra actividad que la del hogar doméstico.

* * *

No se había hecho ningún propósito; pero al día siguiente no fué al escritorio. Roberto la invitó a almorzar. De pronto pensó que daría todas sus ganancias por un beso. Hacía mucho tiempo que el joven no le prodigaba ninguna frase de cariño, y esa ausencia de afecto hirióle más profundamente la sensibilidad que los comentarios que acerca de ella hicieron aquellos individuos.

Un día volvió al escritorio y notó que al ambiente le faltaba el mismo espíritu de otro tiempo, y al día siguiente se dejó estar en su casa haciendo un cálculo de sus valores. La importancia de ellos casi le produjo un vértigo. A sí misma se confesó que desear más sería avaricia. Fué al escritorio y dijo a su agente que había resuelto no realizar más transacciones por el momento.

Se dirigió luego al escritorio del señor Meagher, que la saludó de lejos, desde su asiento.

—¡Ah, miss Wendell! Me alegro de verla. ¿En qué puedo serle útil?

—Quisiera volver a su escritorio, mister Meagher—dijo dulcemente.

Mister Meagher, que acababa de perder dos mil dólares en la Compañía de Petróleos, estaba malhumorado.

—¡Ah! ¿De manera que usted no quiso aceptar mis consejos?...

—¿Qué quiere usted decir, mister Meagher?

—¡Oh! Nada...

Sonrió fríamente, juzgando por la manera indecisa de la joven que ella tenía motivos para estar afligida, y dijo:

—Créame que lo lamento, pero usted no quiso escucharme.

—Ahora no lo dudo —dijo ella sonriendo y poniéndose de pie,

—Diríjase a un establecimiento de confecciones— agregó mister Meagher — acaso encuentre una colocación mejor.

Ella, sin embargo, traía en el bolso un cheque de veinte mil dólares, el que representaba tan sólo una transacción de mínima importancia. Tuvo deseos de exhibirlo a los ojos del hombre, diciéndole al mismo tiempo la opinión que se había formado de su carácter. Se contuvo, sin embargo, volvió las espaldas y salió. Convencióse una vez más que el dinero era un obstáculo a sus aspiraciones. A despecho de la enorme fortuna que había acumulado, se sintió desamparada. La idea de más especulaciones la disgustó profundamente. La distancia entre ella y Roberto le parecía cada vez mayor. La vida sin trabajo le sería insoportable, y el dinero sin el amor de Roberto, inútil.

Hacía mucho que Roberto no le hablaba de su profesión. Por los mismos motivos ella no le hablaba de la suya, y eso contribuía a aumentar la flojedad de sus relaciones. Ambos guardaban
reserva.

* * *

Quienquiera que lo viese
naría que Roberto había ado
una resolución irrevocable,
en la expresión de su rostro
su gesto indicaba una fuerte
luntad.

Entró en el vasto salón
de algunas decenas de jóvenes
cían costuras. Pasó adelante,
giéndose al escritorio. Al
vió a Elsie inclinada sobre la
quina, cosiendo.

—¡Elsie! ¿Qué haces aquí
La joven se puso de pie
re consternado, enrojeció y
do de serenarse, respondió:

—Nada... Y tú ¿qué
hacer aquí?

—Responde antes a mi
ta, Elsie.

La joven pasó la mano por
cabellos, maniobra muy com
tre las mujeres cuando
ganar tiempo.

—¿No sabías que estaba
—¿Desde cuándo?
—Hace un mes, casi.
ba hacer algo, Roberto.
gano mi salario y estoy
con mis tareas.

—Seguramente piensas que
una modesta joven que
coser...

—Pues no soy otra
¿qué has venido a hacer,

—Los jefes de esta casa
propuesto hacer propaganda
Bélgica de sus artículos.

—¿Y... aceptaste?

Al joven le desagradó
gunta.

—He venido para acepta
Ambos consiguieron
Muchas obreras, curiosas,
rrumpieron el trabajo para
char la conversación de

—Si tuvieras necesidad
dactilógrafa...murmuró
en voz baja.

Hunter sintió que su
latía ansiosamente.

—Estoy dispuesta a ayuda
todo.

—¿Quiéres entonces ven
migo?

Ella movió afirmati
cabeza, bajando los ojos.

Y allí mismo, delante
obreras, se abrazaron con
nura que sus ojos se hu
ron...

GUIA PROFESIONAL

ABOGADOS

HUMBERTO BARROS VALENZUELA
HECTOR ESCRIBAR MANDIOLA
Abogados
Agustinas 1111. Oficina 1. Casilla 2913.

ROBERTO CRUZ
Causas criminales. Morandé 440.

LUIS ALBERTO CASTRO
Morandé 291. Oficina 54.

CLARO Y CIA.
Oficina en Santiago. Morandé N.o 231. Teléfono N.o 2355. Casilla N.o 1867. Oficina en Valparaíso, Prat N.o 183. Teléfono aut. N.o 2928. Casilla N.o 1928.

FEDERICO DUNCKER BIGGS
Huérfanos 833, Altos. Banco Germánico. Teléfono 295. Casilla 295.

FERNANDO GUZMAN VERGARA
Agustinas 1148. Oficina 27. Teléfono 2687.

HECTOR ARNALDO GUERRA.
Causas civiles y criminales. Galería Alessandri, 24. Teléfono 4352.

OSVALDO HEVIA
Morandé N.o 244. Casilla 1831.

RAMON SEGUNDO JIMENEZ
Abogado: Galería Alessandri 17.

BERNARDINO LEIVA
OTTMAR STEGMAIER
Bandera N.o 537. Casilla 2068.

MANUEL MERINO ESQUIVEL
Agustinas 1116, Teléfono 2077. Casilla 2407. De 10 a 12 y 4.30 a 6.30.

SAMUEL GAJARDO C.
Morandé 440. Teléfono 2801.

NICOLAS MARAMBIO MONTT
San Antonio 570. Casilla 2699. Asuntos civiles, especialmente mineros.

VICENTE MOLINOS GAETE
Agustinas 1148. Teléfono 2110. De 11 a 12 y 5 a 7.

ROBERTO DE PETRIS
Galería Alessandri 26 A. Teléfono N.o 156. Casilla 4044.

ANTONIO PLANET O.
Especialmente cuestiones comerciales. Estudio Estado 91. Casilla 4034. Teléfono 1137.

LUIS MANUEL RODRIGUEZ
Amunátegui 225. Casilla 2070.

ANIBAL ROGEL ARRIZAGA
LUIS MORALES ZUAZNABAR
Abogados. Bandera 552. Casilla 2996 Teléfono 2177.

SALAS ROMO. Hnos.
LUIS Y VICTOR SALAS ROMO
Compañía 1325. Teléfono 1527. Casilla 2231.

HUBERTO SALGADO
Criminalista. Causas civiles, nulidades matrimonios. Anticipa fondos. San Pablo 1417.

LISANDRO SANTELICES
Abogado: Bandera 260. Oficina alto Banco Nacional. Teléfono 831.

HUMBERTO YAÑEZ VELASCO
Morandé 322. Teléfono 1614.

MEDICOS

Dr. ALCAINO
Estudios Europa. Oídos, nariz, garganta, vías lacrimales. Especialista Hospital Salvador y Niños, 3 a 6. Dieciocho 314. Teléfono 257.

Dra. MARIA ALCAYA V.
Médico Hospital de Niños Manuel Arriarán. Consultas de 3 a 5. Menos Miércoles. Delicias 1171.

Dr. ARTURO ALBERTZ
Enfermedades señoras. San Antonio 175. De 3 a 4. Teléfono 4026.

Dr. CARLOS D. AGUIRRE
Especial vías urinarias, venéreas, sífilis. Carmen 191, Consultas: 1 a 5 P. M.

Dr. AMENABAR OSSA
Oculista, 14 años Europa. 2 años médico director Hospital Ojos. Condado Stanford (Inglaterra). 21 de Mayo 578. De 2 a 4. Teléfono 602.

DEFUNCION

Habiendo fallecido nuestro querido padre y hermano, don

Juan de Dios Farías Meneses

rogamos a sus amigos y a los nuestros se sirvan acompañarnos a la sepultación de sus restos que se efectuará hoy Jueves, a las 4 P. M.

El cortejo partirá de su casa habitación, calle Andes 1965 al Cementerio Católico.

JUAN Y OLEGARIO FARIAS MIRANDA.—EUSTAQUIO Y EUSEBIO FARIAS MENESES.

Dr. LEONCIO ANDRADE
Medicina general. San Diego N.o 31. De 3 a 6. Teléfono 4528.

Dr. ITALO ALESSANDRINI
Cirugía y ginecología. Consultas: 1 a 3. Merced 322. Teléfono 3555.

Dr. ARNELLO
Cirugía, anestesia general, venéreas. García Reyes 17. De 12 a 3. Hospital San Vicente 4-6.

Dr. ANIBAL ARIZTIA
Regresó de Europa. Enfermedades niños. Agustinas 1319. Consultorio: Teatinos 254, 2 a 4.30. excepto Sábados. Teléfono 1773.

Dr. BUNSTER
Ayudante clínica ginecológica. Cirugía. Enfermedades señoras ULTRAMICROSCOPIA. S. Rosa 86. 2 a 3½

Dr. BORQUEZ SILVA
Estudio Europa. Pulmón, corazón, estómago, intestinos. Rayos X. 3 a 6. Arturo Prat 80. Teléfono 19 Matadero.

Dr. RIFO BUSTOS
Estudios Europa. Medicina interna, Preferentemente corazón y estómago. De 2 a 5. Manuel Rodríguez 26.

Dr. BISQUERT
Vías urinarias, sífilis. Moneda N.o 859. 3 a 6. Casilla 2563. Teléfono 953.

Dr. BRONFMANN
Estudios en Europa. Ayudante clínica quirúrgica Hospital San Vicente. Cirugía. Enfermedades señoras. Venéreas. 2 a 5. (Miércoles y Viernes 4-6). Cienfuegos 68. Teléfono 3457.

Dr. RAMON BRIONES C.
Cirugía. Enfermedades señoras. Catedral 1165. 5.o piso, de 5-6. Residente Hosp. San Vicente, 2-4.

Dr. BEAUMONT
Ayudante cirugía. Ginecología. Hospital Salvador. Claras 150. Teléfono 93. Santa Elena 3 a 5.

Dr. BULNES
Medicina interna, especialmente pulmón. Rayos X. De 3 a 4. Compañía 1378. Teléfono 98. Palma.

Dr. BRAGA CASTILLO
Regresó Europa, Rayos X. Medicina general, niños; 9 a 10 y de 1.30 a 4.30. Merced 136. Teléfono N.o 1393.

Dr. BARRENECHEA
Oculista. Especialista oídos, nariz, garganta. Huérfanos 801. Rregresó De 9 a 12 y 3 a 6.

Dr. BARAÑAO GAZMURI
Ayudante ginecología. Hospital Salvador. Cirugía. Enfermedades señoras. Sífilis. Rosas 1627. De 3 a 5.

Dr. MARIANO BAHAMONDE RUIZ
Cirugía, Ginecología, 1 a 3 Vicuña Mackenna 38.

Dr. ALEJANDRO BRAVO G.
Cirugía general. Medicina aparato digestivo. Compañía 2165. Teléfono 4073. De 1 a 3. (Llamados nocturnos).

Dr. SANTIAGO BARRENECHEA
Oculista, Ahumada 11. Consulttas: 2 a 5.

LABORATORIO CLINICO
Dr. Héctor Corona T.
Delicias 933, frente Ahumada
Exámenes químicos, bacteriológicos. Diagnósticos sífilis, blenorrajia, tuberculosis, etc., procedimientos modernos.

Dr. F. CASTAÑEDA IGLESIAS
Ex-médico Hospital Niños. Compañía 1839. Teléfono 954. De 1.30 a 3.30.

Dr. HECTOR CORONA T.
Bronquios, pulmón. Asma. Trasladóse Delicias 933, frente Ahumada. 1 a 2 y 4 a 6.

Dr. ALDO CONTRUCCI
Estudios Europa. Medicina interna. Sífilis. Nataniel 142. 2.30 a 4.30. Jefe clínica, profesor Brockmann. Teléfono 3340.

Dr. EDUARDO CRUZ COKE S.
Medicina interna. Merced 305. De 4.30 a 6.30. Teléfono 4905.

Dr. MANUEL CALVO MACKENNA
25 años médico Pensionado Hospital San Vicente. Medicina Interna. Cirugía menor, 2 a 4 P. M. Santo Domingo 1412. Teléfono 596.

DEFUNCION

Ha fallecido la señora

Carmen Aldunate de Valdés

Sus restos fueron sepultados privadamente en el Cementerio Católico.

LA FAMILIA.

Dr. LEONIDAS CORONA T.
ESTUDIOS EN EUROPA
Laboratorio clínico instalado desde su fundación en 1915 en Delicias 868 (frente a Estado).

Dr. LEON CHONCHOL
Medicina general. Rayos X. Sífilis, piel, venéreas. Galvez 61. Consultas 2 a 5.

Dra. JUANA DIAZ MUÑOZ
Especialista enfermedades señoras y niños; 2 a 4. Claras 346. Teléfono 4908.

Dr. EDUARDO DE RAMON
Profesor Extraordinario Ginecología. Estudios Europa. Cirugía, señoras, partos, 2 a 4. Agustinas 1606. Teléfono 3623.

Dr. IGNACIO DIAZ MUÑOZ
3 a 6. Bandera 574. Teléfono 3424. Medicina general. Vías urinarias.

Dr. CARLOS DOREN
Enfermedades señoras, consultas: 1 a 4. Monjitas 536. Teléfono 2571.

DOCTOR DAUBAS
Se trasladó a Huérfanos 1880. Consultas 1 1|2 a 3.

Dr. DRECKMANN WEST
Medicina general, sífilis. Consultas: Catedral 1165. 2 a 5. Teléfono 1448.

Dr. RICARDO DONOSO
Corazón, pulmón. Regresó Europa. 2.30 a 4.30. Agustinas 619.

Dr. DIMITSTEIN
Agustinas 1308, esquina Teatinos. Rayos X. Corazón, pulmón, estómago e hígado. 1 a 4. Teléfono 3848. Domicilio: Rosales 1656, entre Castro y Dieciocho.

DOCTOR ESPINA
Se trasladó a San Martín 372, cerca de Compañía. Consultas: 1 1|2 a 4 P. M.

Dr. ESPINDOLA LUQUE
Oculista. Estudios Europa. De 3 a 6. Delicias 416.

INSTITUTO DE SALUD
Santiago-Cisterna
Sanatario para enfermedades nerviosas y mentales, bajo la dirección del Dr. Fontecilla, profesor de Psiquiatría en la Escuela de Medicina. Delicias 1626.

Dr. FUENZALIDA BRAVO
Niños, Merced 560. Teléfono 1721, 2 a 4.

Dr. FUENZALIDA CORREA
Cirugía señoras partos 3-4. Huérfanos 745. Teléfono 466.

Profesor Doctor FONTECILLA
Regresó Europa. Delicias 1626. — Rayos X., pulmón, nervios, 2 a 5.

Dr. Carlos Garcés B.
Delicias 1276. Teléfono 3747. Exámenes químicos, bacteriológicos, Reacción Wasserman. Medicina interna. 3 a 6.

Dr. RICARDO GUNTHER
Ayudante clínica, ginecología. Partos, enfermedades señoras, aplicaciones diatermia. Av. España 696. De 2 a 4. Teléfono 253. Parque.

DOCTOR GIANELLI
ESTUDIOS EUROPA
SIFILIS. PIEL. VIAS URINARIAS
21 de MAYO 562
CONSULTA de 2 a 5.

Dr. VICTOR M. GAZITUA
Partos, enfermedades de señoras.— Trasladóse Agustinas 586. De 2 a 4. Teléfono 976.

Dr. GREENE
Cirugía y Ginecología. París 809. 2 a 4. Teléfono 2860.

Dra. ANDREA GONZALEZ NOLLE
Estudios Europa. Señoras y niños. Riquelme 317. Esquina Huérfanos, 2 a 5, menos Lunes y Sábados.

Dr. GLEISNER
Trasladóse, Cochrane 114. Pulmón, corazón, hígado, intestinos, sífilis 3 a 5. Casilla 2664.

Dr. ANIBAL GREZ
Oídos, nariz, garganta. De 1.30 a 3.30. Merced 324. Teléfono 4519.

EXPRESION DE GRACIAS

Damos nuestros sinceros agradecimientos a los amigos que se dignaron acompañar a su última morada los restos de nuestra querida hermana,

Zoila R. Ottone A.
(Q. E. P. D.)

JORGE, JUAN, FRANCISCO Y CARLOS OTTONE A. Y FAMILIA.

Dr. A. GORGEWSKY
Médico jefe Policlínico, medicina interna Hospital San Juan de Dios. Pulmón, estómago, hígado, intestinos. Avenida Brasil 53. De 2 a 5.

Dr. GUSTAVO GIRON L.
Cirugía, Ginecología, Brasil 32. Teléfono 3126. De 2 a 3.

Dr. GONZALEZ H.
Estómago, intestinos, hígado, obesidad, reumatismo, diabetes; pulmones y riñones. 1 a 3. Ejército 644.

Dr. HERRERA ROGER
Regresó Europa. Enfermedades niños. Delicias 2558. Teléfono 2679.

Dr. AGUSTIN INOSTROZA
Cirugía general, especialmente niños. Catedral 2351. De 3 a 4. Teléfono 446. Estación.

Dr. RAUL VENTURA JUNCA
dicina interna. Rayos X, 4.30 a 6. Ri. Residente Hospital Salvador, Mequelme 140. Teléfono 3828 y 395.

Dr. ROBERTO JARAMILLO
Ejército 707. Teléfono 142. Parque.

Dr. ARNULFO JOHOW
Estudios Europa, Cirugía y Ortopedia Adultos, niños, 3 a 4. Santo Domingo 1523. Teléfono 1033.

INSTITUTO RADIOLOGICO
Dr. Adolfo Kaplan
Radioscopía, radiografía, radioterapia, aplicaciones radium. Estudios Europa y en Estados Unidos. Huérfanos 1466.

Dr. A. KORNER ADWANDTER
Estudios Estados Unidos, Cirugía, ortopedia, 10 a 12 M. Santo Domingo 614.

Dr. KRUMBACH
Titulado en Chile, Alemania. Enfermedades señoras, partos, sífilis. 3—5, Huérfanos 1353. Teléfono 50, Los Leones.

Dr. TEODORO LEIBLE
Enfermedades nerviosas. Medicina interna. Electricidad médica. De 3 a 6. Olivos 794.

Dr. H. LEA PLAZA
Estudios en Europa. Compañía N.o 2115. Consultas 3 a 6, conforme hora fija. Teléfono 3880.

Dr. LABRA LETELIER
Nariz, garganta, oídos, consultas de 2 a 5. Compañía 1361.

Dr. ARMANDO LEON I.
Cirugía. Compañía 1909. Martes, Jueves, Sábados, 1—3. Teléfono 3846

Dr. LOIS
San Pablo 1236, Medicina general. Vías urinarias. Sífilis. De 1 a 4.

Dr. LAVAL
Medicina interna. Lord Cochrane N.o 340. De 1.30 a 3.30.

Dr. J. MONTERO C.
Trasladóse Moneda 859. Medicina interna. Venéreas. 6-8.

Dr. GMO. MORALES BELTRAMI
Enfermedades niños. Trasladóse Catedral 2860. De 4 a 6. Menos Martes. Teléfono 456. Estación.

Dr. OSCAR MELENDEZ
Medicina interna. Sífilis. Santo Domingo 1036. De 2a 4; y 21 de Mayo 578, de 4 a 5. Teléfono 2831.

Dr. G. MORAGA FUENZALIDA
Enfermedades de niños. Ortopedia Cochrane 118. Consultas 2.30 a 4. Teléfono 2804.

Dr. ITALO MARTINI Z.
Oculista, Estudios Euopa, Ahumada 17. De 3 a 5.

Dr. MAHOTIERE
Médico Hospital San Juan de Dios. Estudios Europa. 1—4. Rayos X. Laboratorio, Compañía 1973. Teléfono 4483.

Dr. JUAN MARIN
Cirugía. Enfermedades venéreas. Teléfono 4051. Catedral 1165. De 3 a 5.

.. Dr. MUÑOZ VALENZUELA ..
Residente Hospital Niños. Tuberculosis infantil. Matucana 302. 3 a 4 Teléfono 442. Estación.

Dr. MALBRAN
Enfermedades mentales y nerviosas. 3 a 4. Providencia 1936. Teléfono 308.

Dr. MORALES VILLABLANCA
Piel, sífilis, venéreas, medicina general. Rayos ultra-violeta. 4 a 6. Merced 486.

Dr. JUAN MONTENEGRO M.
Enfermedades de niños. Luz ultravioleta. Compañía 1770. De 1 a 4.

POMPAS FUNEBRES
EMPRESA ZENTENO
ESTADO 17 — DELICIAS 2584
TEL. 4275 — TEL. 624
ATIENDE DIA Y NOCHE

Dr. MANUEL MORENO
Medicina general. Pulmón, Estómago, Neumatorax artificial. San Francisco 155. 2.30 a 4.30.

Dr. NECOCHEA
Especialidad Medicina Interna. Rayos X y Electricidad médica. Estudios en Europa. 2 a 5
DELICIAS 117

Dr. H. NUÑEZ ZAMORA
Señoras, Partos, 2 a 4. Matucana N.o 289. Teléfono 291. Estación.

Dr. LUIS OPAZO P.
Jefe Policlínico Niños. Compañía N.o 2807. Teléfono 48. Estación.

Dr. ALEJANDRO OLIVARES
Medicina interna. Corazón, estudios en Europa. Agustinas 726. De 2 a 5.

Dr. ORREGO PUELMA
Medicina interna. Rayos ultra-violetas 3.30 a 6.30. Amunátegui 268. Teléfono 1317.

Dr. ALBERTO PANATT
Pulmón, corazón, estómago, hígado. Rayos X. Teléfono 1211. Delicias 1416. De 2 a 4.

Dr. MARCIAL PARADA S.
Oídos, nariz, garganta. Agustinas 936. Teléfono 186, Ñuñoa. Consultas de 3 1|2 a 6 P. M.

Dr. JULIO A. PAREDES
Especialmente enfermedades señoras. Medicinas, cirugía. Brasil 47. De 2 a 4.

Dr. DAVID PULIDO
Enfermedades niños, Santo Domingo 1790. Teléfono 2152. De 1 a 3.

Dr. DANIEL PRIETO
Oculista
Estudios en Europa. Compañía 1361. Consultas: de 2 a 4. Teléfono 4359.

Dr. PRUNES
Estudios en Europa. Jefe de clínica piel, sífilis, venéreas. Santo Domingo 504, Casilla 2894.

Dr. LUIS QUIROGA
Medicina general. Consultas: 4 a 6 1|2. Catedral 1452. Teléfono 3760.

ALBERTO RAHAUSEN
Cirugía general. Compañía 2928. Teléfono 192. Estación. De 2 a 4.

Dra. FRESIA ROSAS DE BEHM
Señoras y niños. Ahumada 47. De 4 a 6.

Dr. CESAR RODRIGUEZ LEON
Medicina interna. Enfermedades de niños. Catedral 2607, 1 a 3 y Bascuñán Guerrero 1013. 4 a 5.

Dr. ROJAS CARVAJAL
Medicina interna. Pulmones, sistema nervioso. 2-4. Lira 35.

Dr. SCROGGIE
Especialidad enfermedades de niños. Jefe de la Clínica de Niños Universidad de Chile. Consultas de 2 a 4 de la tarde. Rosas 1157. Teléfono 4583.

SANATORIO
Clínica particular, doctor Riveros. Medicina. Operaciones. Partos. — Matta 586.

Instituto M. T. Sanitas
Agustinas 1955
Radioterapia. Rayos X. Luz ultra violeta. Aplicaciones Radium. Auto-vacunas.

Dr. ALBERTO SANTANDER
Estudios. Europa. Medicina interna, estómago, intestinos, Rayos X, Bandera 756 3 a 5.

Dr. KELIMUTH SIVERS W.
Médico, cirujano. Domicilio. Molina 628. Morandé 742: De 2 a 2.30.

Dr. CARLOS SEAMAN
Médico cirujano. Consultas 1.30 a 4. Delicias 225.

Dr. WALDEMAR SOMMER P.
Vías urinarias, sífilis. Consultas 4 a 6. Teléfono inglés 4774. Santo Domingo 753.

Dr. MARCO A. SEPULVEDA R.
Laboratorio Clínico. Miraflores 450. Teléfono 233.

Dr. OTTO SCHWARZENBERG
Enfermedades niños. Santo Domingo 1280. Teléfono 1033.

Dr. STOLTING
Oculista. Médico recibido Alemania. Chile. Moneda 627. De 3 a 5.

LUTOS

El mejor surtido lo encontrará usted en el

MANTO ELEGANTE
PASAJE MATTE 28

Gran variedad en echarpes, tocas y sombreros de crep-georgette.

n|o

Dr. TORRES TORRES
Jefe clínica, profesor Korner. Señoras y cirugía, 2 a 5. Delicias 261.

Dr. VEGA MACHER
Exclusividad pulmón. Lunes y Miércoles. De a 3.30. Delicias 274.

Dr. VILLAGRA
Estudios en Europa. Unicamente pulmón. Rayos X. Pneumotorax, Helioterapia. Dieciocho 437 A. De 2 a 5.

Dr. J. M. VERGARA KELLER
Estudios en Europa. Partos Ginecología. Agustinas 828. Teléfono 2855

Dr. VIVES BRAVO
Enfermedades niños. Delicias 336 Teléfono 2895. Consultas 2-4.

Dr. JAIME VIDAL OLTRA
Ausente en Europa.

Dr. CARLOS HAUPT
Consultas 2 a 5. Compañía 1331.

Dr. G. R. VIAL S.
Delicias 2552 Teléfono 245. Estación. De 2 a 4.

Dr. VICUÑA HERBOSO
Ayudante clínica prof. Prado Tagle. Hospital San Vicente, medicina interna. Especialmente corazón. Rayos X. Martes, Jueves, Sábado, 2.30 a 4.30. Almirante Barroso 270. Teléfono 1058.

Dr. YUNGE
De 2 a 4. Agustinas 2940. Teléfono 287. Estación.

Dr. YAÑEZ G.
Estudios Europa, Piel, sífilis, venéreas. Trasadóse Merced 559. De 3 a 5. Casilla 618.

Dr. WEINSTEIN
Estudios Europa. Enfermedades de la piel, sífilis y venéreas Radioterapia. Agustinas 1367. De 2 a 5.

Dr. WAUGH
914. Estudios Europa. Internas. 606. Venéreas. Sífilis. Wasserman, Compañía 1853. 2 a 4.30.

Dr. WIREN
Oídos, nariz, garganta. Compañía 1606. De 2 a 5.

DENTISTAS

Dr. ANGUITA
Especialista en Piorrea. Estudios en Philadelphia. Edificio Aristía. Piso 7.o

Dr. GUILLERMO AHUMADA
Claras 380. Plazuela de la Merced. 9 a 12 M.— 2 a 6 P. M. Teléfono 4101., Casilla 3206.

Dr. OSCAR REZANILLA
Dentaduras de porcelana, base acero inoxidable. Sólidas, estéticas, livianas. Rosas 1810. Teléfono 455.

Dr. ADOLFO CHECHILNITSKY
Cirugía. Extracciones. Piorrea. Echaurren 87.

Dr. CERDA LOPEZ
Ahumada 11. Teléfono 4221. Especialmente puentes, coronas. Extracciones, somnoformo.

Dr. CLODOMIRO CONTRERAS
San Antonio 451. Teléfono 3692. Horas de consultas. 10 a 11 y de 3 a 6.

ALBERTO GONZALEZ
Estudios Filadelfia. Extracciones difíciles, indoloras. 9—11.30 y 3—7 Moneda 1061.

Dr. GALLARDO GONZALEZ
Estudios en Filadelfia. Consultas diurnas y nocturnas. Echaurren 26.

VICENTE MARIN A.
Cirujano dentista. Alameda 938.

Dr. A. LENG
Jeje Clínica Piorrea, Escuela Dental. 2 a 6. Huérfanos 1616.

WENCESLAO MUÑOZ L.
Dentista. Tratamiento rápido. Extracciones sin dolor. San Diego 448.

ALFREDO MUÑOZ LOBOS
Extracciones sin dolor. Somnoformo. Puentes, placas. Compañía 1852. Teléfono 2779.

VICTOR PIÑA
Dentista. Regresó. Huérfanos 801.

CARLOS H. ROJAS C.
Clínica del Dr. Valenzuela Basterrica. Riquelme 47. Teléf. 1642.

PUERTAS
VENTANAS

Galerías y Persianas, se hacen de medida y hay listas para entrega inmediata. Ofrece la

Barraca y Fábrica
"La República"

Domeyko 2354—Tel. 182 Parque
DESPACHO A PROVINCIAS

EDISON ROSEL
Cirujano dentista. Monjitas

Dr. ENRIQUE SAN
Ahumada 11. Teléfono
9 a 12 y 2 a 7.

Dr. DANIEL SIGNORE
Cirujano dentista.
510.

Dr. C. VALENCIA CO
Operaciones indoloras,
Puentes y dentaduras.

LABORATORIO MECA
DENTAL
JULIO TOLEDO
Ahumada 11. — Teléfono
Hace toda clase trabajos,
ras; Composturas rápidas,
atiende de provincias.

ARQUITECTO

EDUARDO TASSO
Construcciones, transform
reparaciones. Bandera 552.

MUSICA

MARIA CRISTINA RIVERO
Concertista, da clases de piano,
Matta 586.

MATRONAS

MATRONA.— CLINICA PRIVADA
Consultas gratuitas, Rosas 1041,

MATRONA BECERRA
Franklin 1479. Partos, curaciones
inyecciones. Recibe pensionistas

MATRONA BRAVO
Unicamente atiende
yecciones. Mujica 20
Vicuña Mackenna.

MERCEDES DARRIGRANDI
Regresó extranjero, trayendo
mos adelantos. Partos. Atendí
tinguida clientela pensionada
cular, atendido médicos.
2744.

A. GEISSE
Matrona diplomada Chile y
Ultimos adelantos. Especialidad
merizas 1.30—3. Lira 34.
4132.

PASTORIZA E. DE MORALES
Recibe pensionistas, curaciones
yecciones. Lira 732.

MATRONA
Recibe pensionistas, Castro

ANA MORA PEDREROS
Llamados a toda hora. Recibe
sionistas. Santa Rosa 203.

ELENA DE PIZARRO
Matrona masajista, ex-jefe
dad. Maturana 790.

H. IZQUIERDO DE GARRIDO
García Reyes 869.

SARA OSORIO DE GONZALEZ
Matrona partos y curaciones
sas 2254. De 1—4.

Mme. S. PRAGNAUD
Matrona francesa. 1 a 4. San
cisco 364.

CARMELA ROMAN
Servicio especial de Maternidad
Santa Isabel 315.

MATRONA MERCEDES
San Diego 930. Recibe enfermas
da hora.

PENSIONADO DE OBSTETRICIA
Señora Reyes, matrona
ta. Establecimiento moderno,
do cirujanos especialistas.
Esmeralda 636.

CARMELA TORO G.
Partos, asistencia toda hora.
enfermas. Matucana 640.

SOFIA VILLASECA
Matrona
Trasladóse Nataniel 326.

ANA G. VARGAS BARRERA
Partos. Recibo pensionistas.
Americana 627. Teléfono
ción.

PENSIONADO SRA. VICENTA
San Diego 67
Recibo enfermas partos,
ses. Especialidad primerizas.
sulte precios, higiene,
Turno permanente.

MATERNIDAD PARTICULAR
PENSIONADO QUIRURGICO
DEL Dr. FELIX VALENZUELA
San Diego 267
Atención especial primerizas.
ciones ginecológicas. Enfermedades
niños: lactantes, puericultura
filis. Consultas: 10 a 12 y
Atención permanente. Sección
tricia a cargo matrona.
seca.

VARIOS

CLINICA ALAMEDA
Tratamiento sífilis, gonorrea
sus complicaciones, ambos
curaciones rápidas, métodos
nos; 10 a 12; noche,
pitalización enfermos:

SASTRERIA V. PALMA
Suc. de Gmo. Ouvrard.
258. Gran surtido para
tación.

LA NACION

Santiago, 15 de Julio de 1926

EL CONSEJO DE LOS FERROCARRILES DEL ESTADO

El Senado ha entrado a la discusión particular del proyecto de los señores senadores don Manuel Trucco y don Pedro Opazo según el cual se introducirían algunas modificaciones a la forma de elección y de composición del Consejo de Administración de los Ferrocarriles del Estado.

Los senadores Trucco y Opazo, autores del proyecto, han sido ambos, en diversos períodos, miembros del Consejo de los Ferrocarriles. El señor Trucco, a mas de consejero, ha sido Director General de la Empresa, habiéndole correspondido actuar en este cargo en los momentos más difíciles por los cuales hayan podido atravesar los Ferrocarriles del Estado. Durante el período 1918-1924, que correspondiera a la actuación del señor Trucco, los Ferrocarriles soportaban el peso de la disminución de tráfico que siguiera al final de la guerra; debían atender a alzas de sueldos, jornales y precios de los materiales y combustibles; debían soportar una instabilidad de las tarifas derivada de la reducción a oro de las mismas cuando el cambio oscilaba bruscamente en años sucesivos; entraban, por primera vez, a servir el interés y la amortización de sus empréstitos y sin que, en el primer tiempo, se concediera las alzas de tarifas respectivas; finalmente, en la parte más grave de ese período la Dirección General debía desenvolverse sin el apoyo del Gobierno, y soportar o defenderse de la intervención de un grupo político que había escogido a los Ferrocarriles del Estado como el precio de su colaboración a un triunfo electoral. Pero, a pesar de estas dificultades económicas y políticas, el señor Trucco terminaba su período dejando la electrificación, la tracción pesada, la vía reforzada, y junto a estos y otros mejoramientos materiales, un impulso de renovación dentro de la Empresa. Las pérdidas de explotación, que habían empezado en 1918, para seguir en aumento progresivo hasta el año 1921, señalaban, ya en 1922, la primera utilidad, marcando esa fecha la iniciación del período de restablecimiento financiero de los Ferrocarriles del Estado.

Es necesario reconocer, sin embargo, que, al no existir el Consejo de Administración de los Ferrocarriles, ni esa reorganización se hubiese producido ni el Director General se hubiese siquiera mantenido. El Consejo Administrativo fué, en realidad, una muralla infranqueable que defendió a la Empresa del Gobierno y la política. Le ayudaba, para ello, aparte del patriotismo, la dedicación y energía de sus miembros, la forma misma de elección establecida en la ley 2846 de Enero de 1914. Según dicha ley, a más del Director General, formaba el Consejo un conjunto de seis miembros, entre los cuales tenían representación, por iguales partes, el Gobierno, el Senado y la Cámara de Diputados. Podrá argumentarse que no corresponde a los cuerpos legislativos el desempeñar funciones ejecutivas. Pero es el hecho que el Consejo, elegido en esa forma, funcionó bien, y que, si funcionó de esa manera, fué precisamente por la representación legislativa.

El decreto-ley N.o 182, de 31 de Diciembre de 1924, dictado con el propósito de dar representación a los intereses servidos por los Ferrocarriles y consultar las necesidades de la defensa nacional, elevó a nueve el número total de los miembros del Consejo dejando la designación de cuatro de ellos al Presidente de la República.

Finalmente, el decreto-ley número 695, de 17 de Octubre de 1925, junto con entregar una mayor autonomía al Consejo de Administración—autonomía que, por lo demás, había sido insistentemente reclamada por los Consejos anteriores—elevó a diez el número de los miembros del Consejo, dejando el nombramiento de todos ellos a la sola responsabilidad del Presidente de la República.

Esta forma de elección, si bien resulta correcta en cuanto a la teoría de la división de funciones y responsabilidades entre los poderes Ejecutivo y Legislativo, ella no parece guardar relación, sin embargo, ni con la historia de la actuación de los Gobiernos anteriores en lo relativo a su intervención en la gestión de los Ferrocarriles, ni con la actuación misma del Consejo elegido en la forma dispuesta en la ley del año 14, ni tampoco, como lo hace observar el proyecto de los señores Trucco y Opazo, con la historia de la gestación de la ley autónoma de los Ferrocarriles y el espíritu de la misma. La organización creada por la ley del año 14 fué, como lo recuerda el proyecto "una delegación por parte del Congreso y del Gobierno de la intervención directa que antes tenían en los Ferrocarriles". Parece evidente entonces, dentro de este criterio, que sean las dos partes que delegan sus poderes las que tengan una mayor representación en la entidad ante la cual estos poderes se delegan.

Para restablecer la situación creada en la ley de 1914 el proyecto de los senadores Trucco y Opazo propone un Consejo de ocho miembros, de los cuales dos serían elegidos por el Senado, dos por la Cámara de Diputados y los cuatro restantes por el Presidente de la República. De los cuatro consejeros elegidos por el Presidente de la República, uno lo sería independientemente; dos serían elegidos según ternas presentadas por la Sociedad Nacional de Agricultura y por la Sociedad Nacional de Minería y de Fomento Fabril; y el último sería propuesto por el Director General de la Empresa entre los empleados a contrata o jornal de la misma.

No vemos inconveniente alguno, pero sí muchas ventajas, en la modificación propuesta. Es indudable que, en un Gobierno como el actual, en donde el Presidente de la República y el Ministro de Ferrocarriles están igualmente interesados y empeñados en continuar la obra de mejoramiento iniciada por el Director General señor Trucco y proseguida con el mismo entusiasmo y energía por el Director señor Luis Schmidt, la representación total del Gobierno en el Consejo no ofrezca peligro alguno. Pero nadie puede decir lo que pueda suceder en el futuro. Si hace diez años, por ejemplo, hubiésemos tenido un Consejo elegido en la forma actual, habría sido difícil que hoy se necesitase discutir una reforma de la ley, porque, es lo más probable, ya no tendríamos Ferrocarriles o, si los tuviésemos, no serían del Estado.

LA SITUACION DEL PROFESORADO PRIMARIO

No es boyante, ni con mucho, la situación económica del profesorado primario, como parece ser la opinión general formada vagamente alrededor de este asunto.

Las declaraciones hechas por el Director de Educación Primaria en "La Nación" de ayer han servido para precisar los verdaderos términos de las conjeturas que han servido de punto de partida a la prevención con que se ha mirado los emolumentos de los profesores primarios; una vez practicada la rebaja en proyecto, que el señor Salas fija atinadamente en una cifra real de 30%, quedarán 1,490 profesores con sueldos que fluctuarán entre $ 308 y 336; 1,072 con sueldos de $ 350; 1,461 con sueldos entre $ 364 y $ 392; 708 con sueldos de $ 420 a $ 448; y 998 con sueldos de $ 455 a $ 490. Contemplando la situación en que quedarán después de la rebaja los maestros de educación primaria, se llega a la conclusión que un 70% de ellos quedará con una renta inferior a $ 500 y el 30% restante con muy poco más.

La situación de la economía nacional es apremiante, y así lo reconoce también el señor Darío Salas en las declaraciones a que aludimos, y la mente colectiva debe conformarse a la idea de los sacrificios dolorosos; pero si una rebaja equitativa, moderada y proporcional no puede encontrar sino la gustosa resignación de los servidores públicos, un cupo a fondo sobre las rentas exiguas tiene que generar un desequilibrio penoso en las finanzas modestas y suscitar un resquemor de injusticia en los afectados. De aquí que la exposición del Director de Educación Primaria haya sido de una oportunidad aprovechable, pues ha venido a fijar cifras en una repartición donde se giraba sobre saldos ilusorios a base de suposiciones optimistas.

Es oportuna la exposición del Director de Educación Primaria y además tiene la seriedad y fuerza que le prestan los cuadros comparativos que sirven de puntos de partida a sus razonamientos. Los números, como siempre, hablan claro en este caso y son los mejores justificativos de las inquietudes del profesorado, a pesar de que los términos generales se avienen mal cuando se trata de precisar los sacrificios individuales, más dramáticos en su pequeñez y aislamiento que la abstracta significación de los porcentajes.

Hay un argumento conmovedor en las declaraciones del señor Darío Salas que ha sido extraído solamente del deseo de presentar simpáticamente una causa y es el que se refiere a la imposibilidad absoluta en que se encuentra un gran porcentaje de maestros para contraer matrimonio. No todo ha de ser juzgar los problemas a la luz de vagos intereses generales; hay un saldo íntimo y respetable en el fondo de cada individuo que debe ser considerado en las crueles soluciones globales, y en nombre de ese margen personalísimo es en el que esperan los maestros primarios una mayor dosis de justicia en la rebaja de sus exiguos haberes.

Es indudable que no se puede condenar al aislamiento, al merodeo errante del total desarraigo a los hombres que tienen a su cargo formar espíritus a semejanza propia. No es justo, no es pedagógico ni es humano.

La defensa que de los intereses del profesorado primario ha hecho el señor Darío Salas es atinada y debe ser oída por los poderes públicos.

LA HORCA

Es un instrumento que poco a poco se va incorporando victoriosamente en los procedimientos gubernativos.

Ese aparato, cuya escalofriante antipatía no puede ocultarse, es la horca, y Mustafá Kemal Pachá es su introductor y su profeta. Han quedado ya abandonados despreciativamente en los desvanes musgosos de la rutina, los heroicos fusilamientos en que el condenado podía permitirse un gesto lírico con vistas a la posteridad frente a la boca negra y enigmática de los fusiles; no ha arraigado tampoco, por exótica, en la joven República, el relámpago trágico de la guillotina, ni aún se ha recurrido al feroz garrote que hace pocos días jugó su última y siniestra función en una plaza de Cuba.

El afán de la innovación ha ido a tal extremo, que se ha llegado a despreciar el empalamiento, por descrédito, y el amarrar a la boca de un cañón a los prisioneros, por ruidoso. Se ha optado al fin por el método más económico, más simple, más de acuerdo con el credo utilitarista de la época, y se han adornado los árboles de Angora con frutos humanos, doloridos, enormes y oscuros frutos, que penden como injertos macabros en los perfumados cedros de Anatolia.

A las 2 de la madrugada, a la hora en que las tinieblas son más densas y en que es más profundo el sueño de las conciencias tranquilas, 13 hombres, vestidos de camisas blancas, salieron de sus prisiones y se distribuyeron, seguidos por silenciosas escoltas, por la ciudad desierta, en cuyo cielo tal vez se recortó brevemente el perfil elegante de un minarete, en visión fugaz como los minutos de esos 13 turistas del más allá.

Llegaron al pie de 13 horcas emplazadas en sitios distintos, fueron izados y allí se quedaron midiendo el lento devenir de las horas y de las miserias humanas, como los péndulos de otros tantos relojes de macabra invención.

Entre ellos estaba Shukri Bey, el audaz diputado de los progresistas, el prestigioso Andarif Bey, reputado por su oratoria violenta y por sus irresistibles arremetidas parlamentarias, y también Ismail Bey, diputado, ex-Ministro del Interior y tal vez último defensor de ese pasado tan cercano y, sin embargo, tan remoto ya entre las brumas de sangre de una revolución triunfante.

¡Implacable Mustafá Kemal Pachá! No lo ha conmovido en su carrera de caudillo ni la melancolía enigmática de los tcharchafs sobre los bellos rostros femeninos; ni los joviales y pintorescos feces sobre las puntiagudas testas ciudadanas, ni los graves bombachos que se doblaban en severas arrugas sobre las retorcidas babuchas. Todo, todo ha caído ante ese viento brutal que sopla de Occidente y que Mustafá ha encauzado ferozmente por entre los Montes Tauros y Ponticos, límites prestigiosos de la dulce, de la antigua, de la legendaria Anatolia.

Los sèpulcros de Aquiles y de Héctor, los tronos de Mitridates y Antíoco, los palacios de Priamo y de Creso han desaparecido bajo las arenas piadosas de los siglos. Ahora se levanta una democracia implacable, parlamentaria y administrativa, que fructece de enemigos vencidos sus árboles institucionales.

La danza fantástica de las £ £

[Sobre la pampa]

por CONRADO RIOS GALLARDO

Han desfilado bajo nuestro lente periodístico los Balances y Memorias de la Compañía Salitrera de Tocopilla y de la Compañía de Salitres de Antofagasta. Estos documentos que no siempre reflejan toda la verdad, en cuanto a los beneficios se refiere, dicen a pesar de todo en forma no controvertida por nadie, que no existe en el país ninguna industria que reporte tan grandes utilidades.

Vamos hoy, a continuar con la Compañía Salitrera "El Loa", porque creemos que este estudio, aunque puede pecar de fatigoso, es indispensable para juzgar hasta qué punto tienen los señores salitreros razón, para recurrir en demanda de auxilio a un Estado que se encuentra con sus finanzas agrietadas y que no está en condiciones de ayudar sino que de recibir.

Así lo ha comprendido desde el primer momento el señor Ministro de Hacienda, que con un espíritu público que el país tendrá que reconocerle, ha detenido con energía la ola salitrera. No sabe hoy la opinión cuánto debe a la acción del señor Silva Somarriva y cómo éste ha sabido en todo instante velar por el interés nacional. Los que conocemos el fondo de muchas cosas y las actuaciones dudosas de muchos hombres, podemos apreciar su actitud y aplaudirla.

Damos a continuación un cuadro demostrativo del desarrollo de la Compañía Salitrera "El Loa", desde el 1.º de Enero de 1909 hasta el 31 de Diciembre de 1925. Demás está advertir que este cuadro está confeccionado de acuerdo con sus Memorias y Balances respectivos. Se trata pues de la palabra oficial del Directorio de la Compañía.

Años	Capital	Beneficios	Dividendos	Pretaje.	
1909	£ 450,000	£ 52,585	£ 45,000	10%	
1910	450,000	74,664	67,500	15%	
1911	500,000	196,810	75,000	15%	
1911	650,000		97,500	15%	para Compañía Salitrera Luisis
1911	650,000		13,500		
1912	650,000	196,005	195,000	30%	
1913	650,000	201,081	195,000	30%	
1914	650,000	42,012	40,625	6¼%	
1915	650,000	101,850	97,500	15%	
1916	650,000	208,845	195,000	30%	
1917	650,000	205,648	227,500	35%	
1918	650,000	250,314	227,500	35%	
1919	650,000	155,811	162,500	25%	
1920	650,000	487,589	390,000	60%	Todo el beneficio transferido a obras nuevas
1921	650,000	159,749			
1922	650,000	91,913	65,000	10%	
1923	1.300,000	166,279	162,500	12½%	
1924	1.300,000	167,363	162,500	12½%	
1925	1.300,000	166,126	162,500	12½%	
		£ 2.924,644	£ 2.581,625		

Nota: Hemos suprimido los chelines y peniques en la columna Beneficios, porque alteran en muy poco el resultado.

Los beneficios de la Compañía Salitrera "El Loa" en el período 1909-1925 llegaron a la suma de

£ 2.924,644

Los dividendos pagados en el mismo tiempo, diecisiete años, alcanzaron a

£ 2.581.625

Por acuerdo de la Junta General de Accionistas, celebrada el 21 de Febrero de 1923, y con la aprobación del Gobierno, se elevó el capital de £ 650,000 a £ 1.300.000 y el Fondo de Reserva a £ 200,000.

Es interesante conocer cómo y en qué forma se elevó el capital. El aumento de £ 650,000 se hizo con cargo a la cuenta "Propiedades", según lo indica la 16.a Memoria del Consejo Directivo, correspondiente al año 1922 y dice al respecto:

Valor de las amortizaciones extraordinarias entre los años 1911 y 1921	£ 510,000
Parte de lo invertido en ampliaciones y mejoras entre los años 1911 y 1921	140,000
Suma total	£ 650,000

Como vemos y comprobamos, la Compañía Salitrera "El Loa" "infló" su capital en la misma forma que lo hicieron en 1921 la Compañía de Salitres de Antofagasta y en 1922 la Compañía Salitrera de Tocopilla. Como en este caso y los anteriores los accionistas no desembolsaron un solo penique y en cambio recibieron de regalo £ 650,000!

En consecuencia, como este aumento de capital es sencillamente un "reavalúo" de castigos o amortizaciones ya hechos, tomamos para los cálculos que siguen, como capital efectivo el de £ 650,000.

Pues bien, sobre este capital el porcentaje de los beneficios llega a

449 o|o

El de los dividendos repartidos alcanza a:

397 o|o

Y para que se pueda apreciar con mayor claridad la magnitud de las utilidades que deja la industria salitrera, hemos calculado en seguida los porcentajes que corresponden sobre el capital inflado de £ 1.300,000.

El de los beneficios sobre este capital es:

224,97 o|o

Para los dividendos pagados de:

198,20 o|o

Y no olvidemos que todos estos beneficios corresponden sólo a 17 años de trabajos!

Las inversiones y amortizaciones hechas en las oficinas en los cuatro últimos años, según las memorias respectivas es como sigue:

Año	Invertido	Amortizado
1922. ..	£ 10,608. ..	£ 25,678
1923. ..	28,397. ..	16,123
1924. ..	562,137. ..	37,304
1925. ..	211,030. ..	45,357

Las inversiones, según el cuadro precedente representan £ 812,172 y las amortizaciones £ 124,462. El saldo entre lo invertido y lo amortizado corresponde a £ 687,710 que se han invertido en las oficinas durante los cuatro últimos años.

Hay que tomar nota que durante los años 1924 y 1925, cuando se cernía sobre la industria salitrera la amenaza del sintético, la crisis inminente y todo el resto del repertorio instrumental, la Compañía aparece invirtiendo en nuevas construcciones cerca de 800,000 libras esterlinas. Este mismo caso se repite con respecto a la Tocopilla y la Antofagasta. ¿Será tan efectiva la crisis cuando se hacen tan formidables inversiones?

En la 17.a Memoria del Consejo Directivo, que preside don Jorge H. Jones, y que fué presentada a los accionistas con fecha 26 de Marzo de 1924, leemos la siguiente declaración:

> "A virtud de un acuerdo del Directorio se contrató en Londres con fecha 24 de Abril de 1923 una emisión de £ 500,000 en bonos hipotecarios (debentures) con garantía de las propiedades de la Compañía, al interés de 6 1|2 o|o anual, bonos que fueron colocados a £ 98 o|o. Los fondos provenientes de esta operación se dedicaron al ensanche y reformas de las oficinas y a la adquisición de nuevos terrenos salitrales".

Esta declaración es extraordinaria. Desde luego no deja de ser singular que una empresa salitrera contrate un empréstito por medio millón de libras para nuevas construcciones y adquisición de terrenos y encuentre en el acto banqueros para suscribirlo en circunstancias que esos mismos señores salitreros proclaman desde 1923 la crisis de su industria.

Y para terminar. Los bonos hipotecarios fueron colocados al tipo de 98 o|o, lo que no ha podido obtener el Gobierno de Chile, que debe ser la primera firma del país, ni la Caja de Crédito Hipotecario, con toda su respetabilidad y enormes garantías.

C. R. G.

EL LIBRO DEL DIA

MARIANO LATORRE

"SUS MEJORES CUENTOS"

No hay escritor chileno en este género que se equipare a Latorre.

En este libro de 300 páginas, está completo "Cuna de Cóndores", agotada la edición en un mes, y lo mejor de "Cuentos del Maule" y varios inéditos.

PRECIO: $ 6.00. — PROVINCIAS: $ 6.50.

Del mismo autor: "ULLY", novela, $ 5.00; "ZURZULITA", novela, $ 6.00.

Obras nuevas: Guillermo Viviani, "SOCIOLOGIA CHILENA", $ 7.00; Juan J. Hidalgo, "ALDEA" (versos de la provincia), $ 5.00.

Librería Nascimento. — Ahumada 125.

Y EN LAS BUENAS LIBRERIAS

Obras en Francés

MARCELLE TINAYRE

L'Oiseau d'Orage ..	$ 3.50
La douceur de vivre ..	2.50
La rancon	3.50
La rebelle..	3.50
Madeleine au Miroir..	2.50
Priscille Séverac	3.50
Hellé	3.50
Les lampes voilées ..	2.50
L'amour qui pleure ..	3.50
L'ombre de l'amour..	2.50
La maison du péché ..	3.50
Notes d'une voyageuse en Turquie..	3.50
Avant l'amour..	2.50

Librería Nascimento

Ahumada 125.—Santiago.

FORMA DE PAGO: GIRO POSTAL O TELEGRAFICO

El Observatorio Metereológico

EL BRINCO

ANUNCIA

Qué es probable que pronto termine la lluvia

Que es seguro que tendremos hermosos días de sol

Recomienda ir donde orrego, alameda esq. gálvez, y

Preguntarle qué se debe comprar para aprovechar mejor su vida.

Impuesto diferencial al salitre

por ENRIQUE BRIEBA

Resolviendo dudas

Se hace una objeción de fondo a la fórmula de impuesto diferencial propuesta por "La Nación", que puede sintetizarse así:

"Si se busca el abaratamiento del costo del salitre, no se ve cómo pueda conseguírsele propiciando las explotaciones de baja ley que, lógicamente, deben ocasionar costos más elevados que las de alta ley".

En realidad, la objeción es susceptible de ser acogida entre los que no conocen de cerca la industria salitrera, por lo que voy a tratar el punto con cierto detenimiento.

Debe saberse que casi la totalidad de las oficinas en trabajo no son adecuadas para el tratamiento de caliche de 10 a 13 o|o en condiciones económicas aunque se modificara el derecho actual. Aun eliminado totalmente este derecho y suponiendo que el trabajo de pampa de estos materiales costara lo mismo que actualmente, las utilidades subirían, de cero para la ley 10 o|o a $ 10, para la ley 13 o|o. Bien entendido que las explotaciones se prosiguieran con las instalaciones actuales.

Ahora bien, como el impuesto diferencial tendría un valor de $ 5, para la ley 10 o|o — como lo dije en artículos anteriores — es claro que sin modificaciones de fondo en el tratamiento de caliches, tampoco sería explotable esa ley. La cuestión es que hay que crear el interés para hacer esas modificaciones, cosa que se conseguirá bajando el impuesto para las bajas leyes.

Hay cuatro factores principales que considerar para el abaratamiento de los costos en la baja ley, a saber: el aprovechamiento integral del calor en la lixiviación; la eliminación de la selección del caliche en la extracción; el mejoramiento de los medios de acarreo por consecuencia de la nueva forma de extracción; y la reducción de los gastos generales. Voy a tratar separadamente cada uno de estos factores.

El aprovechamiento del calor en las actuales oficinas, no susceptible de recuperar, es insignificante: se va por la chimenea, por radiación en las cañerías y cachuchos, por ebullición de los líquidos disolventes, por temperatura de arrastre de los ripios y borras, y finalmente, por radiación en el necesario enfriamiento de los caldos en los cristalizadores. En resumen, se aprovecha sin ser recuperable un 8 o|o del calor y se pierde el 92 o|o, del que podría recuperarse a lo menos la mitad, o sea, el 46 o|o. Si agregamos esta parte recuperable de calor, a la que hoy se aprovecha, tendremos 54 o|o, cantidad suficiente para tratar más de 6 y media veces el material que hoy se trata.

Como el combustible representa el 25 o|o del costo de tratamiento del caliche, el aprovechamiento integral del calor, con instalaciones adecuadas para el tratamiento de grandes masas de baja ley, haría bajar ese costo en 6,5 veces, o sea en números redondos, sería de 4 o|o, con un ahorro de 21 o|o.

Debido a que en la pampa el caliche está en capas o porciones de alta y baja ley, es necesario para el tratamiento actual apartarlo, cargando en carros el de buena ley que va a la máquina, y dejando en el terreno removido el de baja ley. Este trabajo lo ejecutan los operarios llamados "particulares".

Estos particulares representan en promedio el 70 o|o del número total de trabajadores de una oficina, y el 30 o|o del costo de tratamiento de la tonelada de caliche, porcentaje que sube o baja según sea la ley tratada y las condiciones de las calicheras.

La explotación de baja ley eliminaría totalmente el trabajo de estos operarios, puesto que no habría más que palear atrás, con palas mecánicas, el material removible que cubre al yacimiento salino y, en seguida remover éste con explosivos en forma más fácil que lo que resulta hoy día, para después, sin necesidad de apartar o seleccionar, cargarlo a los carros de acarreo a la máquina, operación que también efectuarían las palas mecánicas.

El trabajo de paleo mecánico representa la quinta parte a lo sumo, del trabajo de los particulares de selección y carguío a carros, que como hemos dicho es el 30 o|o del costo de la tonelada de caliche; por tanto se ahorraría el 80 o|o de esta partida, lo que representaría un costo menor de 24 o|o.

El acarreo que hoy día se hace en condiciones de lo más deficiente, debido a la necesidad de cambiar la ubicación de las líneas, se haría por vías más estables, sean férreas o de camiones, eliminando en absoluto la carreta. Los costos actuales de la tonelada-kilómetro-ferrocarril, son superiores a $ 0.60; y de la tonelada-kilómetro-carreta, superiores a $ 2.50. Una buena línea de acarreo minero no debe pasar de un costo de $ 0.20 la tonelada-kilómetro, de donde puede deducirse que con las nuevas condiciones de explotación, mejoradas las líneas y suprimida la carreta, un ahorro de 60 o|o será fácil de obtener.

El acarreo representa el 14 o|o del costo de la tonelada de caliche, de modo que su mejoramiento representará un ahorro de 7 o|o.

Los gastos generales actuales representan el 12 o|o del costo de tratamiento de una tonelada de caliche. Para cuatro veces la capacidad máxima de extracción actual, los gastos generales no deben subir del doble, de modo que el porcentaje de esta partida por tonelada, daría una reducción de 6 o|o.

En resumen, los costos por tonelada en las explotaciones de baja ley tendrían los siguientes por ciento de rebaja:

Por aprovechamiento integral del calor.	21%
Por eliminación de la selección del caliche.	24%
Por mejoramiento del acarreo	7%
Por rebaja de los gastos generales.	6%
	58%

Por consiguiente, el costo de tratamiento de una tonelada de caliche de baja ley estaría representada por 42, siendo 100 con los procedimientos actuales.

He considerado hasta aquí la tonelada de caliche, cualquiera que sea su ley. Veamos ahora en qué forma actúa la ley y el rendimiento en máquina de los caliches.

El rendimiento medio de las máquinas actuales que tratan caliches de 17 o|o, no pasa de 65% del salitre entrado a la máquina, por lo tanto, una tonelada produce 110 kg. de salitre, siendo 170 kg. el contenido. El tratamiento de caliches de baja ley en instalaciones adecuadas que permitan dar los tiempos de lixiviación adecuados, a temperatura moderada, llevarán los rendimientos a más de 90%. En el procedimiento Guggenheim, que no es otra cosa que una gran instalación para tratamiento de caliches de baja ley, se habla de rendimientos superiores a 96 o|o.

Tomando como base el rendimiento 90%, tendremos que una tonelada de caliche de 10%, dará 90 kilógramos de salitre sobre 100 kg. contenidos.

Si tomamos $ 20 como valor actual de tratamiento de una tonelada de caliche, de 17 o|o, que produce 110 kg. de nitrato, tendremos que el quintal de salitre en cancha costará $ 18.

El 42 o|o de $ 20, o sean, $ 8.40, representará el costo de tratamiento de una tonelada de 10%, que produce 90 kg. de salitre, o sea a razón de $ 9.20 aproximadamente, el quintal de salitre en cancha. Tendremos, por tanto, un menor costo poco inferior a nueve pesos, en el salitre en cancha. Queda así el material de 10 o|o con la forma de tributación diferencial propuesta, pagando un impuesto de $ 5, por quintal, o sea, en las condiciones aproximadas en que está hoy el caliche de 14 o|o, pagando $ 10 de derecho.

Debe agregarse que en todos los cálculos anteriores se han tomado números desfavorables, se han considerado terrenos vírgenes y una ley mínima. Aún más, no se han estimado las pérdidas en calicheras que produce la explotación actual que rebajan el aprovechamiento en máquina del salitre existente en la pampa a menos de un 50 o|o, cosa que no sucederá en la explotación de baja ley por razones obvias. Calcúlese el resultado tomando este factor y considerando la explotación de terrenos ya removidos o de mejor ley, y se llegará al convencimiento de que es posible bajar los costos en las explotaciones de caliches de baja ley.

No quiero terminar este artículo sin hacer mención de otro factor considerable de reducción en los costos que seguramente se introducirá: me refiero a la organización científica de las faenas que ya está abriéndose camino en la industria salitrera.

En 1918 vieron la luz pública en "El Mercurio" una serie de artículos en que llegué a la conclusión de que esa organización, en esa época, podría haber reducido en 40 o|o el costo del salitre en cancha.

En la Semana del Salitre también hice referencia al mismo tema y pude demostrar en forma numérica que hoy día con la baja paulatina de la ley de los caliches, la organización científica tendría que realizarse. La base de demostración fué la siguiente: con las enormes utilidades que dejaba la explotación de altas leyes, el 40 o|o de disminución de los costos representaba una cifra que no compensaba los sacrificios que impone la implantación de un control científico. Hoy día, en que esa disminución puede ser la utilidad misma o una parte considerable de ella, existe el aliciente, la razón comercial, que hará implantarla.

Creo haber dado en el presente artículo los datos suficientes para convencer de que es posible bajar los costos en la explotación de bajas leyes de caliche y que con una disminución en el impuesto actual para estas bajas leyes, como la que se propone en la tributación diferencial propiciada por "La Nación", se equipararían los caliches pobres que hoy se abandonan con los caliches explotables con las instalaciones actuales.

Queda así explicado algo de apariencia paradojal a los que no están interiorizados en la industria salitrera.

E. B.

COMPRO URGENTISIMO

LOS FUNDOS SIGUIENTES:

UN FUNDO DE COSTA entre Valparaíso y Pichilemu, de preferencia en la zona de San Antonio, de valor hasta $ 700,000.

OTRO FUNDO DE 100 O MAS CUADRAS REGADAS en el camino a Melipilla, entre Santiago y Maipú, y no en otra parte, pues se necesita para explotarlo en combinación con otra gran hacienda situada en el mismo camino.

OTRO FUNDO CERCA DE SANTIAGO de valor hasta un millón de pesos, que el dueño quiera permutarlo por una magnífica propiedad de renta, en la mejor situación de Santiago, edificios modernísimos, recién construídos.

NEGOCIOS SEGUROS Y RAPIDISIMOS

ALEJANDRO GREENE CRUZAT

Abogado y Corredor de Comercio

Sección Fundos.

ALEJANDRO GREENE VALVERDE

TEATINOS 86 — CASILLA 3722

VENDO FUNDOS Y CHACRAS

EN SANTIAGO

TENGO NUMEROSAS ORDENES DE BUENAS PROPIEDADES AGRICOLAS, BIEN SITUADAS, REGADAS EN ABUNDANCIA Y A PRECIOS COMERCIALES.

SECCION FUNDOS

CARLOS OSSANDON B., BANDERA 168

El Hospital de Chillán atraviesa por una pobreza aplastante

(De nuestro corresponsal, por telégrafo)

CHILLAN 14. — En compañía del nuevo administrador del Hospital, el corresponsal visitó las distintas secciones del establecimiento, pudiendo imponerse de la pobreza en que está sumida la población hospitalaria.

No obstante, observarse un esfuerzo del personal y de las madres que mantienen el establecimiento en un pie envidiable de aseo, se advierten notables deficiencias al conocer el mecanismo del servicio. Las dependencias interiores están en muy mal estado, aumentándose el caso con el comedor, que es una sala vecina y comunicada con los W. C. En seguida se encuentra una pieza con cuatro payasas que sirven para recibir los heridos durante la noche hasta la llegada del médico que debe indicar la sala y el tratamiento del enfermo. La despensa está completamente vacía desde hace mucho tiempo, según declaraciones de la superiora, quien manifiesta que en el Hospital se duerme sin saber si al día siguiente se va a tener alimentación.

Las secciones del Hospicio y del Orfelinato están en estado miserables y las monjas se manifiestan extrañadas por la actitud de algunas administraciones, que han despedido a numerosos huérfanos. Creen que esas medidas han sido injustas, pues los huérfanos tienen, mediante legados, entradas sobradas para mantenerse y es el Hospital el que consume los recursos propios del Orfelinato. Agregan, que esos niños fueron echados a la calle indebidamente, publicando avisos en los diarios ofreciéndolos, como si se tratara de una cosa inútil.

En este establecimiento cada día escasean más los alimentos, la ropa de camas y las medicinas.

Muchas veces hay que pedir de limosna el carbón y la leña.

El nuevo administrador manifiesta que servirá el Hospital, gastando en su favor los mayores esfuerzos y tratando de obtener la ayuda de personas pudientes.—(Lagos).

LLANQUIHUE

«No acepto el cargo por indignarme la injusticia que U. S. comete

CON LAS DIGNISIMAS PERSONAS QUE DIRIGEN LOS DESTINOS DE LA BENEFICENCIA", DICE DON JULIO BUSCHMAN, AL MINISTRO DE HIGIENE, AL RECIBIR SU NOMBRAMIENTO COMO ADMINISTRADOR DEL CEMENTERIO DE OSORNO

(De nuestro corresponsal, por telégrafo)

OSORNO 14.—Se ha enviado el siguiente telegrama al Ministro de Higiene y Previsión Social, con motivo de la disolución de la Junta de Beneficencia de este departamento y de su reemplazo por una Junta Administrativa:

"Me es grato acusar recibo de su atenta comunicación del 2 de Julio, en que me honra con el nombramiento de miembro de la Junta de Beneficencia, en calidad de Director del Cementerio.

Agradezco esta deferencia para con mi persona. No acepto el cargo por indignarme la injusticia que US. comete con las dignísimas personas que dirigen los destinos de la Beneficencia de Osorno, principalmente con nuestro honorable Director del Hospital, señor Alberto Fuchslocher Thaes, y con el meritorio médico del Hospital, doctor Fernando Lopetegui, que desde hace 16 años atiende con rara abnegación y en forma gratuita a los menesterosos.

Los cargos contenidos en los considerandos de su decreto son absolutamente falsos.

El Hospital no se ha clausurado un instante.

US. parece no conocer este pueblo ni a sus personalidades y se ha dejado sorprender con denuncios falsos.

El Director ha encuadrado los servicios dentro del márgen de sus escasos recursos, manteniendo los servicios del Hospital por un largo tiempo de su propio peculio y en forma correctísima.

El Cementerio General no existe en Osorno, sólo hay un parroquial y uno disidente.

Dios guarde a US.—(Firmado).— A. Julio Buschamn.

LOS ALUMNOS DEL LICEO DE CAUQUENES PREPARAN UNA JIRA DE ESTUDIO

(De nuestro Corresponsal, por Telégrafo)

CAUQUENES 14. — Los alumnos de los cursos superiores se preparan para organizar una excursión de estudio a las ciudades del Norte, especialmente a Santiago, con el objeto de visitar los establecimientos de mayor importancia.

Esta jira se llevará a efecto en el mes de Setiembre próximo, bajo la dirección de uno de los profesores del establecimiento.

CONCEPCION

A UNA IMPONENTE MANIFESTACION DE PESAR DIERON LUGAR LOS FUNERALES DE DON AGUSTIN CASTELLON

(De nuestro corresponsal, por telégrafo)

CONCEPCION, 14.— Con gran solemnidad se efectuaron hoy los funerales de don Agustín Castellón F., ex-Gerente de "El Sur", partiendo el cortejo desde la imprenta de este diario, en donde se le había levantado una capilla ardiente.

En las puertas del diario, antes de colocar la urna en el carro mortuorio, despidió los restos en un sentido discurso, el Director, don Luis Silva Fuentes.

En seguida se puso en marcha a pie el cortejo, encabezado por la banda de músicos del Regimiento Chacabuco. Formaba el personal entero de "El Sur" y cuanto de más distinguido tiene la sociedad penquista en sus diversas esferas.

En el Cementerio hablaron, el actual Gerente, don Anfión Varela; don Abraham Valenzuela, en representación del Directorio de la Asamblea Radical; don Arturo Lamilla, por la Sociedad "Lorenzo Arenas", y varios otros.

—Con ocasión de este fallecimiento, la Dirección de "El Sur", ha recibido numerosos telegramas de pésame de diversos puntos del país.

PROPUESTAS DE ALUMBRADO PUBLICO PARA CONCEPCION

De conformidad con lo acordado por la I. Municipalidad de Concepción, se piden propuestas públicas para el suministro de alumbrado eléctrico para la población, propuestas que serán abiertas en la Sala de la Alcaldía el día 29 del mes en curso, ante la Junta de Alcaldes, el Abogado Municipal, Director de Obras y los interesados que concurran.

Las bases y condiciones podrán consultarse en la Dirección de Obras Municipales de Concepción.

R. MIERES, Primer Alcalde.—B MERINO H., Sec. Municipal.

EL JABON
BORAXOL
ES LA MAS EFICAZ
AYUDA DE LA NATURALEZA PARA EL
CUIDADO DE UNA
PIEL DELICADA

O'HIGGINS

Ascenso a un meritorio educacionista

RANCAGUA 14. — Ha sido nombrado recientemente Director de la Escuela Superior de Hombres N.o 3 de esta ciudad, el señor Francisco Tello.

El señor Tello llega a este cargo después de 14 años de activos servicios en la instrucción primaria, escalando uno a uno los puestos inferiores.

En los círculos educacionales y entre quienes aprecian la labor de este educacionista, este ascenso ha sido recibido con generales muestras de aplausos.

VALPARAISO

Las grandes fiestas de ayer en celebración del 14 de Julio

Extraordinario lucimiento han tenido ayer las fiestas francesas en este puerto.

A las 10 1|2 A. M. tuvo lugar la recepción en el Consulado de Francia. Anotamos entre los concurrentes al Intendente de la provincia, señor Salustio Valdés y su secretario señor Eugenio Ringelling; el general Lagreze, los almirantes Nef, Langlois, Soublette, los miembros del Cuerpo Consular de Valparaíso, los dirigentes de las instituciones francesas, los miembros del Comité France-Amerique, distinguidas personalidades francesas y chilenas, representantes de la prensa y numerosos miembros de la Colonia Francesa.

El señor Cónsul, M. Le Lorrain, procedió a condecorar al señor Rafael Torres, tesorero del Comité France-Amerique, con la Cruz de la Legión de Honor, con la condecoración colonial de Nichan-Iftikar a los distinguidos miembros de la Colonia, señores G. Labarthe y A. Desmartis y a los periodistas porteños señores Lauro Pérez Larraín, José Novoa Orellana y Antonio Andrade de "El Mercurio" y a don Fernando Gándara Pastor, representante general de "La Nación" en Valparaíso. Fué también condecorado con las insignias de la misma orden el señor Max Fontaine, Secretario del Comité France-Amerique. También recibió una medalla el señor L. Malafosse.

El señor Cónsul de Francia, en nombre de S. E. el Presidente de la República Francesa colocó las insignias respectivas a los nombrados y les dió "la colade" tradicional.

En seguida el señor Cónsul pronunció un magnífico discurso en el cual se refirió a los grandes problemas que afectan a Francia: Marruecos, Siria y la baja del franco, describiéndolos y comentándolos en forma patriótica y elocuente. Terminó brindando por Chile y por S. E. don Emiliano Figueroa.

Acallados los acordes de la Marsellesa, ejecutados por el Orfeón de Policía, el Presidente de la Colonia Francesa porteña, M. Luis Testart, dió lectura a un interesante discurso.

Después de oída la Canción Nacional Chilena, el señor Fernando Gándara Pastor en nombre de los periodistas condecorados, dió lectura al siguiente discurso:

DISCURSO DE DON FERNANDO GANDARA

Señor Intendente, señor Cónsul de Francia, señores:

Séame permitido agradecer en nombre de mis compañeros de la prensa y en el mío propio el alto honor que significa para nosotros la condecoración que el Gobierno Francés ha tenido la bondad de conferirnos.

Nuestra modesta labor, nuestros méritos, han sido estimados con excesiva generosidad y con la tradicional gentileza de los hijos de Francia, generosidad y gentileza a las cuales sólo podemos retribuir haciendo latir más y más en nuestros corazones los sentimientos de afecto y admiración hacia la gran nación francesa, sufriendo con ella en los momentos difíciles del pasado y del presente y cantando con ella alborozados en sus días de triunfo y de victoria.

Los ideales y los principios de la Revolución Francesa supieron inspirar nuestra emancipación política, las bases de nuestra vida civil están fundadas en el Código de Napoleón, nuestros políticos, nuestros artistas y escritores, nuestros profesores y hombres de ciencia han encontrado siempre fuente inagotable de inspiración en la madre intelectual de la inmortal raza latina a la cual tenemos la honra de pertenecer.

Termino, señores, haciendo votos por la grandeza creciente de Francia y porque salga airosa de las dificultades que actualmente la afectan y que són aún la consecuencia del esfuerzo magno hecho por ella en la gran guerra en que luchó por los más nobles ideales de la Humanidad.

Hago también votos porque se acrecienten más las vinculaciones comerciales entre Francia y nuestro país que desciadamente no tienen toda la importancia que deberían tener y que desearíamos al mismo nivel de nuestras vinculaciones espirituales y políticas.

Honra a Monsieur Testart el infatigable luchador en pro de la grande empresa franco-chilena que significa el establecimiento de la aviación comercial en Chile.

Y finalmente, la reiteración de nuestros sentimientos de gratitud y de afecto hacia Monsieur Le Lorrain que tan digna, inteligente y caballerosamente representa entre nosotros a la gran nación francesa.

A las 12 P. M. tuvo lugar en el Club Valparaíso el almuerzo que los miembros del Comité France-Amerique ofrecían en honor de su tesorero, don Rafael Torres, Cónsul General de Colombia condecorado con la Legión de Honor.

Ofreció la manifestación el vicealmirante Nef y le siguieron en el uso de la palabra los señores Torres, Guiñazú, Le Lorrain y Lopez, que cerró la manifestación.

Después del almuerzo, don Osmán Pérez Freire deleitó a los asistentes con sus vibrantes himnos y bellas canciones.

En la noche tuvo lugar en el local del Círculo Francés el gran baile ofrecido por la Colonia Francesa de Valparaíso.

SE ENCUENTRA UNA GRAN PARTI DE AZUCAR ROBADA EN LA BAHIA

En la mañana de hoy el resguardo encontró a bordo de la draga "Méxi co", una gran cantidad de sacos de azúcar provenientes de los timos robos de consideración tuados en la bahía.

EL SAQUEO DE LAS BODEGAS F TANTES

En los últimos días, varias casas comerciales de este puerto han desembarcado las mercaderías almacenadas en las bodegas flotantes o faluchos.

Al verificarse esta operación ante los funcionarios de la sección movilización de la Aduana, se pudo comprobar que las existencias en las bodegas no correspondían al inventario que se hizo al almacenarlas.

Casi todas las casas comerciales en el desembarco, han comprobado falta de mercaderías por una cantidad superior a 150 mil pesos.

Se estima que esta pérdida es resultado de la actividad desplegada por los ladrones de la bahía, nes como ya se ha informado, han efectuado robos valiosos al amparo del mal tiempo y de la falta de elementos del Resguardo para hacer una buena policía.

LA CORRESPONDENCIA INTER CIONAL PASARA A LOMO DE MULAS

La Administración de Correos de este puerto, autorizada por la Dirección General, ha resuelto que la correspondencia internacional, detenida en Los Andes, pase la cordillera a lomo de mulas, trayendo la misma forma la que hay en el lado argentino. Esto se hará o pasado.

NO SE REBAJARAN LOS SUELD DE LOS EMPLEADOS DEL TRANS ANDINO

LOS ANDES 14. — Un diario de la Valparaíso, en su edición de hoy, se refiere a una rebaja de cincuenta por ciento en lo ssueldos del personal del Ferrocarril Transandino, debido a la paralización del tráfico.

Esta noticia, que carece de fundamento, ha causado la consiguiente alarma entre el rpesonal y también el pueblo.

Mejores informados, podemos adelantar que la empresa sólo ha notificado desahucio a algunas cuadrillas y personal de palanqueros, que en total alcanzan a unos cincuenta individuos.

Con respecto de la bajada de la Cordillera a Los Andes, de 400 hombres, tampoco es efectivo, pues no hay 400 en todas las faenas y muy luego van a necesitarse muchos para despejar la vía. En cuanto a víveres, se les envía constantemente a medida que las circunstancias lo exigen.

Con respuecto a la rebaja de sueldos, en los círculos autorizados nada se sabe — pues el señor Silvio Lazzerini, representante de los empleados del Transandino, nos ha expresado que nada se le ha informado, agregando que los sorprendió la citada información de "El Mercurio", en la cual se juzga a la Empresa un proceder distinto del que usa para con sus empleados y la coloca en situación a que aún no ha llegado. Terminó diciendo que mañana se apersonará al Sub-Gerente, a fin de volver la tranquilidad al personal alarmado con las noticias que considera infundadas. — (Mercurio).

DICKSON, WINSOR & Co., Ltd.

SANTIAGO, Casilla 1262 — VALPARAISO, Casilla 89-V

Mercería y Ferretería

PERNOS CON TUERCAS:
Hexágonos, para coches y llantas.
HILACHAS BLANCAS.
REMACHES de FIERRO y de COBRE.
ACEITE LINAZA COCIDO GENUINO.
ACEITE "VALVOLINE" para máquinas.
BALANZAS PARA MOSTRADOR.
COCINAS ECONOMICAS Y A GAS.

DISCOS

LIQUIDAMOS UNA IMPORTANTE PARTIDA
DE DISCOS IMPORTADOS DESDE

$ 7.- DE DOBLE FAZ

HAY BAILABLES: TANGOS, SHIMMYS, FOXTROT, COMICOS, OPERAS Y CLASICOS. SOLO POR POCOS DIAS

CESAR RAU - AHUMADA 31

MUEBLERIA Y PELETERIA VIENESA

Se liquida en la MUEBLERIA VIENESA, Delicias 1120, toda la existencia de pieles, al precio de costo. Hay gran surtido de toda clase de pieles. VENTA AL CONTADO Y CON FACILIDADES DE PAGO. Se reciben hechuras y composturas.

También se venden muebles con GRANDES FACILIDADES DE PAGO. Entrega inmediata.

DELICIAS 1120

R. ZIMEND.

Grace Line

Servicio rápido de pasajeros para Antofagasta Iquique, Arica, Mollendo, Callao, Salaverry, Talara, Balboa, Cristóbal y
NUEVA YORK

"SANTA ELISA"
saldrá de VALPARAISO el 21 de Julio, a la 1 P. M.

"SANTA LUISA" ... ... AGOSTO 4
"SANTA TERESA" ... ... AGOSTO 18
"SANTA ANA"... ... ... SETIEMBRE 1.o

New Orleans and South American Steamship Co. Servicio mensual de vapores de carga desde New Orleans (EE. UU.) a puertos chilenos y vice-versa.

GRACE Y Cía. (CHILE S. A.)
HUERFANOS N.o 1189. — SANTIAGO

SOCIEDAD ANONIMA GANADERA Y COMERCIAL "MENENDEZ BEHETY"

VAPOR RAPIDO A PUNTA ARENAS

El vapor nacional de pasajeros y carga "APOLO", Capitán Jensen, saldrá de Valparaíso el Sábado 17 de Julio, para San Antonio, Talcahuano, Tomé, Coronel, Corral (Valdivia), Puerto Montt, Castro, Punta Arenas.

Recibe carga en lancha particular y de la Compañía, firmando recibo en tierra.

Pasajeros: este vapor dispone de espléndidas comodidades para pasajeros de primera y tercera clases. Acepta pasajeros para los puertos indicados, a precios módicos. Por fletes y demás pormenores, verse con

ALBERTO GOLDEMBERG
Calle New York N.º 17.—Teléfono Inglés 2507. —
Casilla 3627.
Agente en Santiago

VORWERK y Cía.
Prat 178 (Altos Edificio Schwager).—Teléfono Inglés 2021.
—Casilla 42-V.
Agente General en Valparaíso

OCASION

Por viaje de su dueño vendo muy buena propiedad de residencia y renta en CALLE COMPAÑIA. Altos siete dormitorios, hall, salón, sala, comedor, baño, dos toilettes y servicios. Arriendo 750 pesos. Bajos nueve dormitorios, salón, sala, comedor, dos patios, dos toilettes y servicios. Arriendo 650 pesos. PRECIO: $ 195,000 con facilidades. DEUDA: $ 38,000 CAJA HIPOTECARIA.

BENJAMIN UNDURRAGA L.
CASILLA 752 — AGUSTINAS 1148 — TELEFONO 902

P. S. N. C.

VAPORES PARA EUROPA
Vía Canal Panamá

ORTEGA. . . . 17 de Julio
ORITA. . . . . 31 de Julio
OROPESA . . . 21 de Agosto
1 P. M.
Para Antofagasta, Mejillones, Iquique, Arica Mollendo, Callao, Balboa, Cristóbal, La Habana, Coruña, Santander, La Pallice y Liverpool.

VAPORES PARA NUEVA YORK

Por estos vapores se expenden boletos de segunda clase para Europa y puertos de la Costa, a precios convenientes.

ESSEQUIBO . . 11 de Agosto
EBRO. . . . 8 de Setiembre
ESSEQUIBO. . 6 de Octubre
1 P. M.
Para Antofagasta, Iquique, Arica, Mollendo, Callao, Santander, Pavia, Balboa, Cristóbal, La Habana y Nueva York.

Agustinas 1017 — Casilla 536
SANTIAGO
THE PACIFIC STEAM NAVIGATION Co.
VALPARAISO
Calle Blanco — Casilla 24 V.

SUB-AGENTES EN SANTIAGO: TRASPORTES UNIDOS, ESTADO ESQUINA ALAMEDA; VILLALONGA, AGUSTINAS N.o 817

R. M. S. P.

SERVICIO RAPIDO DE LUJO DESDE Buenos Aires a Europa

PROXIMAS SALIDAS DE LOS AFAMADOS VAPORES "A"

VIAJES RAPIDOS A LISBOA EN 18 DIAS; CHERBURGO Y SOUTHAMPTON EN 19 DIAS

"ASTURIAS" .. .. 21 de JULIO
"ARLANZA" .. .. 4 de AGOSTO
"AVON" .. .. 14 de AGOSTO
"ALMANZORA" ... ... 25 de AGOSTO
"ANDES" .. .. 4 de SETIEMBRE

PROXIMAS SALIDAS DE LA LINEA "D"

Darro. . . . . 16 de Julio | Desna. . . 13 de Agosto
Deseado . . . . 30 de Julio | Demerara . 10 de Setiembre

VIAJES DE LLAMADA DESDE VARIOS PUNTOS DE EUROPA, SIRIA Y TURQUIA

C. S. A. V.

SERVICIO MENSUAL A NUEVA YORK EN 18 DIAS
"ACONCAGUA" SABADO 31 DE JULIO
A LAS 4 P. M.
con escalas en ANTOFAGASTA, IQUIQUE, ARICA, CALLAO, PAYTA y CRISTOBAL.

SERVICIO QUINCENAL A GUAYAQUIL (Ecuador)
"HUASCO" VIERNES 23 DE JULIO
A LAS 6 P. M.
con escalas en Coquimbo, Antofagasta, Gatico, Tocopilla, Iquique, Caleta Buena, Arica y puertos peruanos.

SERVICIO QUINCENAL A PIMENTEL (Perú)
"CACHAPOAL" VIERNES 16 DE JULIO
A LAS 6 P. M.
con escalas en Coquimbo, Huasco, Caldera, Chañaral, Taltal, Antofagasta, Iquique, Pisagua, Arica y puertos peruanos.

VALPARAISO A PENCO, LOTA, TOME Y TALCAHUANO
SALIDAS DE VALPARAISO TODOS LOS MIERCOLES

COMPAÑIA SUD-AMERICANA DE VAPORES

WESSEL DUVAL y Cía.
Huérfanos esquina Morandé.
Agentes

Cía. TRASPORTES UNIDOS
Estado esquina Delicias
Sub-Agentes.

SOCIEDAD ANONIMA COMERCIAL BRAUN y BLANCHARD

Servicio de pasajeros y carga para el Norte y Sur del país. Salidas cada 21 días a Punta Arenas y semanales a Arica.

VAPOR "Tarapacá" 15 DE JULIO
con escala en Coquimbo, Huasco, Caldera, Chañaral, Taltal, Antofagasta, Mejillones, Gatico, Tocopilla, Iquique y Arica.

VAPOR "Tarapacá" 23 DE JULIO
con escala en San Antonio, Tomé, Talcahuano, Coronel, Corral, Puerto Montt, Castro, Quellón y Punta Arenas.

AGENCIA EN SANTIAGO
Blanchard y Puelma Ltda.— Huérfanos 1059.— Teléfono Inglés 4952.— Casilla 1123

Elección senatorial de Tarapacá y Antofagasta

Hoy vence el plazo para la presentación de pruebas sobre las diversas reclamaciones hechas en las provincias de Tarapacá y Antofagasta, correspondientes a la elección senatorial complementaria del 20 de Junio.

Es probable que el Tribunal Calificador se reuna en la próxima semana para conocer las comunicaciones que ha recibido el Conservador del Registro Electoral.

CIGARRILLOS
LA CUBANA
no tienen RIVAL
40 cts
fumadlos

Dificultades entre Ministros

En los círculos políticos persiste insistentemente el rumor de que el conflicto suscitado entre los Ministros de Hacienda y Obras, señores Jorge Silva Somarriva y Angel Guarello, con ocasión del proyecto de adquisición del ferrocarril de Lebu a Los Sauces, sobre el cual hemos informado en otras oportunidades, se mantiene sin solución.

Los rumores circulantes ayer, daban a este asunto un giro de verdadera gravedad.

El señor Espejo Pando presentó en la sesión de ayer de la Cámara el voto contra el Ministerio

EL PROYECTO DE ACUERDO, DICE TEXTUALMENTE: "LA CAMARA ACUERDA REPRESENTAR A S. E. EL PRESIDENTE DE LA REPUBLICA, LA NECESIDAD DE CONSTITUIR UN GABINETE CAPACITADO PARA ENCARAR CON EFICIENCIA LOS PROBLEMAS NACIONALES". — POR HABERSE PEDIDO SEGUNDA DISCUSION, ESTE PROYECTO SERA VOTADO EN LA SESION DEL LUNES.— ES PROBABLE QUE EL COMITE PARLAMENTARIO DE UN PARTIDO POLITICO, HAGA INDICACION PARA REFORMAR ESTE VOTO.— LA REDACCION QUE SE LE PENSARIA DAR.— LOS COMUNISTAS SE ABSTENDRAN DE VOTAR LA INDICACION DEL SEÑOR ESPEJO.

En la hora de los incidentes de la sesión celebrada ayer por la Cámara de Diputados fué presentado por el señor Espejo Pando, el voto contra el actual Ministerio, y que durante estos últimos días ha venido preocupando a la opinión pública.

El señor Espejo pronunció un largo discurso que publicamos en otras columnas, en el cual fundaba el proyecto de acuerdo que en la sesión del Lunes debe votar la Cámara.

EL TEXTO DEL VOTO

El texto del voto presentado en la sesión de ayer por el señor Espejo, es el siguiente: "La Cámara de Diputados acuerda representar a S. E. el Presidente de la República la necesidad de constituir un Gabinete capacitado para encarar con eficiencia los problemas nacionales".

Este proyecto de acuerdo debe votarse el Lunes próximo, por haber pedido segunda discusión el Comité Liberal Doctrinario.

LA JUNTA EJECUTIVA LIBERAL SE OCUPARA HOY DEL VOTO ESPEJO PANDO

El Presidente del Partido Liberal Doctrinario, señor Francisco Garcés Gana, ha hecho citar para esta tarde a lás 6.30 a la Junta Ejecutiva del partido para ocuparse del voto del señor Espejo.

En esta sesión quedará definida la actitud del partido y, por consiguiente la de los parlamentarios liberales doctrinarios.

LA JUNTA CENTRAL RADICAL CONSIDERARA HOY EL VOTO POLITICO

La Junta Central Radical ha sido también citada extraordinariamente para esta tarde a las 5.30 para ocuparse del voto político.

Se ha encarecido especialmente a los parlamentarios su asistencia a esta sesión, pues en ella quedará trazada la actitud del partido ante el proyecto de acuerdo que la Cámara debe votar el primer día de la semana entrante.

LOS COMUNISTAS SE ABSTENDRAN EN LA VOTACION

En la tarde de ayer se reunieron los Diputados comunistas para determinar su actitud frente a este voto.

Después de una larga conferencia ,acordaron comisionar al señor Carlos Contreras Labarca para que hablara en la sesión del Lunes a nombre del partido.

Dirá el señor Contreras que la representación comunista se va a abstener de votar el proyecto de acuerdo presentado por el señor Espejo; no porque estime que el Gabinete es una garantía para el país, sino porque considera que el régimen no da atribuciones para esperar felices resultados con la aprobación de estos votos.

Agregará el señor Contreras Labarca que lo que el Partido Comunista desea es que el Presidente de la República haga una exposición sobre la política de Gobierno que se tiene trazada y que hasta ahora no ha sido dada a conocer.

LOS DEMOCRATAS DETERMINARAN EL LUNES SU ACTITUD

Los Diputados demócratas han sido citados a una reunión para el Lunes próximo en la Cámara de Diputados para determinar su actitud frente al proyecto de acuerdo contra el Ministerio.

ASAMBLEA LIBERAL DOCTRINARIA

La Asamblea Liberal Doctrinaria ha sido citada para mañana a las 9.30 para pronunciarse sobre el voto del señor Espejo.

El Directorio de la Asamblea, para considerar la misma materia, ha sido citado para mañana a las 6.30 P. M.

SE PENSARIA MODIFICAR EL VOTO DEL SEÑOR ESPEJO

Después de la sesión de la Cámara de Diputados circulaban en la Cámara insistentes rumores sobre la posibilidad de que en la sesión del Lunes próximo un Comité parlamentario de un partido ajeno al que pertenece el señor Espejo, formulara indicación para modificar el voto del señor Espejo.

COMO SERIA REDACTADO EL NUEVO VOTO

Según nuestras informaciones, este nuevo voto sería redactado de la siguiente manera: "El Presidente de la República es el responsable, ante la Constitución, de la eficiencia de sus Secretarios. Se pasa a la orden del día".

Algunos organismos políticos considerarán en el trascurso de la presente semana este voto, y en el caso de ser aceptado, se persentaría en la hora de los incidentes en la sesión del próximo Lunes.

LA DEUDA PUBLICA INTERNA NO PODRA SER CONSOLIDADA

ASI LO DECLARA LA COMISION DE HACIENDA DEL SENADO. — DEBE SALDARSE EL DEFICIT DE ARRASTRE; PERO ESTA INICIATIVA DEBE PARTIR DEL EJECUTIVO

Ayer en la mañana se reunió la Comisión de Hacienda del Senado para seguir ocupándose del proyecto sobre conversión de la deuda pública.

Como se recordará, el Senado acordó devolver a Comisión este proyecto a fin de que se redactara otro consultando la idea de convertir las deudas internas y sólo una externa.

La Comisión, después de un largo estudio, llegó a la conclusión de que la conversión, tal como la había acordado el Senado en virtud de una indicación del señor Ministro de Hacienda, no podría hacerse en vista de que uno de los empréstitos más importantes y más altos, el de los bonos de regadío, es inconvertible, según consta de la documentación que lo autorizó.

En vista de estas consideraciones, la Comisión acordó que el Presidente, señor Barros Jara, diera cuenta en la sesión de ayer del Senado, de la situación que se había presentado, por la cual no se podía informar el proyecto respectivo.

Estimó también la Comisión, que debía saldarse el déficit de arrastre; pero por unanimidad se acordó esperar que esta iniciativa partiera del Ejecutivo, a quien correspondía enviar al Congreso el Mensaje respectivo.

PEDIR EL MANTENIMIENTO DEL MINISTERIO DE AGRICULTURA

ACORDO EN LA TARDE DE AYER LA JUNTA CENTRAL RADICAL.—SE ACUERDA, ASIMISMO, TRABAJAR POR LA APROBACION DEL PROYECTO SOBRE LA PRENDA AGRARIA

SESION EXTRAORDINARIA EN 14 DE JULIO DE 1926

Presidió don Pedro Aguirre Cerda y asistieron los señores Piwonka, Carvallo, Contreras, Cuadra Lazo, Gutiérrez, don Rosamel, Lois, Montecinos, Picasso, Ríos, Bascuñán, don Ricardo, Bustos, Castillo, Muñoz, don Romilio, Osorio, Olave, Robinovitch, Ruiz, Rojas, don Carlos H., Román, Santandreu, Zalazar, Aguirre, don Luis, Becker don Eduardo, Hernández, secretario y Muñoz Ayling, prosecretario.

Acta.—No hubo.

Cuenta.—No hubo.

De acuerdo con la convocatoria se trataron algunos puntos relacionados con el programa agrario del Partido.

Se consideró en primer lugar la conveniencia del mantenimiento del Ministerio de Agricultura aprobándose el siguiente voto, presentado por la comisión respectiva de la junta:

"Considerando:

1.o Que la creación del Ministerio de Agricultura fué incorporada al programa del Partido Radical desde la Convención del año 1898 estableciéndose como una aspiración permanente de la colectividad;

2.o Que el mantenimiento y organización científica de este Departamento de Estado, es indispensable para el desarrollo y perfeccionamiento de una de las más importantes fuentes de la riqueza nacional;

3.o Que hay conveniencia en exigir que la organización actual y futura de esta repartición responda eficientemente a la verdadera necesidad de industria agrícola, en términos de que, a corto plazo pueda la nación abastecerse así misma y tener un excedente de producción que ofrecer al mercado nacional:

La Junta Central acuerda:

"Recomendar a sus parlamentarios que procuren el mantenimiento del Ministerio de Agricultura y trabajen porque se reorganicen sus servicios, a fin de que con el menor costo posible, llene sus verdaderos objetivos."

En seguida la Junta entró a considerar el proyecto de ley que pende del Congreso relacionado con el crédito de prenda agrario.

Se dieron a conocer las más importantes disposiciones de este proyecto encaminado a facilitar el pequeño crédito agrícola, acordándose por unanimidad la aprobación del siguiente voto:

"La Junta Central Radical acuerda pedir a los parlamentarios del Partido que cooperen a la aprobación del proyecto de prenda agrícola".

A petición del señor presidente se acordó, por último, recomendar a los senadores radicales procuren la pronta aprobación del proyecto que fija pensión a la viuda de don Valentín Letelier, que pende de la consideración del Senado.

Labor de las Comisiones del Congreso

La Comisión de Fomento de la Industria estuvo ocupándose del proyecto de protección a la industria cuprífera, quedando pendiente hasta una próxima sesión.

La Comisión de Obras y Vías conti el estudio del proyecto que consulta la adquisición del ferrocarril de Lebu a Los Sauces. No se llegó a ningún acuerdo.

La Comisión de Hacienda de la Cámara de Diputados, despachó totalmente el proyecto que hace extensivas a las instituciones hipotecarias las disposiciones del decreto-ley que creó la superintendencia de Bancos, modificándolo en cuánto se refiere a que esta ley tendrá efectos retrospectivos, dejando esta parte concebida de tal manera que los accionistas puedan pedir, si lo estiman conveniente, la intervención de la Superintendencia de Bancos en caso de que al entrar en vigor la ley, haya alguna institución en liquidación o falencia.

Las Comisiones de Guerra y Obras se reunieron conjuntamente para tratar el proyecto que autoriza la inversión de 45 millones de pesos para construcción, reparación y adquisición de cuarteles.

El señor Durán, Presidente de la Comisión de Obras, pidió al señor René de la Jara, Presidente de la Comisión de Guerra, hiciera él de Presidente.

Abierta la sesión se empezó a considerar el proyecto, ratificándose el acuerdo adoptado con anterioridad por la Comisión de Obras, en el sentido de manifestar al Gobierno que la Comisión no podía pronunciarse por falta de antecedent

MUEBLES
de todas clases, precios sumamente bajos y con GRANDES FACILIDADES DE PAGO, vende
MUEBLERIA
"LA REPUBLICA"
Bandera 554-556
Consulte nuestros precios

EL BARRIO INDEPENDENCIA A LA HONORABLE JUNTA DE VECINOS

Todo el vecindario del barrio Independencia se encuentra vivamente empeñado en obtener la implantación inmediata del servicio de autobús de cambio que ha ofrecido organizar en este sector la Asociación de Autobuses de Cambio **"La Palma"**.

Ha sido entregada a la Intendencia Municipal una solicitud firmada por lo más representativo que el barrio Independencia tiene, a saber:

La Directiva de la Honorable Junta de Vecinos de la 5.a Comuna Independencia, distinguidas señoras, señores senadores y diputados, ex-regidores, señores presidentes de Centros Estudiantiles y Deportivos, señores médicos de Pensionados y Hospitales, autoridades locales de todo orden, señores empleados de comercio y obreros y en general, la casi totalidad del vecindario.

La más elemental razón de buen gobierno local aconseja despachar sobre tabla esta petición, que es de tan vital importancia para lo relacionado con la movilización.

Hemos entrevistado a varios señores miembros de la Junta de Vecinos presidida por el señor Intendente Municipal y todos nos han ofrecido su franca cooperación, conocen el mal servicio actual y han prometido remediarlo a la brevedad.

Entrevistado el señor Intendente Municipal, nos manifestó que su manera de pensar al respecto, era favorable a nuestra petición; hoy la solicitud anda en informe en la Dirección del Tránsito. Entendemos que ella será informada favorablemente por esa repartición; en suma, las gestiones no pueden ir mejor encaminadas; pero hay que lamentar que un asunto de esta trascendencia no vaya con la rapidez y la prontitud que el caso requiere. El Consejo Consultivo del Tránsito que debe opinar también al respecto, se ha reunido dos veces, y aún no ha tratado esta importante cuestión.

En este país, donde la tramitación, junto con ser larga y engorrosa merecía tener una estatua, por lo difícil que se hace llevar a buen fin cualquier gestión, es la que ha dilatado un tanto la resolución definitiva de este importante problema. Sería de desear que se salvasen estas dificultades y entráramos de una vez a resolver favorable o desfavorablemente el punto en cuestión.

El barrio entero, representado por la Directiva de la Junta de Vecinos de este sector, se hizo presente a la Intendencia Municipal por medio de una nota, en la que solicita sea la petición de los empresarios favorablemente resuelta.

Estimamos que una acción rápida y definitiva sobre este particular de parte de los señores miembros de la Honorable Junta de Vecinos de Santiago bastaría para obtener la implantación inmediata de un buen servicio, tal como el ofrecido por la Asociación de Autobuses de Cambio. Una resolución así sería recibida con sumo agrado por el vecindario, pues vería que este organismo se preocupa real y efectivamente de los intereses de este sector hasta hoy un tanto olvidado.

Quedamos esperando esa acción de parte de la Honorable Junta de Vecinos de Santiago.

RAMON LUIS UGALDE.

EL CRIADERO DE ARBOLES DE SANTA INES
ruega a los interesados en plantaciones, se sirvan pasarle sus órdenes cuanto antes, a fin de que puedan ser atendidas cumplidamente. Dirigirse a la Administración, Nos, o a la Agencia General, Huérfanos 1157, Casilla 1417, Santiago.
J—12

EL JABON HIGIENICO ESPECIAL ES UN BUEN JABON

PARTIDO LIBERAL DEMOCRATICO

CENTRO LIBERAL DEMOCRATICO.—Mañana, a las 6.30 P. M. celebrará sesión el Centro Liberal Democrático en los salones del Club Balmaceda, calle Compañía 1238.

Se encarece la asistencia.

SINCERAMENTE HABLANDO,
DECIMOS A Ud. QUE ESTO
LE INTERESA

Se exhiben en la actualidad varios pasteles MISTERIOSOS en las vitrinas de importantes negocios de nuestra capital.

Insinuamos a usted la conveniencia de que no desdeñe la oportunidad que la ROYAL BAKING POWDER COMPANY le ofrece para hacerse de mil o más pesos de premio, con sólo adivinar el nombre que, a su juicio, corresponde al pastel.

Nos es muy grato invitar a usted pasar hoy de 4 a 5 P. M., por los sitios que a continuación se indican, y exigir que le sea servida una tajada del tan delicioso como MISTERIOSO PASTEL que, mediante la inteligencia de que es usted dichoso poseedor, puede trocarse, como por encanto, en novísimo y hermoso oro chileno.

PASTELERIA RAMIS CLAR
DELICIAS 835
PASTELERIA NOVIA
HUERFANOS 1006

ACEITE GRUESO
A $ 1.10 MONEDA CORRIENTE EL LITRo
LIQUIDAMOS
EN TAMBORES DE MAS O MENOS 200 LITROS
Spoerer, Pêrez & Cía. Ltda.
AGUSTINAS 1177 - CASILLA 774 — SANTIAGO
J-16

CONTINUA EL GRAN REMATE
MONUMENTAL
DE TODOS LOS ARTICULOS DE INVIERNO

CHALECOS importados, de pura lana, gran surtido, remate a ....$	14.00
CHALECOS importados, con mangas, últimas creaciones, remate a..............$	22.00
GUANTES de cuero inglés, de finísima calidad, remate a..................$	8.00
CALCETINES muy finos, durables y propios para el tiempo, a.................$	2.00
PYJAMAS viyela de lana, importante surtido en todas las tallas, a ....$	22.00

BUFANDAS de pura lana, tamaño grande, artículo importado, a ....$	5.80
PAÑUELOS de color, elegantes dibujos y calidad extra, la docena a...........$	15.00
PAÑUELOS de finísima batista blanca, la docena, remate a..................$	12.80
TOALLAS de calidad inagotable, LA CORBATINERA, obsequio, a..............$	2.40
PETOS de lana medicinal, indispensables para criar los niños sin resfriarse, regalito a las madres, a..............$	5.00

LIGAS París, dobles, surtido de colores, remate a ....$	2.60
CORBATAS Papillón, para hacer, 120 colores y dibujos, artículo fino, recuerdo de nuestro remate, a..................$	1.90
CORBATAS, modelos de última moda, 36 surtidos diferentes, artículo fino, regalo fin de semestre, a..................$	2.40
PEINETAS de fina calidad, artículo francés, obsequio, a.....................$	1.00

Todo Nuestro Monumental Surtido de Novedades está Rebajado a Precios "RRUUIINNOOSSOOSS"
ESTADO 266 -"LA CORBATINERA"- AHUMADA 324

VAMIANINE
Sífilis
Tabes
Ulceras
Psoriasis
Parálisis general
Eczema

Base: Pangorydol, Salsepyl y Grey powder. (M. R.)

FUME
MARYLAND
BLANCO Y NEGRO
40 ¢
40 ¢

EL PROYECTO DE EMERGENCIA EN LA CAMARA DE DIPUTADOS

TODAS LAS MODIFICACIONES INTRODUCIDAS POR EL SENADO AL PROYECTO, FUERON RECHAZADAS, A EXCEPCION DE AQUELLAS PARA LAS CUALES HUBO ACUERDO PREVIO DE LOS COMITEES, Y QUE EN TOTAL FUERON NUEVE.—SE RINDIO UN HOMENAJE A LA FRANCIA, CON MOTIVO DEL 14 DE JULIO

SESION ORDINARIA EN 14 DE JULIO DE 1926

Presidencia de los señores Gumucio y Vicuña S.

Se abrió la sesión a las 4.15 P. M. y asistieron 82 señores diputados.

CUENTA

Se dió cuenta:

De un oficio del Senado en que devuelve aprobado, sin modificación, el proyecto que autoriza la erección en el puerto de Tongoy de un monumento destinado a honrar la memoria del educacionista don David León;

De un informe de la Comisión de Agricultura y Colonización, recaído en el mensaje que amplía en un año los plazos establecidos en el decreto-ley N.o 601 de 14 de Octubre de 1925, y relativo a la Constitución de la propiedad austral.

El señor MONTECINOS.—Ruega a la mesa se sirva imponerse de este proyecto y anunciarlo, si lo tiene a bien, para la tabla de fácil despacho.

—Se da cuenta también de una presentación de la Compañía Chilena de Electricidad en que da algunas explicaciones con motivo de los cargos hechos a dicha Compañía por el señor Vergara.

El señor VERGARA LEYTON.—Hace presente que él no ha terminado sus observaciones respecto a la Compañía de Tracción y Alumbrado Eléctrico, y pide que la Cámara le envíe oficialmente al señor gerente de la Compañía un boletín de las sesiones y una tarjeta de entrada a las tribunas.

El señor VICUÑA S. (Vice-Presidente).—El Boletín de Sesiones se expende al público; de modo que el señor gerente puede adquirirlo si lo desea.

—El proyecto de acuerdo queda para segunda discusión a petición del señor Palacios, hecha en nombre del Comité Liberal Doctrinario.

El señor ALVAREZ.—Estima de gran importancia el proyecto de acuerdo que se ha presentado y cree que él merece ser discutido detenidamente por la Cámara.

HOMENAJE A LA FRANCIA

El señor ALVAREZ.—Tributa un sentido homenaje a la Nación francesa en este día solemne para ella y hace presente que el Partido Demócrata fué el primero en Chile en levantar la bandera de la redención social.

HOMENAJE AL SEÑOR DON ISMAEL VALDES VALDES

El señor ALVAREZ.—Recordándolo y elogiando el hermoso discurso pronunciado ayer por el diputado conservador, señor Aránguiz Cerda en favor de la protección al niño desvalido, dice que no puede menos que asociarse a estas observaciones a personalidad del gran benefactor de la infancia don Ismael Valdés Valdés, a quien rinde un homenaje en nombre de esta democracia que tiene por finalidad construir en vez de destruir.

CUESTION ECONOMICA—IMPUESTO AL COBRE

El señor ALVAREZ.—Va a ocuparse de un tema de carácter económico en su más amplio significado; se refiere a la necesidad de nacionalizar las industrias para poder obtener la independencia económica. De poco sirve, dice, la política si no se posee también la soberanía económica.

Estudia, en seguida, extensamente la situación de la industria del cobre, la cual se halla casi en su totalidad en manos de los extranjeros. De 163,000 toneladas exportadas, sólo 3 mil eran de chilenos; las demás pertenecían a extranjeros. Años atrás las exportaciones de cobre sólo alcanzaban a 60,000 toneladas, pero entonces el 50 o|o pertenecían a los chilenos, de modo que el país aprovechaba mucho más de esta industria.

Según el editorial de un diario, cuatro grandes compañías mineras pagaron el año pasado la suma de 3.779,000 pesos por sólo estos capítulos: impuesto a las sociedades industriales e impuesto a la renta. Agrega el mismo diario que las mismas compañías alcanzaron ese año la enorme utilidad de 172 millones 299,000 pesos, cantidad que habría quedado en el país si esa industria estuviera nacionalizada.

Condena la imprevisión del Gobierno al poner en manos de las compañías extranjeras los ramales trasversales de ferrocarril, los cuales sirven las ricas regiones del salitre, del cobre y de otros minerales, proporcionándoles a ellas las considerables utilidades que debían haber quedado en el país.

El señor ALZAMORA.—Llama la atención hacia lo que ocurre en los minerales de Chuquicamata, Potrerillos y El Teniente, donde se explota a los obreros y se les trata como a esclavos, impidiéndoles hasta pensar de modo distinto a la voluntad de los jefes de las oficinas, y lo más censurable es que las autoridades chilenas y la fuerza pública están a las órdenes de esas compañías, donde nuestros obreros están siendo víctimas de los mayores crímenes.

El señor ALVAREZ.—Prosiguiendo en el desarrollo de sus observaciones, aduce diversas consideraciones en favor del establecimiento de un impuesto progresivo y proporcional al cobre, y cita, al efecto, los impuestos análogos que han establecido otros países, como Bolivia, a la exportación del cobre, y México a la exportación del petróleo.

PETICION DE ANTECEDENTES

El señor ALVAREZ. —Recuerda que hace ya tiempo pidió al señor Ministro de Hacienda diversos antecedentes relacionados con la existencia de sociedades extranjeras, monto de su capital, sociedades anónimas, capital declarado, nómina de arrendatarios de terrenos magallánicos, pago de los lotes y estado actual de esos arriendos, etc. Como esos datos hasta ahora no han llegado, si el señor Ministro no los envía, habrá llegado el momento de arbitrar otros medios de obtenerlos.

DESORDENES EN EL INSTITUTO PEDAGOGICO

El señor MELIVILU.—Hace presente a la Cámara, ya que el Gobierno permanece sordo a las observaciones de los diputados, a una escena vergonzosa que presenció en una visita que hizo al Instituto Pedagógico: allí se trabó una batalla campal entre el director del establecimiento, la policía y los alumnos.

Cree que esto revela la podredumbre a que se ha llegado, y acaso sería ya tiempo de realizar el proyecto de los conservadores de establecer las Universidades libres.

EL HAMBRE DEL AÑO PROXIMO

El señor NAVARRETE. — Anuncia la presentación de una moción en al que se arbitran medios para conjurar el hambre que se ve venir para el año próximo, como consecuencia de la crudeza del actual invierno que no ha permitido realizar en debidas condiciones las siembras.

HOMENAJE A FRANCIA

El señor MORA. — El Partido Radical no puede dejar pasar la fecha gloriosa de hoy sin rendir a la Francia inmortal el tributo de su admiración y simpatía, no sólo por el triunfo de las ideas de libertad, igualdad y fraternidad, sino también por el triunfo de las ideas modernas de redención social.

El Partido Radical tributa también su homenaje a la Francia republicana y democrática, que, en medio de las tiranías que la rodean, ha sabido mantener el régimen de libertades cívicas. Rinde igualmente tributo a la Francia intelectual y artística, como asimismo por haber sabido encarar la gran crisis económica que le agobia, desplegando una serenidad y energía que podría servir de ejemplo a nuestro país.

SITUACION DE ALGUNAS PROVINCIAS

El señor MORA. — Aprovecha la oportunidad de estar con la palabra para llamar la atención hacia la situación angustiosísima en que se encuentran algunas provincias y departamentos que el Gobierno no toma en cuenta por espíritu de centralismo, a pesar de que la Constitución tiende a la descentralización administrativa.

Dice que en la Cárcel de Chillán se hundió el techo, quedando los reos en un patio anegado de agua. Además el edificio de la Gobernación de San Carlos se está viniendo al suelo, con grave peligro para los vecinos.

ORDEN DEL DIA

PROYECTO DE EMERGENCIA

Se ponen en discusión las modificaciones introducidas por el Senado en el proyecto de ley de emergencia.

El señor ERRAZURIZ (don Maximiano). — Lamenta el acuerdo de los comitées de la Cámara que nos llevará al desequilibrio de la Hacienda Pública, pues impedirá saldar el Presupuesto.

Cree que el mayor servicio que se puede hacer a los empleados públicos es obtener que desaparezca el déficit, ya que el valor de la moneda influye en forma decisiva en los precios de los artículos de consumo, en el costo de la vida.

Hace ver, en seguida, el peligro que se cierne sobre el horizonte, de que disminuya la entrada por derechos de exportación de salitre, con lo cual se agravará todavía mucho más la situación de las finanzas.

Declara que habría votado sin inconveniente todas las economías propuestas por el Senado, incluso la rebaja del 20 o|o, si no fuera por el acuerdo de los comitées.

Estima que debe irse resueltamente a la supresión de servicios enteros, porque nuestra Administración está excesivamente recargada.

El señor ALESSANDRI. — Los nuevos servicios ascienden sólo a 10 millones de pesos en un presupuesto de 484 millones.

El señor ERRAZURIZ (don Maximiano). — A su juicio debe mantenerse un personal mínimo, pero bien rentado. El país no tolera nuevos impuestos, de manera que las economías deben buscarse en la supresión de puestos y en la reducción de sueldos. Podría nombrarse una comisión que hiciera este trabajo.

El señor ALESSANDRI. — Las palabras del señor Errázuriz, le obligan a decir algunas. No es posible dejar pasar sin respuesta la afirmación de que vamos a entregar un presupuesto sin saldar, porque esto importa un cargo grave para la Cámara, y además es profundamente inexacto.

Cuando se inició este proyecto, los partidos y el Gobierno, con excepción de los comunistas, y demócratas, llegaron a un acuerdo para saldar el déficit, suprimiendo empleos, reduciendo gastos y efectuando la consolidacin de la deuda. En consecuencia, cuando la Cámara acordó reducir el 15 o|o de los sueldos, sabía que se contaba con los 60 millones que debía producir la operación de consolidación. El Senado ha creído que esa operación no era conveniente, porque en virtud de ella se iba a pagar una suma superior al monto de lo adeudado. Este argumento es absurdo, pero el hecho es que el Senado rechazó la consolidación y recurrió entonces a la reducción del 20 porciento.

Los que proponen reducir los sueldos en un 20 o|o, se acuerdan sólo de saldar la deuda, y echan todo el peso de ella sobre un determinado grupo de ciudadanos. Ya el 15 o|o es una reducción grave. ¿Por qué el Senado no busca los medios de abaratar la vida? Para ello habría que prohibir la exportación de artículos alimenticios. No se proponen estas medidas porque hay intereses de por medio.

El Gobierno estuvo acertado cuando propuso la consolidación de manera que es profundamente injusto el cargo que se hace a la Cámara de entregar un presupuesto no saldado.

Está seguro de que la Cámara no va a aceptar el parecer del Senado, de modo que la consolidación será acordada y no habrá entonces necesidad de rebajar más del 15 o|o.

El señor RODRIGUEZ DE LA SOTA. — Está de acuerdo con el señor Errázuriz y en desacuerdo con el señor Alessandri. Habría sido de parecer de que se aprobaran todas las medidas propuestas por el Senado, porque no se puede pensar en nuevos impuestos, ni en empréstitos ni emisiones, y no nos queda sino un recurso: las economías en el presupuesto de gastos, en las partidas de sueldos, jubilaciones y pensiones.

El señor URREJOLA. — Cuando se discutió este proyecto por primera vez en la Cámara, habló en nombre del Comité de su partido y dijo que no era posible rebajar más del 15 o|o.

Manifiesta que debe pensarse en la consolidación de la deuda, a fin de que la generación actual no soporte todo el peso del déficit y se haga posible la vida de los empleados públicos. Hay que saldar los presupuestos, pero de ninguna manera con el hambre de los empleados de la Administración.

El señor GONZALEZ CARDENIO. —Levanta el cargo de que este proyecto haya demorado por culpa de la Cámara.

Protesta de la medida propuesta por el Senado de rebajar el 20 o|o de los sueldos.

El señor GUZMAN MATURANA. Por encargo de los comitées de los partidos, manifiesta que estos han llegado a un acuerdo sobre la base fundamental del compromiso celebrado en ocasión anterior. En consecuencia, los partidos mantendrán el 15 o|o y rechazarán el 20 o|o.

Abriga la esperanza de que en esta misma sesión se apruebe este proyecto, que significa un verdadero auxilio para las finanzas nacionales.

El señor ALZAMORA. — Protesta de la circular del Gobierno encaminada a intimidar a los empleados que se propongan defender sus derechos. No se fué contra los ferroviarios, por miedo de éstos; no se fué contra la fuerza armada, también por miedo; pero sí, se procede contra los empleados, porque éstos son incapaces de defenderse.

Para saldar el déficit hay otros recursos, pero no se pueden tocar, porque se oponen a ello los intereses de los privilegiados, de los poderosos.

Los senadores, como viven en sus regias mansiones, no se dan cuenta de la situación que se está produciendo en el país y que luego habrán de sentir en sus propias cabezas. Hoy día gran parte del pueblo, especialmente en la zona salitrera, no tiene otra esperanza que contar con los medios necesarios para derribar al Gobierno, va que nada esperan de él. El representante que habla piensa del mismo modo.

CLAUSURA DEL DEBATE.—VOTACIONES

—Votada la clausura del debate, fué aprobada por 43 votos contra 10.

El señor GUMUCIO (Presidente). —Habiendo un acuerdo de los Comitees de todos los Partidos, menos uno, para aceptar algunas enmiendas del Senado y rechazar las otras, propone leer el convenio de los Comitees y dar por aprobadas y rechazadas las enmiendas en la forma que en él se establece.

El señor QUEVEDO.—Se opone.

El señor GUMUCIO (Presidente). —En votación.

El señor BARRA WOLL.— Deja constancia de que el Partido Comunista no asiente a ninguna rebaja de sueldos.

El señor ERRAZURIZ (don Elías). —Eso es conquistar gloria barata, porque el honorable diputado sabe que los demás partidos votarán las medidas necesarias para salvar el déficit.

El señor BARRA WOLL.—Los diputados comunistas habrían buscado otros recursos y no habrían obligado a morirse de hambre a los empleados públicos.

—Se procedió a votar.

—Fueron aprobadas las siguientes modificaciones propuestas por el Senado:

Art. 1.o Incluir los funcionarios de policía y carabineros al final del inciso 1.o; modificar la redacción de la frase final del inciso 3.o

Art. 2.o Agregar, letra j), "Los empleados de la provincia de Atacama"; agregar una letra m) que dice "el Jefe de la Aduana de Santiago".

Art. 8.o Agregar "Ministro residente en Suiza, 60,000 pesos"; agregar "Oficial de Embajada de Estados Unidos de N. A., 36,000 pesos", y "Oficiales de las demás Embajadas y de las Legaciones en Francia, Alemania, Gran Bretaña y Uruguay, 30,000 pesos".

Art. 9.o Agregar "A excepción de los que sirvan ad-honorem".

Art. 10. Agregar como inciso final "Los empleados civiles, que sean individuos retirados con pensiones del Ejército o Armada, no podrán percibir por acumulación de sueldos y pensiones y otras asignaciones, una remuneración superior al sueldo y pensión mayor, más un 50 o|o, siempre que ésta quepa en el sueldo o pensión menor".

—Por haber llegado la hora se levantó la sesión.

SESION DE 7 A 8

Presidencia del señor Gumucio

ORDEN DEL DIA

PROYECTO DE EMERGENCIA

Continuó la votación de las modificaciones introducidas por el Senado en el proyecto de emergencia.

Fueron aprobadas las siguientes:

Art. 19. Redactarlo como sigue: "Los jefes, oficiales, tropa y gente de mar del Ejército y Armada, que hubieren hecho la campaña contra el Perú y Bolivia y se hubieren encontrado en una o más acciones de guerra tendrán derecho a una pensión igual a la que les asigna el decreto-ley N.o 139, de 6 de Diciembre de 1924, aumentada en la siguiente proporción: Ejército. General de división, 25 o|o; general de brigada, 25 o|o; coronel, 25 o|o; teniente coronel, 25 o|o sargento mayor, 30 o|o; capitán, 40 o|o; teniente, 50 o|o sub-teniente, alférez, 75 o|o. Armada, vice-almirante, 25 o|o; contra-almirante, 25 o|o; capitán de navío, 25 o|o; capitán de fragata, 25 o|o; capitán de corbeta, 30 o|o; teniente 1.o, 40 o|o; teniente 2.o, 50 o|o; guardia-marina 1.o y aspirante de la Armada, 75 o|o; sub-oficiales, tropa y gente de mar, 80 o|o. Las pensiones a que se refiere este artículo no podrán exceder de 40,000 pesos anuales. Las pensiones de excepción personales acordadas por leyes especiales, no sufrirán modificación".

Art. 20. Redactar el inciso 1.o, como sigue: "Las pensiones de jubilación de los empleados civiles y las de retiro del personal de Policía y Carabineros, otorgadas en cumplimiento de decretos-leyes, serán revisadas por el Tribunal de Cuentas y reducidas en un 20 o|o, con excepción de aquellas que correspondan a los empleos a que se refieren los artículos 3, 4, 7 y 8, que serán revisadas por dicho Tribunal y reducidas al monto que les habría correspondido al ser concedidas con arreglo a los sueldos que en cumplimiento de la presente ley se consultan en la Ley de Presupuestos. Sustituir el inciso 2.o por el siguiente: "Las pensiones a que se refiere el inciso anterior, serán además reducidas en un 5 o|o para los empleados que, sin justificar imposibilidad física, se hubieren retirado con menos de 30 años de servicios".

Art. 23. Agregar en el inciso 1.o, después de la frase "Estatuto civil definitivo", esta otra: "y de la ley de jubilaciones".

—Todas las demás modificaciones propuestas por el Senado, fueron desechadas comprendiéndose entre ellas la que eleva del 15 al 20 o|o la reducción de los sueldos de los empleados públicos.

—Quedó totalmente despachado el proyecto y se acordó tramitarlo sin esperar la aprobación del acta.

—No habiendo otro asunto que tratar, se levantó la sesión.

TEXTO INTEGRO DEL DISCURSO PRONUNCIADO EN LA SESION DE AYER DE LA CAMARA POR EL DIPUTADO SEÑOR ESPEJO PANDO

"EL ACTUAL GABINETE TIENE UNA SOLA VIRTUD Y UN SOLO MERITO: LA INDISCUTIBLE E INDISCUTIDA HONORABILIDAD DE TODOS Y DE CADA UNO DE SUS MIEMBROS", DIJO EL DIPUTADO LIBERAL POR VALDIVIA

La investidura popular comporta deberes y responsabilidades de que es difícil concientemente sacudirse. En el cumplimiento de tales deberes, sucede a menudo el caso en que un representante del pueblo se vea forzado a actuar en contra de hombres por quienes abriga personalmente el más alto respeto y la mejor consideración privada; pero no se salvan las responsabilidades que cada hombre público ha asumido, si estas razones de respeto personal entraban el ejercicio de la libre acción parlamentaria y supeditan la elevada consideración de los negocios públicos.

Empiezo por manifestar a la Honorable Cámara con franqueza, con leal y absoluta franqueza, como es mi costumbre, y como procede especialmente en esta oportunidad, que este Gabinete tiene, a mi modesto entender, una sola virtud y un solo mérito: la indiscutida e indiscutible honorabilidad de todos y de cada uno de sus miembros, pero con ser éste un requisito esencial para un hombre de Gobierno, diré más, un requisito fundamental para todo hombre de Gobierno, no es bastante; necesita también una clarísima comprensión de los problema, y de las necesidades nacionales y una voluntad a toda prueba y un valor indomable para defender en donde se encuentre, el interés público.

Seis meses con el poder en sus manos, con el total poder en sus manos, esta es la verdad, el Gabinete no ha sabido sino dejar agravarse los problemas nacionales. Ni una solución ni un solo acto que revele la existencia de un Ejecutivo capaz y digno de conservar el Gobierno en estos momentos tan difíciles, tan azaroso, más que severos, solemnes para la vida de la República.

La situación general del país presenta, principalmente, un aspecto económico. El Jefe del Gabinete ha enviado para la consideración del soberano Congreso, dos proyectos de ley destinados a resolverlos: uno que dice relación con la reducción de los sueldos de los empleados públicos, el otro con la disminución del personal de la Administración Pública.

Es decir, contrariando el espíritu de la Constitución, se ha creído que todo el gravamen que nace de las dificultades financieras debía caer sobre una sola actividad nacional, y que ella debía ser resuelta con el sacrificio de una clase, digo mal, de una porción de una clase, de la clase asalariada y de ésta, de los asalariados públicos.

En el ramo de las Relaciones Exteriores, atraviesa el país un momento extraordinariamente difícil y las Cámaras ignoran en qué forma el Gobierno se propone encararlo.

El 12 de Junio se declaró impracticable el plebiscito previsto para resolver la nacionalidad definitiva de Tacna y Arica y hasta hoy nada se sabe, ni cuáles son los medios jurídicos que el Gobierno ha puesto en práctica para salvar las responsabilidades que se pretende arrojar sobre el país, ni cuáles las gestiones en que se encuentra empeñado para contrarrestar la campaña de desprestigio iniciada en contra nuestra.

¿Desea el Gobierno conservar Tacna y Arica? ¿Desea negociar estos territorios con Bolivia? ¿Desea entregar el problema al arbitraje de uno o varios Gobiernos suramericanos? Nada sabemos. El país y el Parlamento lo ignoran todo. Después del agravio que para Chile significa la declaración de la impracticabilidad, nuestro Gobierno se ha quedado inactivo, paciente, amonadado y estéril.

Y en el ramos de la Hacienda Pública, los cálculos de entradas sobre los cuales debía edificarse el nuevo Presupuesto, bailaron una danza de millones en el primer tiempo, y hoy mismo hay la certidumbre que el que se ha proporcionado no es exacto.

Y esto no porque se piense que el Ministro de Hacienda nos dé datos falsos, sino porque se ve que las cifras de la Hacienda Pública, juegan con él como en un juego de niños.

Van seis meses y el Presupuesto inflado por los decretos leyes sigue arrastrando su gravamen sobre el país, sin esperanza de remedio, y cada día que pasa es un nuevo fardo que cae sobre nuestros hombres.

Una idea para hacer la conversión de la deuda pública, propuesta por el Gobierno, alcanza el éxito extraordinario de obtener un acuerdo unánime en contra en la Comisión de Hacienda del Senado, en donde se demuestra que el cálculo hecho por el Gobierno es más gravoso en varias decenas de millones, que el estado actual de cosas.

Por otra parte el fantasma de la desocupación salitrera se viene encima y el Gobierno parece empeñado en pequeñas controversias de prensa al respecto. Pero nada sólido, ni solución propuesta, ya sea para detener la campaña de pesimismo con que se nos agobia o para insinuar algún remedio.

Y mientras el Gobierno dice a cada paso que el país está en bancarrota y no actúa para contenerla, los capitales están jugando a colocarse en condiciones mucho más bajas de interés, pero más seguro en cuanto a la eficiencia del Gobierno.

¿No hay medio de detener en Chile esta fuga de capitales que todos los países han sabido evitar?

Una huelga estudiantil, ya demasiado larga, demuestra que hay carencia de Gobierno. El Ministro del ramo no parece dar a este asunto mayor importancia, y, sin embargo, él puede ser la chispa que encienda una vasta agitación social en el país.

En fin, el cuadro es penoso y en presencia de él, aparece el Gobierno sin la confianza de la opinión y petrificado como una estatua de sal ante el desastre que se acerca.

Yo creo interpretar el sentimiento de la gran mayoría del país, al pedir a la Cámara que ejercite el único derecho que la nueva Constitución le dejó en pié, cual es el de representar al Presidente de la República la situación con verdad y con franqueza.

Con este criterio, propongo el siguiente proyecto de acuerdo: la Cámara de Diputados acuerda representar a S. E. el Presidente de la República, la necesidad de constituir un Gabinete capacitado para encarar con eficiencia los problemas nacionales.

Es vano intento el de los que, procurando dar vida a una situación que no puede durar, han querido rechazar de antemano la actitud que el diputado por Valdivia se proponía asumir en el Congreso, diciendo que iba tras de producir uno de esos antiguos votos de censura con que terminaba la vida de los Gabinetes en el régimen parlamentario fenecido.

No hay tal. Conozco y respeto el cambio de régimen de la Constitución de 1925 y es por eso que mi actitud es otra.

Yo deseo limitarme a expresar el concepto personal que me he formado del Gabinete en el curso de su actuación gubernativa y cooperar lealmente a aliviar las responsabilidades que la nueva Constitución echó sobre el Presidente de la República, diciéndole francamente la apreciación que yo hago, y es notorio que lo hace también la opinión pública, de la ineficacia del mecanismo que le sirve de intermediario con el Congreso y de colaborador en el Gobierno.

Hacen bien poco servicio a la dignidad del Parlamento los que creen que estamos dentro de un régimen en que los parlamentarios no puden dar opinión sobre el Gobierno y sobre los hombres que lo forman.

¿Acaso cumpliríamos con los deberes que el pueblo puso en nuestras manos, mirando impasibles los errores del Gobierno?

¿Acaso la Constitución del año 1925 hizo del Ejecutivo un amo del Congreso?

No. La Carta Fundamental que nos rige reconoció entre las atribuciones exclusivas de la Cámara de Diputados, art. 39, Atribución 2.a, la de fiscalizar los actos del Gobierno y hacer representaciones al Presidente de la República.

Tales representaciones no afectan la responsabilidad política de los Ministros. Lo sé. Pero sirven para que el hombre en quien la Constitución concentró la mayor suma de responsabilidades, el Presidente de la República, conozca el juicio que merecen sus colaboradores en el Gobierno y pueda cambiarlos si vé que con la ayuda de ellos no hace sino precipitar la horrenda crisis que estamos atravesando.

S. E. el Presidente de la República sabrá si cambia o no el Gabinete. La atribución que le otorga la Carta Fundamental es amplia; pero es peligrosa. Si el Presidente no ve la impopularidad de su Gabinete; no ve la ineficacia de sus componentes; si no ve que se trata de hombres buenos para otra época ya remota, entra en un terreno bien peligroso, porque pone a prueba la fuerza popular de oposición al Gabinete.

Y digo fuerza popular, porque es esa la oposición que principalmente tiene el actual Gobierno, oposición que no alcanza a disimular el hecho de que el Jefe del Gabinete encuentre su principal defensa y su base en la extrema derecha de la Cámara de Diputados.

Permítame la Honorable Cámara anotar un hecho que no deja de ser curioso.

Los que procuran defender la actual situación de Gobierno, no dicen que el Gabinete sea eficiente, que esté compuesto de hombres aptos para afrontar los problemas nacionales dentro de la complejidad que ha creado el más rápido avance de la legislación social y el cambio completo de rol del Gobierno en la Dirección de la comunidad.

Pero, si no se sostiene la competencia especial del Gabinete, se usan en cambio otros argumentos que no vacilo en encarar con franqueza, y se llega hasta los diputados para decirles que la sustitución de ese Gabinete procurará el regreso del régimen militar a la Moneda.

No nos dejemos engañar con frases.

El régimen civil está seguro. Hablando sin reticencias. ¿A quién se debe la restauración del régimen civil después del movimiento del 5 de Setiembre de 1924 y del 23 de Enero de 1925?

Se debe al jefe militar que, teniendo todo el poder en sus manos, no quiso tomarlo para sí, ni conservarlo para otros.

Se debe al jefe militar que favoreció la elección de un hombre civil, por el común acuerdo de los partidos, para que asumiera el más alto puesto de la República.

Se debe al jefe militar que comprendió que debía resistir la presión de sus camaradas del Ejército y la Marina para escalar el Gobierno, porque tuvo la prudencia de recordar que los regímenes militares no son aconsejables; son por regla general funestos, porque dan margen al caudillaje y a la intriga en el seno de instituciones que viven de la camaradería y de la disciplina.

Ese jefe militar será, no temo desilusiones al respecto, una garantía de que el régimen civil se mantendrá inalterable, lo mismo que fué en verdad, el verdadero restaurador del mismo.

Soy el primero en reconocer la escasa importancia de mi palabra y la inmensa desproporción que existe entre el debate que dejo planteado y mi modesta persona.

Nunca pensé que el voto que he propuesto alcanzará la mayoría del Congreso; aún cuando tengo el derecho de creer que gran número de mis colegas compartan mis opiniones.

Pero mi deber está cumplido.

Si S. E. el Presidente de la República, por su inagotable bondad de corazón que se reconoce como su más saliente característica, no solicita de algunos de los señores Ministros su renuncia, deben ellos cumplir con el deber de dejarlo en libertad para que diga, sin presiones ni embarazos, si todos los señores Ministros reflejan fielmente su concepto del Gobierno.

Si S. E. el Presidente de la República reitera a todo el Gabinete su confianza, más tranquila será la situación personal de los señores Ministros, y clara la responsabilidad que por ello incumbirá al Excmo. señor Figueroa; pero mientras el Gabinete afronte la impopularidad con la más absoluta inacción seguiré creyendo que se mantiene en la Moneda, sin representar ninguna corriente de opinión, ni corresponder a las necesidades de la hora presente.

LA CUESTION FINANCIERA FUE CONSIDERADA AYER EN EL SENADO

EL SEÑOR MINISTRO DE HACIENDA, EN UNA SESION DE LA COMISION DEL RAMO, HA FORMULADO INDICACION PARA CONTRATAR UN EMPRESTITO POR UN VALOR DE CUATRO MILLONES 880,000 LIBRAS.—EL SENADO APRUEBA UN MENSAJE DE ASCENSO A VICE-ALMIRANTE DEL MINISTRO DE MARINA Sr. SWEET

Sesión 40 ordinaria en 14 de Julio de 1926

Presidencia del señor Oyarzún

SERVICIOS DE BENEFICENCIA

El Sr. CONCHA (don Luis Enrique).—Dice que se ha impuesto por la prensa de que la Junta de Beneficencia de Concepción no dispone de medios para mantener abierto el Hospicio donde reciben atención más de mil personas, especialmente niños y ancianos, y como el Gobierno no puede ser indiferente a esta situación, espera que habrá de arbitrar los medios de evitar este mal.

El Sr. SILVA SOMARRIVA (Ministro de Hacienda).—Dice que el Senado sabe que el Gobierno está empeñado en procurarse fondos para cancelar el déficit de arrastre para poder destinar las entradas al ejercicio financiero del presente año. Además, hoy se ha reunido el Consejo de Gabinete, para estudiar el problema de la Beneficencia Pública y el de la desocupación en la zona salitrera por el cierre de oficinas.

La idea de establecer loterías para salvar la situación de la Beneficencia, no ha podido realizarse, pues nuestros moralistas se oponen.

EDIFICIOS PARA ESCUELAS Y CARCELES

El Sr. CONCHA (don Luis Enrique).—Se refiere a la falta de edificios adecuados para nuestras escuelas y cárceles que ocupan locales indignos de un país civilizado.

Es triste tener que dejar constancia que mientras en nuestra Carta Fundamental, se declara que la instrucción debe ser una atención preferente del Estado, las escuelas donde se da esa instrucción sean una burla a esa declaración, y las cárceles resulten verdaderos mataderos humanos.

Entre tanto, el Gobierno, según datos oficiales, invierte en arriendo de locales, la suma de ocho millones de pesos.

Como consecuencia de sus observaciones, propone el señor Concha un proyecto para contratar un empréstito destinado principalmente a la construcción de locales para las distintas oficinas públicas, y que podría ser servido con parte de lo que se dedica al arriendo de locales para estas reparticiones públicas.

Se daría preferencia, además, a la construcción de escuelas en los campos y en las aldeas, como también de las cárceles en las cabeceras de departamentos, y como un homenaje a la memoria del gran Presidente don José Manuel Balmaceda, se terminarían las construcciones iniciadas por ese progresista gobierno, que aún permanecen inconclusas y semi-destruídas.

El señor Concha presenta el proyecto que es enviado a la Comisión de Hacienda.

BENEFICENCIA PUBLICA

El Sr. LYON.—Agrega a las palabras del señor Concha, sobre el estado de la Beneficencia Pública, que lo que ocurre en Concepción es lo que pasa en todo el país. Por eso, la Junta de Beneficencia de Santiago pidió al Ministerio de Previsión Social el despacho de un proyecto sobre contratación de un empréstito por 26 millones de pesos, destinado a cumplir todos los compromisos de la Beneficencia, y que se serviría con el producido del impuesto a los espectáculos y sobre la venta de específicos, lo que da un rendimiento muy superior al que se necesita para servir ese empréstito. El proyecto está en el Ministerio, y supone el señor senador que pronto será remitido al Congreso.

Estima el señor senador que es inútil que el Gobierno quiera desentenderse de este deber de atender a la Beneficencia Pública, y si no lo hace pronto, después tendrá que hacerlo en forma más penosa.

OBRAS DE DEFENSA EN LOS RIOS

El Sr. LYON.—Se refiere en seguida, a la situación en que se encuentra el pueblo de Cabildo, amenazado por las creces del río Ligua. El Ministro le había prometido enviar a un ingeniero a estudiar los medios de defensa; pero ese ingeniero no ha ido todavía y el problema ya no da espera.

Estima el señor Lyon conveniente estudiar el problema en conjunto para evitar los graves daños que periódicamente producen las aguas correntosas de nuestros ríos.

El río Petorca ha ido carcomiendo los terrenos de cultivo de sus riberas, al extremo de que en ese valle apenas queda el terreno necesario para el ferrocarril entre el río y los cerros. Otro tanto ocurre con el río Putaendo, cuyo cauce llega en algunos casos a tener más de un kilómetro de ancho.

Estima el señor Senador que no es éste un mal irremediable y que se pueden arbitrar medidas para ponerle remedio, pues aunque el régimen de los ríos chilenos es muy especial, hay otros países donde se producen fenómenos iguales. Nuestros ingenieros han llegado a la conclusión de que es muy difícil hacer obras permanentes para evitar las inundaciones desastrosas, dada la instabilidad de los cauces de los ríos, pero este problema se ha presentado en otros países y recuerda el Sr. Senador que en el Sur de Francia, en la región de Niza existe un torrente llamado de Santa Margarita, que se hizo famoso entre los ingenieros que no pudieron resolver el caso hidráulico. Cuantas obras de defensa se construían, eran destruídas por el torrente hasta que por fin se puso en práctica el sistema conocido en Chile de hacer obras de material ligero como pretiles o pies de cabra, lo que subsanó muchos inconvenientes.

Convendría en Chile emprender esta obra ayudando a los agricultores que sólo realizan dentro de una esfera limitada a sus recursos.

Podría arbitrarse un sistema adoptado en la ley de caminos, o sea el el que al agricultor que contribuya con una suma determinada para este objeto, el Fisco cubrirá otra cantidad igual para la ejecución de obras de defensa en los ríos y esteros.

Propone esta idea el señor Senador al señor Ministro.

No es esta una exigencia injustificada para el Fisco, pues en todos los países es un deber del Estado proteger la propiedad contra las inundaciones de los ríos, así como por medio de las policías la protege contra los ladrones. Además estos males no sólo afectan al dueño del suelo, sino a la colectividad entera, ya que reduce el área cultivable de nuestro suelo.

El señor TRUCCO—Se ocupa de las observaciones interesantísimas hechas por el señor Lyon, sobre una cuestión que le ha tocado estudiar hace muchos años al señor Senador

Recuerda que el vastísimo plan de regularización del régimen torrencial de los ríos de Francia se inició en el año 1864, en virtud de una ley del segundo imperio, aplicada en los departamentos de los altos y bajos Pirineos y que ha sido imitada con éxito por otros países.

Los trabajos implantados en Francia por el señor Zurret a quien se ha levantado estatua, constituyen un vastísimo plan de corrección de las causas mismas de la torrencialidad y el trabajo principal consiste en la replantación forestal en las altas cuencas de los torrentes, que se ha llevado adelante especialmente en los altos y bajos Alpes.

Hace veinte años el señor Trucco recorrió a pie todos esos parajes, estudió ante la naturaleza esas obras y redactó una memoria que se imprimió por orden del Gobierno en un folleto y aún elaboró un proyecto de ley sobre la materia.

Hace años un diputado, el señor Maira acogió ese proyecto, pero nada de práctico se hizo.

Se creó después en Chile un servicio de aguas y bosques, lo mismo que en Francia.

Anota el señor Senador que en Francia después del descalabro del 70, como un medio de obtener mayores entradas, se activaron los trabajos de replantación forestal y tierras estériles, se convirtieron en una enorme fuente de riqueza para la Francia.

El señor LYON. — Observa que sus palabras sólo iban a resolver el problema inmediato de evitar el desborde de los ríos, y que esa política forestal tal vez no sería aconsejable en la zona norte del país donde los años secos harían morir las plantaciones y se perdería el esfuerzo y dinero invertidos.

El señor TRUCCO. — Le basta contestar al señor Senador que objeciones semejantes se hicieron respecto a las replantaciones de los Alpes, y recuerda una revista que publicó una historia anecdótica sobre este punto en que se cuentan las peripecias y luchas que hubo que sostener con la gente de campo que quería impedir la prosecución de las obras.

Figuran también explicaciones abundantes acerca de la flora que hay que adoptar en cada clima.

La inspección de aguas y bosques con su personal numeroso podría emprender en Chile esta obra que es fuente de regularización de los torrentes a la vez que de riqueza nacional.

CONVERSION DE LA DEUDA PUBLICA

El señor BARROS JARA.—Expresa al Senado que la Comisión de Hacienda no ha podido informar el proyecto sobre conversión de la deuda pública por dos tropiezos que ha encontrado en su estudio.

Es el primero la situación de los bonos de regadío que obedecen a un empréstito interno que se paga en moneda nacional y habría que convertirlo a oro; además con esta transformación la comisión estima que se va a producir una innovación que bien pueden no aceptar los agricultores, y en consecuencia no pagar.

La otra dificultad ha estado en que el señor Ministro, por una simple indicación en la Comisión, ha propuesto una materia extraña, cual es la contratación de un empréstito por 4 millones 880 mil libras debiendo destinarse 125 mil [illegible] a la construcción del camino por Casablanca y el saldo a la cancelación de la deuda de arrastre de los presupuestos.

La Comisión ha estimado que por tratarse de una materia extraña a la que tenía en estudio debe ser presentada por el Gobierno en mensaje separado, entretanto el señor Ministro cree que tiene derecho para formularla dentro de ese proyecto.

Desea la Comisión un pronunciamiento de la Cámara sobre si puede o no esa proposición ser considerada por la Comisión.

Después de un ligero debate sobre la materia, se acuerda que la Comisión puede considerar esa proposición del señor Ministro.

COMISION DE GUERRA

Se acepta la renuncia presentada por el señor Barros Jara como miembro de la Comisión de Guerra y se nombra en su lugar al señor Smitmann.

FONDOS PARA CAMINOS

A indicación del señor Guarello (Ministro de Obras Públicas) se acuerda eximir del trámite de Comisión y despachar sobre tabla el proyecto sobre la inversión en conformidad al presupuesto, de los fondos sobre rentas de caminos una parte de la suma que se recaudó en el año 25 y que está depositada en el Banco Español de Chile.

Se trata del proyecto y es aprobado.

LEY DE SEGURO OBLIGATORIO

El señor SILVA CORTES.—Solicita datos sobre los inconvenientes que ha ofrecido en las salitreras en las minas y en las industrias la aplicación de la ley de seguro obligatorio y la forma en que los agentes de las Cajas de Ahorros proceden en esta materia.

PETICION DE DATOS

El señor NUÑEZ MORGADO.—Solicita del señor Ministro de Obras Públicas diversos datos.

SESION SECRETA

En seguida se constituye la sala en sesión secreta y presta su acuerdo para el ascenso a Vice-Almirante del Ministro de Marina don Arturo Swett.

Presta igualmente su acuerdo para los ascensos a general de división, del general de brigada don Aurelio Carvallo; a general de brigada, del coronel don Washington Montero; a coronel, del teniente coronel don Fernando Sepúlveda.

—Se levantó la sesión.

Aproveche el buen tiempo
PARA VISITARNOS
Tenemos las últimas novedades en
Discos y Rollos para Autopianos
ALMACENES DE PIANOS
SUCESORA OTTO BECKER LIMITADA
SANTIAGO
Ahumada 113
VALPARAISO
Condell 340
M.R.
S.O.B.L.

DIPLOMACIA. — El Martes próximo, 20 del actual, con motivo del 116.o aniversario de la Independencia de Colombia, el Encargado de Negocios, señor Pedro I. Reyes, y la señora de Reyes, recibirán a sus relaciones en los salones del Club de Señoras.

TE. — Un grupo íntimo de sus amigas ofreció un té a la señorita Olga Avila Aránguiz, con motivo de su cumpleaños. Asistieron las siguientes señoritas: Lía Salinas L., Rosa Baccelliere, Lola Ibarra, Josefina Farfán y María Cruzat.

MANIFESTACION. — Ayer se ofreció una manifestación que consistió en un almuerzo en el Restaurant Santiago, al señor Daniel Joacham Briceño, a la cual asistió un numeroso grupo de amigos y compañeros ministeriales.

Ofreció el afecto al señor Joacham el señor Manuel A. Videla Ibáñez, cuyo brindis fué entusiastamente aplaudido.

El señor Joacham, por prescripción médica, se ausenta de la capital por un breve tiempo.

ENFERMOS. — Ha sido operada en la Clínica Alemana, la señora Estela Millán de Gaete, su estado es satisfactorio.

—Delicada de salud se encuentra la señorita Amalia Cifuentes.

—Guarda cama el señor Carlos Bolzard M.

—Restablecido se halla el señor Ricardo Gaymer Sotomayor.

—Continúa mejor de salud el General señor Arturo Oyarzún Lorca, después de la operación a que fu sometido.

—En el Pensionado de San Vicente ha sido operada, con felicidad, por los doctores señores Zúñiga, Aguilar y Daza, la señora Dolores Silva de Saavedra.

VIAJEROS. — Regresó de Concepción el señor Leonidas Lira.

—Al mismo punto se dirigió el señor Luis Herreros Cerda.

—Regresó de Copiapó el señor Ramón Sayago Elizalde.

—De Tacna regresó el señor Humberto Ode.

—Del mismo punto el señor Carlos Torres.

—Ha llegado de La Serena el señor E. Macchiavelli F.

Los Polvos del Harem dan al rostro ese tono de belleza exquisita que atrae y cautiva

JOYA QUERIDA
Para las señoritas y señoras es el calzado de lujo que vende MOREL, San Antonio 85.

POLVO GABY A BASE DE COLD CREAM

Mme. Hélene Charles
DELICIAS 590
Gran venta de telas de hilo, por ocho días, con descuento de 10 o|o sobre los precios marcados.
Inmenso surtido en telas para mantelería, ropa interior y de cama.

NO OLVIDE QUE EN EL CURSO DEL MES PROXIMO PODRA USTED CONTAR EN SU CASA CON EL PRODUCTO
MILKO
(M. R.)
o sea con la leche desecada más pura y sana que es dable obtener.
Después de la buena leche materna, MILKO es el alimento soberano para devolver la salud y las fuerzas a los niños enfermos y para evitar muchos trastornos y enfermedades a los niños sanos.
Para las personas débiles o convalecientes, MILKO es un alimento de fácil digestión y de un gran poder nutritivo.

¡¡GANGA!!

MEDIAS de seda, buena clase	$ 3.90
MEDIAS, seda entera	6.90
MEDIAS de pura lana	10.00
MEDIAS lana con seda	12.80
MEDIAS seda francesa, con flecha	29.50
CALCETINES de algodón	0.90
CALCETINES media lana	1.90
CALCETINES hilo mercerizado	3.80
CALCETINES de seda gruesa	4.80
CALCETINES de pura lana	6.80
CALCETINES lana extra gruesa	8.50
CORBATAS de gran fantasía	2.80
CORBATAS de seda, forma Nelson	6.90

"LA REINA DE LAS MEDIAS"
AHUMADA 360.—ESTADO 270.

LA MANIFESTACION DE ANOCHE EN HONOR DE DON MANUEL NOVOA.—

GRUPO DE ASISTENTES A LA MANIFESTACION OFRECIDA ANOCHE EN EL CLUB DE LA UNION, POR EL PERSONAL DE LA CAJA DE EMPLEADOS PUBLICOS Y PERIODISTAS, EN HONOR DEL DIRECTOR SEÑOR MANUEL NOVOA, CON MOTIVO DE HABER CUMPLIDO UN AÑO LA LEY QUE CREO DICHA INSTITUCION. OFRECIO LA MANIFESTACION, EL SUB-DIRECTOR SEÑOR SANDERS, QUIEN, DESPUES DE REFERIRSE A LA BENEFICA ACCION DE LA CAJA, Y AL PAPEL IMPORTANTE DESEMPEÑADO POR EL FESTEJADO, HIZO UN RECUERDO SIMPATICO DEL EXPRESIDENTE SEÑOR ALESSANDRI, BAJO CUYO GOBIERNO NACIO LA CAJA. CONTESTO EL SEÑOR NOVOA, AGRADECIENDO LA MANIFESTACION. DESPUES HICIERON USO DE LA PALABRA VARIOS OTROS ORADORES

LAS REUNIONES DE MODA EN EL "PRINCE OF WALES".— Con éxito creciente continúan efectuándose en el lujoso restaurant "Prince of Wales" las reuniones clásicas de moda.

Mañana Viernes se efectuará el aperitif dansant acostumbrado, por asistir al cual reina especial interés en nuestras esferas sociales. La orquesta Alex anuncia un escogido programa bailable y la nueva administración ofrece a los asistentes un artístico obsequio.

El Sábado se llevará a cabo el segundo diner y souper dansant de moda de la semana y, como en los anteriores, siguiendo una costumbre europea, a la hora del cotillón se obsequiará a los asistentes una artística bombonera "Freureth" importada por la firma Irarrázaval Hnos. y Cía Ltda.

Hasta ayer habían reservado mesas el Excmo. Ministro de Bolivia don Eduardo Diez de Medina, el señor Raúl Claro Solar, el señor Fernando Valdivieso Barros, el señor Ignacio del Solar A., el señor Fernando Eyzaguirre E., el señor Jorge Besa Díaz, etc., etc.

MATRIMONIO. — Privadamente se ha efectuado el matrimonio de la señorita Inés Escalante Osorio con el señor Guillermo Vergara Castro.

JUVENTUD CATOLICA FEMENINA. — Todas las jóvenes católicas de Santiago están invitadas para asistir a la misa y comunión general con que las jóvenes celebrarán el día de la Virgen del Carmen en la Iglesia de las Agustinas, a las 8.30 A. M.. Oficiará la misa y predicará el Rev. Padre Cipriano Goeullen.

RESIDENCIA. — El doctor señor Arturo Vivado O. ha cambiado su estudio a la Avenida Delicias N.o 206.

EN EL TEA ROOM DE GATH Y CHAVES. — Ayer vimos entre las numerosas familias asistentes a este lujoso salón de té, a las siguientes:

Eguiguren Pérez, Correa Pereira, Pérez Tupper, Ramírez Rivas, Lecaros Freire, Balmaceda Lazcano, Larraín del Campo, Echeverría Larraín, Matte Pinto, Izquierdo de Montes, Wilms de Besa, González de Ross, Correa de Irarrázaval, Correa de Arroyo, G. Huidobro de Valdivieso, Valdés Aldunate, Prieto de Herrera, Pereira de Valdés, Zañartu de Antúnez, G. de la H. Balmaceda, Ovalle G. Huidobro, Ovalle Rodríguez, González Balmaceda, Rodríguez Rozas, G. de la Huerta Matte, Valdés Sánchez, Echavarría Unzurrunzaga, Balmaceda Valdés, Matte Ossa, Videla Lira, Valdés Ortúzar, Pereira Iñiguez, Lecaros Campino, Zañartu Cavero, Besa Rodríguez, Besa Vicuña, Ureta Rozas, Herrera Lira, Lecaros Garcés, Pinilla Gutiérrez, Viel Vicuña, Valdés Freire, Orrego Vicuña, Lyon Iñiguez, Alcalde Applegath, Reyes Letelier, Délano Biggs, Infante Biggs, Tagle de Valdés, Pereira de Bernales, Bunster de Valdivieso, Eguiguren Campino, Zegers Tupper, Budge Puga, Amenábar Prieto, Flores del Campo, Silva Joachan, G. de la Huerta Zañartu, Garcés Gana, Herrera Arístegui, Opazo Tagle, etc., etc.

Damos a continuación el programa que ejecutará el Quinteto Gath y Chaves, durante la reunión de moda de esta tarde.

Primera parte

1. Youmans. — Take A Little, one step.
2. Ciaccio. — Laurita, tango.
3. Craven. — Oxford Bags, fox trot.
4. Bauer. — En aquel Cuartito, tango.
5. Harrison. — ¡Say Mister!, fox trot.
6. Rietti. — Presumida, tango.

Segunda parte

1. Crabbe. — El niño se me parece, shimmy.
2. Sastre. — Zapatito de Lamé, tango.
3. Sylva. — Susie, fox trot.
4. Ortiz. — Nena, tango.
5. Craven. — Still Dreamin, fox trot.
6. Youmans. — Sí, sí es mi nena, shimmy cantado.

EL HERMOSO CONCIERTO DE ESTA TARDE. — Gran entusiasmo se nota en nuestra sociedad por asistir esta tarde a las 5 P. M. al concierto que tendrá lugar en el teatro del Club de Señoras. Las entradas han sido vendidas casi en su totalidad.

ALMUERZO EN HONOR DE MONSEÑOR JARA MARQUEZ.— Ayer ofreció la señora Josefina Nieto v. de Gallardo un almuerzo en honor de Monseñor Arturo Jara Márquez, que se dirigirá en la próxima semana a Punta Arenas a ejercer el Episcopado de Magallanes.

Alrededor de una mesa adornada de flores tomaron asiento Monseñor Jara Márquez, Monseñor Abraham Aguilera, señor José Montes, señora Inés Suárez de Montes, señor Galvarino Gallardo Nieto, señora Berta Aranciibia, señor Gallardo Nieto, señora María Escala, señor Ignacio Benítez y señora, Melania, Josefina y Emma Gallardo Nieto, señor Jorge Gallardo Nieto, señora Amelia Doyle de Gallardo, Melania Lagarrigue Gallardo, Clotilde y Laura Doyle, y señores Eduardo y Ernesto Gallardo Nieto.

FALLECIMIENTO. — Ha dejado de existir, después de una prolongada enfermedad, el señor Juan de Dios Farías Merino.

La muerte del señor Farías Merino ha causado dolorosa impresión entre sus numerosas relaciones.

NACIMIENTO. — Ha venido al mundo Sergio Augusto, hijito del señor Carlos Behm y de la señora Dolores F. de Behem.

Agricultores:
Carbonato de cobre para desinfectar trigo en seco, para la siembra. Hagan los pedidos al
Laboratorio de Química Industrial "DAI"
Teatinos 158, casilla 2185, o a la Sociedad Nacional de Agricultura.

DESPEDIDA DE SOLTERA.—

ASISTENTES A LA MANIFESTACION OFRECIDA AYER EN EL TEA ROOM DE GATH Y CHAVES, A LA SEÑORITA RAQUEL COBO GORMAZ, CON MOTIVO DE SU PROXIMO MATRIMONIO

CONFERENCIA EN EL CONSEJO NACIONAL DE MUJERES.—El Sábado 17 del presente se efectuará la conferencia del doctor señor Carlos Illanes sobre "La influencia de la mujer en la higiene social de la infancia."

El sumario de esta conferencia es el siguiente:

Importancia de la educación de la mujer. — Higiene infantil. — Instituciones de protección de la infancia. — Mortalidad infantil.— Causas evitables. — Misión social de la mujer.

La conferencia tendrá lugar en el local de la institución, Delicias 2264, a las 6 de la tarde, aunque llueva.

MUSICA

UNICO RECITAL DE CARLOS SANTELICES LANTAÑO, EN EL TEATRO MUNICIPAL

Mañana, a las 6.30 de la tarde se efectuará en el Teatro Municipal, el único recital del eminente tenor chileno Carlos Santelices Lantaño. Acompañará al piano el distinguido maestro Américo Tritini, demasiado conocido entre nosotros como un gran pianista. El entusiasmo que entre el público ha despertado la noticia de este concierto, tiene una explicación por tratarse en este caso de un cantante que ha triunfado en los escenarios de Italia, y que ha llevado triunfador el nombre de la patria. La noche de su debut, en el Teatro Cárcamo de Milán, el público entusiasmado se puso de pie, ovacionando al artista en una forma que se hubieran querido muchos de los ya consagrados. Tuvo que cesar durante cinco minutos la orquesta y llegaron hasta dieciocho las veces que el actor volvió al palco escénico para agradeer el homenaje de los que en ese momento se convertían en sus más fervorosos admiradores. Tales son los detalles de la velada de debut de nuestro eminente compatriota, noche en que quedó consagrado como uno de los valores más efectivos de la lírica.

El programa con que mañana se nos dará a conocer cuenta con números verdaderamente notables. Así sabemos que figuran nombres como los de Schumann, Strauss, Fauré, Bossi, Longo, Broggi, Giordano, Cilea, Bizert. Mayerbeer y los nacionales Soro y Carlini. De este último estrenará algunas romanzas de su ópera "Araucanía" inspirada partitura que ha de ser una novedad satisfactoria para nuestros entendidos.

Consejos de la Comtesse Ivon

LA TOS CONVULSIVA.—

Nada hay más penoso que ver niños con tos convulsiva, que los ahoga y martiriza cruelmente, muchos remedios se indican, pero ninguno tan eficaz y rápido en su efecto, como el **Antitox del doctor Ritcher**, a base de tiocol y bálsamo pectorales. Se vende en la **Botica Gamboa, Portal Mac-Clure** esquina de Merced.

TEÑIDOS ECONOMICOS.—

En esta época de crisis, todas las dueñas de casas buscan el medio de economizar y cuando se trata de la ropa, se recurre al teñido para renovarla; pero la verdadera economía es no hacerlo en casa, sino enviándola a la **Tintorería Las Novedades, San Francisco 425**, quinta cuadra, frente a la 6.a Comisaría. Ahí le hacen un trabajo perfecto, a su gusto, sin ningún peligro de hechar a perder la ropa, debido a que tienen maquinarias, instalaciones, anilinas y procedimientos especiales, dirigida por técnicos europeos y con los mejores operarios.

TELAS DE LANA.—

Con los intensos fríos que se están produciendo y contando con los pronósticos de tener grandes olas de fríos siberianos en Agosto, es medida de precaución elemental proveerse de abrigos y trajes bien confortables y para ello debe visitarse la **Casa Emilio Delporte y Cía., Bandera 683-693, esquina de Rosas**, donde se encuentran los mejores surtidos de toda clase de telas de lana para abrigos y trajes de señoras, caballeros y niños, que se renuevan por todos los vapores. Antes de hacer compras, visite esta casa y se convencerá de las ventajas económicas que hay en comprar aquí.

PARA EMBELLECER.—

Si no se tiene un buen cutis conviene mejorarlo o a lo menos aparentarlo hermoso y para ello es indispensable usar **L'Eau Sœurs des Capucine** y la **Crema Le Secret de la Reine Mab**, que vende la Casa Muzard, Botica Francia y el Instituto de Belleza, Serrano 75, con la seguridad de que quedará encantada de sus resultados.

COMTESSE IVON.

HOY SAN ENRIQUE
MAÑANA
Nuestra Señora del Carmen
¿Desea usted hacer un regalo delicioso?
Visite en el acto la PASTELERIA del Tea Room de
Gath & Chaves

CACAO PEPTONIZADO "GLORIA"
Es el PREFERIDO EN TODOS LOS HOGARES, ES EL DESAYUNO IDEAL, a base de: leche condensada, extracto de malta, cacao desgrasado, peptonizantes, etc. Pídalo en almacenes y boticas.

"LA CLINICA"
ARTURO PRAT 24
Atendida por el ex-jefe de la sombrerería de GATH Y CHAVES
SECCION SOMBREROS
Tiñe, limpia y transforma sombreros para caballeros
Trabajo esmerado, material de primer orden
SECCION APLANCHADO
Desmancha y aplancha ternos para caballeros
con máquina americana a vapor
Para hoteles y casas de pensión, servicio rápido especial

NUEVOS
Fundos
VENDE
PERMUTA-ARRIENDA
En ventajosas condiciones
ALFREDO TAGLE RODRIGUEZ
Catedral 1137 - Casilla 3132

Yungay

PARA SAN ENRIQUE y SANTA JULIA

Prop. LA NACION
Galvez
Para estos santos no hay mejores regalos que los de
RAMIS CLAR

Imperio-Hoy- La Vía Luminosa de Nueva York

ESTRENO DE UNA GRAN PELICULA DE VIDA MUNDANA, TEATRAL Y DEPORTIVA

Chilean Cinema Corp.
GRAN ORQUESTA GRAZIOLI

ESPECIAL
6.30

GRANDIOSO DESFILE DE TODAS LAS BELLEZAS Y ALEGRIAS DE BROADWAY. Creación de
ANITA STEWART

Gran match de box en el mismo Stadium en que peleó DEMPSEY y CARPENTIER. — Tex Rickard y otras conocidas figuras de Broadway. — Desfile de chicas bataclánicas.

Noche 9.40 FIESTAS organi- das por el Comité de Fiestas FRANCE

Alhambra HOY ESPECIAL Y NOCHE ESTRENO "TRES VIEJOS APOLILLADOS" Por ELEANOR BORDMAN

CINEMA STAR - HOY - Especial — y Noche "DON JUAN DE AUSTRIA" Por BIANCHE SWEET y AILEEN PRINGLE

IMPERIAL YUNGAY **Hoy** ESPECIAL Y NOCHE **EL BAILARIN DE MI MUJER**

FORMIDABLE SUPER ACONTECIMIENTO DEL SIGLO!

PRINCIPAL
FRANCISCO Y FELIX SANFUENTES SMITH

Mañana
ESPECIAL Y NOCHE. — LOCALIDADES NUMERADAS EN VENTA.

LA TRAJEDIA DE LOS HABSBURGOS

SEGUNDA PRODUCCION MULTIMILLONARIA "ZENIT — EXCLUSIVIDAD ITALO CHILENA.

Obra que revive sin la menor alteración triste romance de los amores del infortunado Príncipe Rodolfo con la bella Baronesa María Vetzera.

LA TRAGEDIA DE MAYERLING, el episodio
doloroso de la vida de Francisco José, que lo privó
heredero legítimo de su trono y que desgarró para
pre la vida del desgraciado monarca que vió todos los
rrores que puede ver un hombre, y que confirma la
yenda popular de la MALDICION a la Casa de los
burgos de la Condesa Húngara KAROLY.

ORIENTE La notable producción de arte alemán **LAS QUE NO DEBEN AMAR**

SAN FRANCISCO 178, HOY:

T. PROVIDENCIA
6.30 — HOY — 9.30

Estreno de la regia super-producción dramática de amor, celos y pasión, desarrollada en la más alta nobleza de Francia.

CENIZAS DE VENGANZA

CREACION DE LA LINDA FAVORITA NORMA TALMADGE Y DEL GRAN ACTOR DRAMATICO CONWAY TEARLE

T. Independencia-HOY-CENIZAS de VENGANZA Creación de la admirable actriz favorita de todos los públicos: **Norma Talmadge**

LOS PROGRAMAS DE HOY

TEATROS

COMEDIA.—(Huérfanos 1180).—Compañía Mexicana.— Tarde y noche: "Mexicanadas" y "México gráfico".

SANTIAGO.—(Merced 847).— Compañía Soler-Vela.— Tarde: "Eva". Noche: "El país de las campanillas".

CINES

ALHAMBRA.—(San Antonio esquina Monjitas).—Tarde y noche: "Tres viejos apolillados", por Eleanor Boardman y William Crane.

AMERICAN CINEMA.—(Arturo Prat esquina de Alonso Ovalle). —En transformación.

APOLO.—(Victoria frente a Juan Vicuña).—Tarde y noche: "Acusado de robo", por Pete Morrison.

ATENAS.—(Maestranza 1035).—Tarde y noche: "Cenizas de venganza", por Normal Talmadge.

AVENIDA.—(Vicuña Mackenna 624).—Tarde y noche: "Las tres ilusiones", por Pina Menichelli.

AVENIDA MATTA.—(Avenida Matta 618).—Tarde y noche: "Las tres ilusiones", por Pina Menichelli.

BRASIL.—(Brasil esquina de Huérfanos).—Tarde y noche: "El jardín de la alegría", por Virginia Valli.

CINEMA STAR.—(Avenida Recoleta 3434).—Tarde y noche: "Don Juan de Austria", por Edmundo Lowe.

COLISEO.—(Arturo Prat y Avenida Matta).—Próxima reapertura.

COLON.—(Plazuela Ecuador).—Tarde y noche: "El templo de Venus", por Mary Philbin.

DELICIAS.—(Delicias esquina San Alfonso).—Tarde y noche: "El diablo santificado", por Helen D'Algy, Nita Naldi y Rodolfo Valentino.

DIECIOCHO.—(Dieciocho 14).—Tarde y noche: "El aplauso del mundo", por Bebé Daniels.

ELECTRA.—(Catedral esquina Sotomayor).—Tarde y noche: "El torbellino del amor", por Madge Bellamy.

ESMERALDA.—(San Diego 1035).—En reconstrucción.

EXCELSIOR.— (Independencia 1070).—Tarde y noche: "Gente bien", por Irene Rich y Marie Prevost.

FERROVIARIO.—(Exposición 155).—Tarde y noche: "El apóstata", por Bárbara La Marr y John Gilbert.

FRANKLIN.— (San Diego 2015).—Tarde y noche: "Las que no deben amar", por Elena Kürti.

HIPPODROME CIRCO.— (Artesanos 725).— Tarde y noche: "Oro y plomo" y "Vida al aire libre".

IMPERIAL.— (San Diego 1344).— Tarde y noche: "El bailarín de mi mujer", por María Corda.

IMPERIO.— (Estado 239).—Tarde: "La vía luminosa de Nueva York". Noche "Festival de la comisión de fiestas francesas y Jack", por Jean Forest.

INDEPENDENCIA.— (Independencia 373).—Tarde y noche: "La francesita", por Alice Joyce.

IRIS.—(Castro 130).—Tarde y noche: "Una hija del lujo", por Agnes Ayres.

LATORRE.— (Delicias 3734).—Tarde y noche: "El ídolo indio", por William Desmond.

MINERVA.— (Chacabuco 780).—Tarde y noche: "El profesor de amor".

MUNDIAL.—(Plazuela Almagro).—Tarde y noche: "El diablo santificado", por Helen D'Algy, Nita Naldi y Rodolfo Valentino.

ODEON.— (Barroso esquina San Pablo).—Tarde y noche: "Hojas de otoño", por Corinne Griffith.

OLIMPIA.— (Huérfanos).— Tarde y noche: "La conspiradora", por Constance Talmadge y Conway Tearle.

O'HIGGINS.— (San Pablo esquina Cumming).—Tarde y noche: "El jardín de la alegría", por Virginia Valli.

POLITEAMA.— (Portal Edwards).— Tarde y noche: "La imposible", por Gloria Swanson.

PRINCIPAL.— (Ahumada 162).— Tarde y noche: "Felipe Derblay", por Pina Menichelli.

PROVIDENCIA.— (Manuel Montt 43-60).—Tarde y noche: "Cenizas de venganza", por Norma Talmadge y Conway Tearle.

REPUBLICA.— (Avenida República 239).— Tarde y noche: Programa Cómico.

ROGELIO UGARTE.— (Plaza Bogotá).—Noche: Beneficio de Luis Salinas; box y variedades.

SALA ORIENTE.— (San Francisco 178).—Tarde y noche: "Las que no deben amar", por Elena Kürti.

SETIEMBRE.— (Delicias 404).—Tarde y noche: "La francesita", por Alice Joyce.

SPLENDID.—(Huérfanos 1060).—Tarde y noche: "Jaque al Rey", por Marion Davies.

VICTORIA.— (Huérfanos esquina San Antonio).— Tarde y noche: "La imposible", por Gloria Swanson.

YUNGAY.— (Plaza Yungay).—Tarde y noche: "El bailarín de mi mujer", por María Corda.

TEATRO COMEDIA

EL ESTRENO DE AYER: HOY, VERMOUTH Y NOCHE: "COSAS DE MEXICO" Y "MEXICO GRAFICO"

La compañía de revistas típicas mexicanas que encabeza Luisa Arozamena, estrenó en sus dos funciones de ayer la revista en siete cuadros titulada "Cosas de México", original de César Sánchez, música del maestro S. Sánchez.

La mejor cualidad de esta producción está, sin duda, en su amenidad evidente y en su gracia efectiva realzadas por una interpretación eficientísima. César Sánchez ha sabido encontrar aún motivos originales y gustadores en las modalidades típicas de su país, con lo que la obra adquiere merecimientos de originalidad muy destacados.

Además ha sabido mezclar los motivos criollos con aspectos más universales, con lo que el público tiene un doble motivo para aplaudir esta revista.

Después de un prólogo muy bien dicho por Rosa Cano, se ofrece un cuadro denominado "Música barata", en el que se hace una parodia afortunada de algunos artistas líricos, triunfando Luz Díaz, Amparo Arozamena, Alberto Contreras y muy especialmente el gracioso actor cómico Ignacio Mateos.

En el cuadro siguiente, Luisa Arozamena hace su presentación con un baile inglés, demostrando sus extraordinarias habilidades de coreógrafa.

Después de un cuadro eminentemente cómico a cargo de Mateos y Luz Díaz, con la intervención del guitarrista y cantor señor Contreras, el público celebra también un acto de bailes de salón a cargo de Luisa Arozamena, obligando a la repetición diversos números interesantes.

Pero donde la revista alcanza su mayor interés teatral es en el cuadro kaleidoscopio de tipos mexicanos, pues en él pueden apreciarse aspectos novedosos del folklore de ese país y que tienen en las primeras figuras intérpretes muy afortunados.

Alberto Contreras se hizo aplaudir con entusiasmo en su recitación de "La bestia de oro", composición poética muy vibrante e inspirada.

La revista termina con un cuadro titulado "Los colores mexicanos" de mucha vistosidad.

Hoy irá "Cosas de México", en las dos funciones, completándose ambos programas con la gustadora revista en cinco cuadros "México Gráfico", que fué una de las obras de presentación del conjunto del Comedia.

Teatro Santiago

VERMOUTH, REPRISE DE "EVA"; NOCHE "EL PAIS DE LAS CAMPANILLAS"

La compañía Soler-Vela reprisará en la vermouth de hoy la preciosa opereta de Franz Lehar titulada "Eva", obra que no se representa entre nosotros desde hace muchos años, a pesar de que es una de las preferidas del público santiaguino. Las dificultades de la partitura, que requiere cantantes de muchas condiciones, han sido, sin duda, las causales de que se haya relegado esta obra fuera de todos los repertorios de las compañías que nos han visitado últimamente.

—En la función de la noche subirá nuevamente a escena la intencionada opereta en tres actos de Lombardo "El país de las campanillas", opereta que se mantiene triunfalmente en el cartel del Santiago por su belleza musical, su amenidad y su gracia.

Cortador Sastre
necesito con buenas referencias.
AGUSTINAS 1052
J-15

Yungay

Los brasileños es un número de variedades de primer orden

En la próxima semana debutará en el Principal en combinación con el cine, un número de variedades llamado Los Brasileros y que por sus condiciones artísticas probadas en las principales capitales del Pacífico está llamado a triunfar en una sala céntrica de la categoría de la de calle Ahumada.

Los Brasileros es un número de variedades formado por dos artistas que junto al lujo, suntuosidad y buen gusto de su mise en scene agregan la novedad de su presentación ajustada a los nuevos moldes del género frívolo.

En una próxima edición daremos más detalles sobre este número de variedades que vendrá a poner una nota novedosa en nuestra opaca vida teatral.

HOY
BRASIL Y O'HIGGINS
EL EXITO ALEMAN DEL DIA
EL JARDIN — DE LA — ALEGRIA

La novela de una bataclana cuyo ideal era tener un marido, un hogar y bellos hijos.

SETIEMBRE
Hoy, platea: $ 2.10
Preciosa PARAMOUNT
LA FRANCESITA
— POR —
ALICIA JOYCE

NOTICIAS CINEMATOGRAFICAS

HOY EN EL VICTORIA, ULTIMAS EXHIBICIONES DE "MME. S GENE" DE GLORIA SWANSON Y CHARLES LA ROCHE

Las nuevas exhibiciones que hizo ayer el Victoria de la su perproducción Paramount titulada "Mme Sans Gene", sirvieron para confirmar su triunfo rotundo ante nuestro público. La obra ha gustado ampliamente y ha correspondido con creces a las excelentes referencias que se habían dado acerca de sus méritos de argumentación, interpretación y presentación escénica. En realidad, no habíamos visto hasta ahora una obra de carácter histórico-dramático que reprodujera con mayor fidelidad el espíritu de una época tan hermosa y pintoresca como la de Napoleón. La obra de Victoriano Sardou ha sido adaptada con talento superior por Leoncio Perret a la pantalla, de modo que el film realza los méritos de la producción teatral, agregándole detalles sugestivos y de gran efecto. La acción dramática armoniza tan bien con la histórica que el espectador siente el doble interés de una trama pasional y un desfile de cuadros históricos con profundo realismo y colorido. La presentación escénica de "Mme. Sans Gene", constituye uno de los más brillantes atractivos. Es una cinta regia.

La interpretación de "Mme. Sans Gene", es magistral. Sólo una artista del genio de Gloria Swanson podía

compenetrarse del espíritu
roína como lo ha hecho en
Ningún detalle traiciona
ter curioso, alegre, noble,
y raramente delicado. La
ha hecho una creación que
crítica, hace palidecer el
de las de la Rejane, Sarah B
y otras grandes actrices, lo c
ta para explicar su alcance.
La Roche y mil comparsas en
cuales figuran los más célebres
tistas de París, completan el
co de esta interpretación prodigi
El Victoria hará hoy las últimas
exhibiciones de "Mme. Sans Gene

EN ESPECIAL DEL IMPERIO, ESTRENO DE "LA VIA LUMINOS DE NUEVA YORK, "POR ANITA STEWART; NOCHE, FIESTAS DEL COMITE FRANCES

Esta tarde, a las 6.30, la Sala Imperio presentará un estreno de gran importancia, constituído por la película de manufactura cosmopolita titulada, "La vía luminosa de Nueva York". Esta cinta es un maravilloso documento vivo sobre la existencia que se lleva en Broadway. En ella desfilan todos los aspectos más atractivos del gran barrio neoyorkino hacia el cual converje la mirada de todo el mundo. Como se sabe, Broadway es el centro del placer y de la alegría yanqui. Es allí donde están los más grandes teatros, los cabarets más bellos y los principales centros deportivos. Broadway es el centro por donde desfilan las más hermosas bellezas femeninas de norte-américa, el sitio donde la alegría adquiere la más brillante características. Su nombre más justo es el que lleva esta película: La vida luminosa de Nueva York". En esta cinta encontramos todo el encanto del célebre barrio, presentado en su auténtico esplendor. Esto constituye el principal mérito. No se han hecho falsas presentaciones, ni arreglos de taller. Es el propio Broadway el que aparecerá a los ojos del espectador con todo el atractivo de sus alegres actividades. Otro detalle curioso es que en esta cinta desfilan algunos de los tipos más notables de Nueva York en lo que se refiere a empresas teatrales, deportivas, etc. El principal rol de la obra está a cargo de la linda estrella Anita Steawrt, a la cual nuestro público admira por su belleza y su arte delicado.

Anita Steawrt ha sabido dar a su rol de bailarina célebre un gran interés, pues aparte de su admirable labor de actriz, se demuestra como una eximia bailarina, ejecutando hermosas y seductoras danzas. Otro de los aspectos más interesantes del film está constituído por el desfile de preciosas chicas bataclánicas, cuya preciosas pone un resplandor más en la célebre vía. Veremos los grandes teatros de Nueva York en uno de los

cuales se produce un ver
los célebres cafées y cabare
concurre la juventud elegan
más famosas casas de modas
seductor desfile de sus model
vos, los centros deportivos, en
de las últimas y más grandi
cenas es un gran match de b
el campeonato de peso máxim
mismo y auténtico stadium
peleó Dempsey con Carpentier

Entre las figuras cono
Broadway que han actuado
cinta aparece Tex Rickard, el
so organizador de matches de b
la noche se llevará a efecto
teatro una grandiosa función
nizada por el Comité de Fiesta
cesa. En esta función habrá
tes números de variedades y
birá la admirable película que
fó ayer en su estreno: "Jack"
tación de la famosa novela de
so Daudet, maravillosamente
pretada por Jean Forest.

"Mme. SANS GENE"
es la más asombrosa visión de la Corte Napoleónica que se ha hecho hasta la fecha. Véala usted el Domingo 18 en el Teatro
INDEPENDENCIA

TEATRO SANTIAGO
EMPRESA ERNESTO BOUQUET
Compañía de Operetas en Español:
SOLER-VELA
Hoy Jueves 15 de Julio hoy: Vermouth, a las 6, interesante reprise. La preciosa opereta en tres actos:
"EVA"
Noche, a las 9.30, incomparable éxito:
EL PAIS DE LAS CAMPANILLAS
PLATEA, $ 6.00

TEATRO COMEDIA
EMPRESA ERNESTO BOUQUET
Compañía de Revistas Mexicanas:
LUISA AROZAMENA
Hoy Jueves 15 de Julio hoy: Vermouth, a las 6; noche, a las 9.30, grandioso éxito de la revista:
COSAS DE MEXICO
Notable éxito. La revista:
MEXICO GRAFICO
PLATEA, $ 4.00

EL ENCANTO
de los buenos fumadores son los Cigarrillos
"PREMIO"
40 cts. CAJETILLA
Finos, Aromáticos
con regalos de
5 A 1,000 PESOS

GONOSAN
GONOSAN
El peligro inmenso de la gono
consiste en que el proceso de la
fermedad pase a los canales
riores de las vías urinarias y d
a la próstata, a la vejiga, a lo
ñones, a las articulaciones y has
corazón. De aquí resulta la im
tancia del tratamiento interno en prevención a tales consecuencias, que han amargado la dicha de muchas personas y las han privado de TENER DESCENDENCIA. El único remedio conocido para evitar estos efectos funestos es el Gonosan de la Casa J. D. Riedel-A. G.— Berlín.
J. D. RIEDEL BERLIN
BASE: Sándalo purísimo y resina de Kawa.

LA COMISION DE EDUCACION PUBLICA DE LA CAMARA DE DIPUTADOS

(antes llamada de Instrucción Pública), acordó en su última sesión hacer saber a las personas que tengan pendiente del estudio de la Comisión alguna solicitud de gracia, que se sirvan hacerse presentes ante la Comisión hasta el plazo del 4 de Agosto de 1926.

Las solicitudes de las personas que no cumplan con el requisito exigido anteriormente, se considerarán como que han perdido su oportunidad y serán, en consecuencia, despachadas por la Comisión en el sentido de pedir su rechazo o su envío al archivo, según se trate de proyectos del Senado, o de Mensajes o solicitudes presentadas a la Cámara.

Santiago, 2 de Julio de 1926.

SPLENDID

Dirección: MAX GLUCKSMANN

GRANDIOSA ESTRENO DE LA EPOPEYA DEL ROMANCE Y LA AVENTURA

¡JAQUE AL REY!

HOY 6.30 y 9.45

PARA CHICOS Y GRANDES

LA HERMOSA CREACION DE LA ENCANTADORA

MARION DAVIES

EN EL EMOCIONANTE ROL DE UNA LINDA PRINCESITA QUE TENIA CORAZON

LOCALIDADES NUMERADAS

PARAMOUNT
Exclusividad
MAX GLUCKSMANN

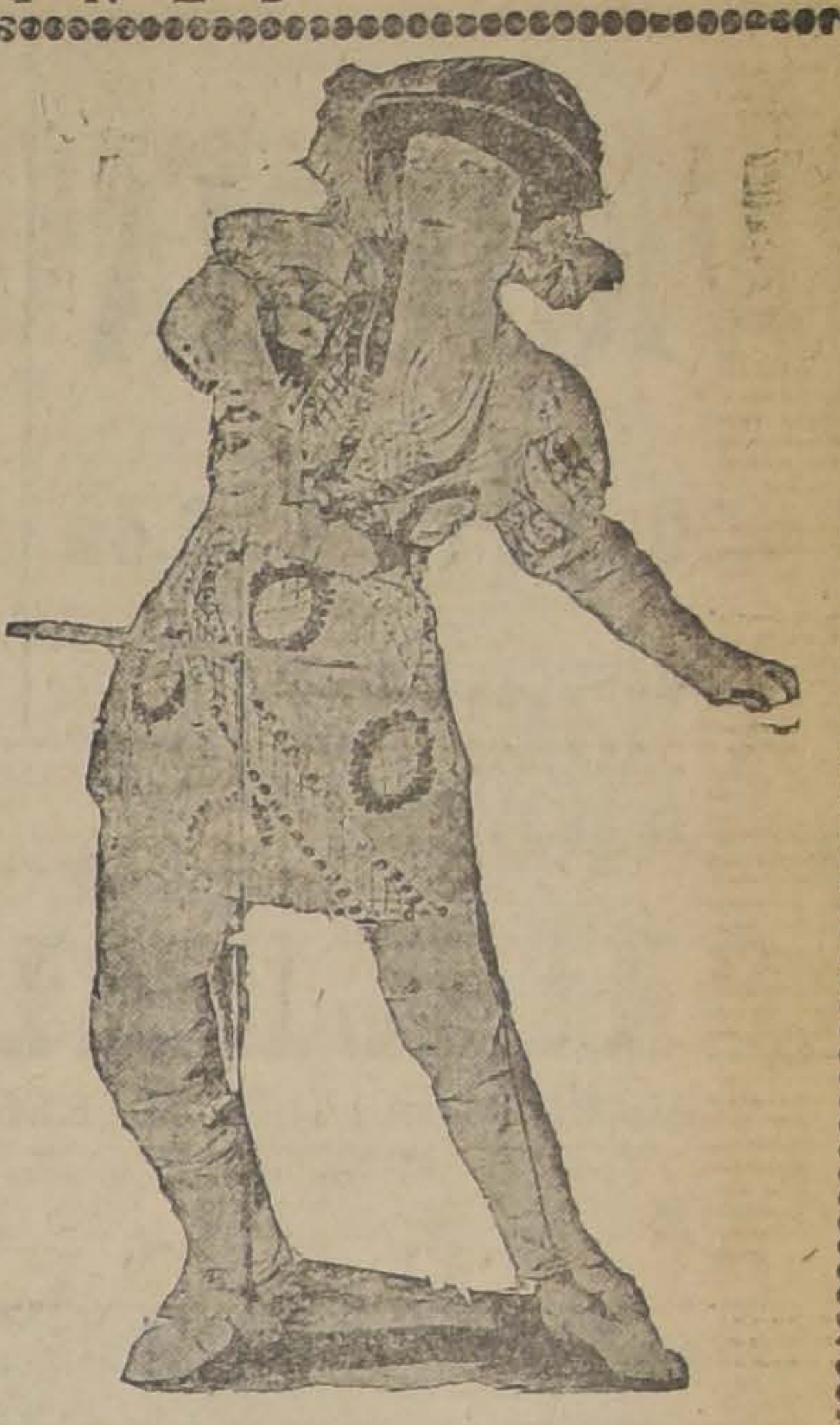

Mañana: JUSTICIA SALVAJE

LA GRAN PELICULA DE PEDRO EL GRANDE

EL INTELIGENTE PERRO CON "CEREBRO HUMANO'

POLITEAMA

Especial y noche, la más grandiosa PARAMOUNT por GLORIA SWANSON

"LA IMPOSIBLE"

REPUBLICA

6.30 CON ABONO 9.30 — Estreno del divertido

PROGRAMA COMICO

"¡TENGA CUIDADO!", "CHAPLIN ARISTOCRATA" y "EL POBRE ERA TAN SIMPLE"

ODEON

6.30 y 9.30, la más bella creación de la genial actriz pasional CORINA GRIFFITH

"HOJAS DE OTOÑO"

ELECTRA

Especial y noche, la sensacional creación de la linda MADGE BELLAMY

"El Torbellino del AMOR"

¡VIJILE A SU MUJER!

MARTES
Setiembre
—Y—
O'Higgins

¡VIJILE A SU MUJER!

Fíjese usted
que es una
JEWEL
UNIVERSAL

¡VIJILE A SU MUJER!

Un seguro
para
los
MARIDOS

¡VIJILE A SU MUJER!

MAÑANA
SETIEMBRE Y BRASIL

MME. SANS-GENE por GLORIA SWANSON

EN ESPECIAL Y NOCHE DEL SPLENDID: "¡JAQUE AL REY!", ROMANCE DE AMOR Y DE CABALLERIA, POR MARION DAVIES

Las funciones de hoy de esta sala central constituirán un verdadero acontecimiento artístico, social y cinematográfica ya que las familias más distinguidas de nuestra sociedad han reservado localidades para asistir al magno etsreno de "Jaque al Rey!" un novelesco romance del cine espectacular y, como uno de los mayores esfuerzos de la cinematografía mundial.

"Jaque al rey!" es una superproducción de la Paramount que es exclusiva de la Casa Max Glücksmann y que hará época en nuestro gran público ya que se trata de una obra de poderosa intriga, fascinadora trama, ambiente caballeresco, decoración medioeval, verdad histórica, alto sensacionalismo, monumentall mise en scene y singular grandeza de conjunto.

Los famosos torneos medioevales, el combate singular de caballeros, los corceles enjaezados, las férreas armaduras, las picas, dagas y lanzones, diez contra dos en una obscura callejuela de Londres, una princesa que se bate mejor que un veterano, los bailes de la corte de Enrique VIII de Inglaterra, las insinuaciones de Ana Bolena y las intrigas del Duque de Buckingham; la corte de los Luises de Francia y el decrépito y verde Luis XII; el duque de Angulema, sucesor del Rey y sus groseras ambiciones, la villa de París celebra el matrimonio de su rey; una escapada milagrosa y una huída dramática; hecho duque por un milagro de amor; el amor de una princesa bien vale una vida humana.

Tales son las escenas culminantes de este poético romance de amor y de caballería que interpreta la lindísima Marion Davies en el rol de la bella princesita que era más bella que la luna en el día y el simpático y viril Stanley Forrest en el rol del valiente caballero venido de lejanas tierras que desafió la cólera de los dos reyes más poderosos del mundo y que supo ganar por entero el corazón de una princesa.

HOY SE REPITE "EL JARDIN DE LA ALEGRIA", EN LOS TEATROS O'HIGGINS Y BRASIL

A pesar del mal tiempo y de la plétora de películas anunciadas pomposamente, "El jardín de la alegría" ha logrado llenar los teatros de la sociedad Aurelio Valenzuela y Compañía.

La hermosa película de Virginia Valli se repetirá hoy en vermouth y nocturna en los teatros Brasil y O'Higgins. Como ya lo hemos dicho, esta obra está basada en la vida de las chicas de bataclán. La heroína es una de estas muchachas que no quiere amoríos frívolos a cambio de precarias riquezas sino que sueña con encontrar un amante marido, con formar un hogar y tener un par de bellos querubines que sean como la eternización de su amor.

EL PRINCIPAL PRESENTA: "FELIPE DERBLAY", POR LA BELLA PINA MENICHELLI

El Principal en sus funciones sociales de Moda, exhibe hoy una de las joyas del arte cinematográfico italiano y cuyo argumento está inspirado en la célebre novela romántica de Jorge Ohnet, "Felipe Derblay o El maestro herrero", Felipe Derblay, en su concepción argumental nos presenta el caso del hombre que se esfuerza por triunfar y que después de años de sacrificios consigue eliminar todos los escollos.

"Felipe Derblay" por este motivo es una sana lección de optimismo y de esfuerzo de hombría, porque enseña a luchar y a dominar todos los obstáculos que se le presentan.

"Felipe Derblay" es un trabajo que enaltece a la cinematografía itálica y en ella hace su más perfecta creación la hermosa actriz Pina Menichelli, artista dominadora de nuestros públicos por su juventud pletórica d evida y que la hace entregarse con todas sus fuerzas en el rol que toma a su cargo.

Junto a Pina Menichelli actúa el galán hoy de moda ante nuestros habitués cinematográficos, Tito Livio Pavanelli, quien da especial realce a su trabajo en el difícil papel de protagonista.

La mise en scene de "Felipe Derblay" es brillante y en ella se advierte ese sello de sobriedad que caracteriza toda la producción europea.

"LA FRANCESITA", SE ESTRENA HOY EN EL SETIEMBRE

Una de las más simpáticas películas de la Paramount es "La francesita", producción interpretada por Alicia Joyce y Ester Ralston. Es un drama sentimental basado en la disparidad de caracteres entre los sajones y los latinos. Sin embargo, una unión entre una francesita y un inglés da los óptimos resultados que se ven en la película.

La cinta, en resumen, además de ser una novelita encantadora, es un alegato en favor de la mujer francesa, tan desacreditada por los exponentes de ella que salen al extranjero y de la juventud inglesa a quien se supone fría y descariñada.

EL PROVIDENCIA EXHIBE HOY: "CENIZAS DE VENGANZA"

El Providencia, en sus dos funciones de hoy presenta la admirable creación de Norma Talmadge y Conway Thearle, "Cenizas de venganza", la más perfecta obra de capa y espada.

"Cenizas de venganza" está presentada en una forma suntuosa y magnífica y en ella vemos toda la época grande de la historia caballeresca, cuando el galán peleaba por su dama combatiendo en el campo del honor.

Norma Talmadge, en el rol de castellana, hace una labor admirable de intención dramática, dándole el colorido y el matiz de una realidad única.

La secunda en su labor el galán Conway Tearle.

La orquesta jazz del maestra Germán Muller acompañará esta obra con un brillante programa musical.

—Mañana esta sala exhibirá la famosa obra de Daudet, "Jack", interpretada en su rol básico por el Pibe Jean Forest.

HOY EN LOS TEATROS DE GLÜCKSMANN

POLITEAMA. — Esta sala del barrio Estación, reprisará nuevamente, a pedido de su público, la intensa creación dramática de la incomparable Gloria Swanson "La Imposible".

República. — Esta sala estrenará un descomunal Programa Cómico hecho a base del genial Carlitos Chaplin, en la mayúscula astrakanada "Chaplin aristócrata", siendo secundadao por Bobby Ray en "El pobre era tan simple" y Billy West en "Tenga cuidado!".

ELECTRA. — Esta sala del barrio Catedral estrenará el drama de altas responsabilidades humanas y desgarradores escenas de amor paternal: "El torbellino del amor", gran creación de las tres estrellas Magde Bellamy, Lila Lee y James Kirwood.

ODEON. — Esta sala del barrio San Pablo reprisará nuevamente, a pedido del barrio, la joya del cine sentimental "Hojas de otoño", que interpreta la bellísima Corinne Griffith, secundada por el viril Conway Tearle.

"TRES VIEJOS APOLILLADOS". — EN EL ALHAMBRA

En sus dos funciones de hoy estrenará este acreditado teatro una magnífica película que encierra escenas interesantísimas de género dramático y vaudevillesco. Se titula: "Tres viejos apolillados", y es una historia medio sentimental, medio humorística y medio misteriosa que llamará profundamente la atención. Hay escenas sociales de gran lujo. Los principales papeles están a cargo de [illegible] y William H. [illegible]

"LAS TRES ILUSIONES" EN EL AVENIDA MATTA

En sus dos funciones de hoy este cine presenta la producción de gran lujo titulada "Las tres ilusiones", cuyo argumento relata una atrayente y dolorosa historia de amor, que protagoniza la deslumbrante estrella de la pantalla italiana Pina Menichelli.

"LA FRANCESITA" EN EL INDEPENDENCIA

El teatro Independencia que presenta en su barrio las primicias del material Paramount, estrena hoy la gran película de esta marca titulada "La francesita".

Crea el principal personaje de la obra la admirable actriz y hermosa mujer Alice Joyce.

AVENIDA

"Las tres ilusiones".—Pina Menichelli, una de las artistas italianas de más fama, se presenta en las funciones de hoy de esta sala interpretando el brillante drama social titulado "Las tres ilusiones", bellísima novela dramática, intensa y apasionada.

LA MUNDIAL FILM
PRESENTA
HOY
Tarde y Noche
—EN—
EL
PRINCIPAL
FELIPE DERBLAY
LA ROMANTICA OBRA DE
JORGE OHNET
POR LA BELLA Y EMINENTE ACTRIZ
PINA — MENICHELLI

FERROCARRILES DEL ESTADO

Solicítanse propuestas públicas para el día 10 de Agosto próximo, para el suministro, durante cinco años, de todo el oxígeno que esta Empresa necesite para su servicio.

Bases y antecedentes en la Sección Pruebas del Departamento de Materiales y Almacenes (Estación Alameda).

Santiago, Julio 6 de 1926.

EL JEFE DEL DEPARTAMENTO DE MATERIALES Y ALMACENES

J—15

Solicítanse propuestas públicas para la construcción de los siguientes edificios en San Eugenio:

Almacén de Aceites y Herramientas.
Oficinas para las Casas de Máquinas.
Ropero y servicios higiénicos.

Las propuestas se recibirán el 30 del presente mes, a las 3 P. M., en la Oficina del Jefe del Departamento de la Vía y Obras, estación Mapocho.

Los antecedentes pueden consultarse en la misma Oficina, diariamente, de 2 a 4 P. M.

La Empresa de los Ferrocarriles del Estado solicita propuestas públicas para la instalación y explotación de fuentes de soda en los trenes de la Red Sur y en cualquiera de las estaciones de la Segunda Zona de San Bernardo a Talca y ramales.

Las propuestas se abrirán en la oficina de la Administración de la Segunda Zona, Estación Alameda, el 15 de Julio próximo a las 15 horas. Bases pueden consultarse en dicha oficina y en la Dirección General, Departamento de Transporte.

"DON JUAN DE AUSTRIA" EN EL CINE STAR

Este concurrido teatro de la Avenida Recoleta estrena en sus dos funciones de hoy la grandiosa película histórica titulada "Don Juan de Austria". Pocas obras de este género ofrecen la grandiosidad e interés dramático, de esta apasionante novela de amor y alta intriga que interpreta el célebre galán Edmundo Love y las deliciosas estrellas Blanche Sweet, Aillen Pringle y Paulina Starke.

"EL BAILARIN DE MI MUJER" EN LOS TEATROS IMPERIAL Y YUNGAY

Pocas películas han despertado el interés que "El bailarín de mi mujer", modernísima producción UFA, que la Sala Imperio estrenó el Lunes último. Se trata de un vaudeville elegante y delicioso que es, sin duda, lo más picaresco y fino que se haya exhibido hasta ahora entre nosotros. Todas sus escenas están ambientadas en sitios de gran lujo y de ellas se desprende un sello de maravillosa distinción. La principal figura de la obra está encarnada por la exquisita actriz María Corda, prototipo de la coqueta moderna que luce maravillosas toilettes. Los ganales son: Víctor Varkony, Wylly Fritsch y Livio Pavanelli.

ROGELIO UGARTE

El concurrido y cómodo teatro Rogelio Ugarte que cada día adquiere más popularidad y prestigio, ha preparado una interesante velada a beneficio de Luis Salinas para hoy. El programa es francamente prometedor y atrayente, pues en él figuran números de variedades a cargo de reputados artistas santiaguinos y además una importante sesión de box.

DIECIOCHO

Hoy, en sus funciones de la tarde y la noche, presenta esta elegante sala, a cuyo confort une el mantenimiento de la espléndida orquesta Rossi, uno de los mejores programas de la casa Glucksmann, la hermosa creación de la encantadora Bebé Daniels que lleva por título "El aplauso del mundo".

"LAS QUE NO DEBEN AMAR" EN EL FRANKLIN

En sus dos funciones de hoy el Franklin estrena la grandiosa película alemana titulada "Las que no deben amar".

Esta obra está llena de sugestivas escenas que muestran la vida galante de las grandes ciudades europeas.

MINERVA

"El profesor de amor".—Una elegante comedia Rialto de Luxe, presenta esta sala en sus dos funciones de hoy. Nos referimos a la cinta titulada "El profesor de amor", cuyo picaresco argumento está desarrollado con maestra habilidad, provocando situaciones y conflictos de verdadera hilaridad.

Interpreta el rol protagonista el nuevo cómico de salón Charles Chic Sale.

"EL TEMPLO DE VENUS", EN EL MUNDIAL Y COLON; EN EL DELICIAS: "EL DIABLO SANTIFICADO"

Los teatros de la empresa Santiago Serra ofrecen a su público espectáculos grandiosos de gran magnitud y formidable atracción.

El Mundial y el Colón, a las 6.15 y 9.30 muestran el asombroso y nunca visto espectáculo, de intensa emoción, adornado con subyugadores desnudos de arte, producción fantástica y millenaria en la que dominan la fascinación de encantadoras sirenas y sorprendentes escenas de amor y graciosa simpatía y que lleva por título "El templo de Venus". Una picardía alegre y sana nimba con sus atracciones el cuadro del conjunto, en el cual se destacan como admirables y geniales intérpretes Mary Philbin y mil bellezas más de siluetas esculturales.

El Delicias, a las 6.30 y 9.30 desarrolla la alta, múltiple y arrebatadora película de pasión, de pecado y de altísima pureza, a la vez, por cuyas escenas se desliza un mundo emotivo y conturbador, formado con trozos cálidos de vida verdadera de amores contrariados y fogosos y de un dulce y poético idilio creación genial del más grande de los galanes del cine, Rodolfo Valentino, "El diablo santificado".

PROXIMOS ESTRENOS

MAÑANA SUBIRA EN EL VICTORIA LA MAS RECIENTE CREACION DE BETTY BRONSON, TITULADA: "AMOR INCOMPATIBLE"

El teatro Victoria ha reservado para mañana Viernes la presentación de una verdadera joya artística de la Paramount "Amor incomparable" en la cual destaca airosamente con el talento que ya le conocemos, su interesante personalidad la novísima estrella Betty Bronson, la heroína de "Peter Pan".

Esta jovencita precoz, de belleza emocionante y comprensión extraña, emocionante y comprensión extraña, se presenta en esta comedia, exquisita y amable, como un lazo de unión entre sus padres, a quienes separa una falta de ajuste en sus contrapuestos caracteres. En realidad se aman y no pueden dejar de verse. Pero viven en una eterna disputa, que los agría y los mantiene moralmente separados.

La niña, que es una buena colegiada después de una ruptura de sus padres, más grave que las corrientes, logra borrar esas distancias destructoras de una felicidad latente y hace que sus progenitores se den el abrazo definitivo, ese en virtud del cual vivirán unidos para siempre.

"LA CARRERA DE LA ANTORCHA", DE PAUL HERVIEU, EL SEGUNDO ACONTECIMIENTO DE ARTE LATINO DEL AÑO EN EL SPLENDID

Aun recuerda nuestro público ese magnífico acontecimiento de arte latino que constituyó el estreno en el Splendid de la super producción francesa "París" y, ahora, la fuerte casa Mar Glucksmann, anuncia su segundo gran acontecimiento de arte latino en su sala principal, para muy en breve.

Nos referimos a "La carrera de la antorcha", una prodigiosa adaptación cinematográfica de "La Course de Flambeau", la obra cumbre del notable dramaturgo Paul Hervieu y una de las obras más perfectas y representativas del moderno teatro francés. El célebre técnico Luitz Morat vertió con asombrosa fidelidad a la pantalla el inolvidable y recio drama de Hervieu cuya dirección artística ejecutó el notable "metteur" Louis Nalpas para la gran casa francesa "Cinéromans".

La formidable trágica Germaine Dermoz hace una creación genial de su impresionante rol de madre, siendo secundada por Mlle. Josyane, Mme Berthe Jalabert y Mme. Kremier y Mendaille.

Este novedoso acontecimiento de arte dramático se estrenará en la próxima semana en el Splendid.

"Mme. SANS GENE"

la obra de Víctor Sardou, es del sello Paramount y su intérprete GLORIA SWANSON. Véala usted el Domingo 18 en el Teatro

INDEPENDENCIA

Yungay

TEATRO
VICTORIA
6.30 **HOY** 9.40
EL SUCESO DEL AÑO

ULTIMAS EXHIBICIONES DE LA TRIUNFAL CREACION HISTORICO-DRAMATICA DE
Gloria Swanson y Charles La Roche
REALIZADA POR LA PARAMOUNT CON LA COOPERACION DEL GOBIERNO FRANCES
Mme. SANS GENE

Obra esplendorosa en que trabajan los artistas de la Comedie Francaise

Exégesis dramática encuadrada por Leoncio Perret y filmada en Fontainebleau, Malmaison y Compiegne

EL ARTE FRANCES SERVIDO POR LA INDUSTRIA PODEROSA DE LOS AMERICANOS

MAÑANA: ESTRENO
PARAMOUNT DE LUXE
BETTY BRONSON
ADOLPHE MENJOU
FLORENCE VIDOR
EN LA HERMOSA COMEDIA SOCIAL Y SATIRICA:
AMOR INCOMPATIBLE

SABADO
Sensacional estreno dramático

UNA AVASALLADORA NOVELA DE AMOR, INTRIGA, MISTERIO Y CASTIGO INSPIRADA EN UNA OBRA DEL FANTASTICO E INQUIETO GASTON LEROUX
LA SOMBRA DE MEDIANOCHE

PRODUCCION DE LA NEW YORK FILM EXCHANGE, POR
HENRY B. WALTHALL
ALICE LAKE
STUAR HOLMES

A TRES DIAS DEL ESTRENO DE "LA SIN VENTURA"

Existe gran interés en nuestro público por asistir al gran estreno que anuncia la Sala Imperio para el próximo Lunes, "La Sin Ventura" es una de las más popularizadas novelas del célebre escritor El Caballero Audaz, quien ha narrado en ella la vida de la célebre bailarina española que se hizo célebre en París, Madrid y otras grandes capitales con el nombre de La Fornarina.

La adaptación cinematográfica de esta gran novela ha sido realizada en forma espléndida por la casa Aubert de París, la misma productora de "Reyes, Princesas y Payasos".

La protagonista principal es la encantadora actriz francesa Lucianne Legrand, quien ha sabido posesionarse de la psicología de la gran artista española y darnos una versión admirable del tipo de aquella reina del placer y del arte que llevaba oculta una terrible tragedia en su vida.

La obra ha sido filmada en Madrid y esto da ocasión a que conozcamos los sitios más pintorescos de la hermosa capital, tales como el paseo del Prado, el monumento a Alfonso XII, etc.

La actriz Legrand está secundada por los notables actores Donatien, A. Dubosc, Félix Ford, Saint Grahier y por nuestro conocido Emilio Díaz, que actuó entre nosotros en la compañía de Antonio Plana. La obra ha sido realizada con gran acierto y el interés dramático se apodera del espectador desde la primera escena, siendo, en realidad, una obra que hace honor a la cinematografía francesa.

"Peripecias de un idilio" este Domingo en el Splendid Theatre

Para sus clásicas funciones dominicales de gran moda, esta sala nos anuncia el estreno de una simpatiquísima comedia de intrigas titulada: "Peripecias de un idilio", que será un nuevo triunfo de la marca "Producers Distributing" que distribuye la casa Max Glucksmann.

Es la novela divertidísima de un matrimonio joven que necesitó engañar a un tío viejo con un supuesto divorcio para conseguir dinero de éste.

Un selecto grupo de grandes estrellas interpreta esta finísima y espiritual comedia de enredos y equivocaciones tales como la rubia Wanda Hawley, la morena Sylvia Breamer, el simpático Roy Barnes, el elegante Harry Myers y los viejos Tully Marshall y Jack Duffy.

PASADO MAÑANA EN EL VICTORIA: "LA SOMBRA DE MEDIANOCHE", OBRA BASADA EN UNA UNA NOVELA DE GASTON LEROUX

Para sus funciones del Sábado próximo el Victoria ha programado una cinta de extraño y novedoso corte; una cinta cuyo tema profundamente fascinador procede de la inspiración atormentada e inquieta del novelista Gastón Leroux y tiene todas sus fantasías, misterios y dobleces pasionales. Esta obra, que pertenece a la New York Film Exchage, se titula "La sombra de media noche". En ella hay un doble conflicto pasional y de intrigas que dan a esta cinta una poderosa atracción desde sus primeras escenas. Se narra la novela del hombre bueno y noble que se descorazona ante la perfidia de su esposa y que hace de su vida una espada de venganza. Se narra la historia de la mujer que obsesionada por la locura del lujo y de la ostentación olvida sus deberes y no vacila ante nada. Se narran las aventuras de un cínico que se aprovecha del talento de otro para llegar a los más elevados sitiales, pero, luego paga caro esta villanía.

Sus intérpretes son: Henry Walthall, Alice Lake, Helen Ferguson y Stuat Holmes, todos los cuales hacen un trabajo magnífico. "La sombra de media noche" va el Sábado próximo en el Victoria.

"VIGILE A SU MUJER", UNA DE LAS PELICULAS FESTIVAS DE MAYOR EXITO EN LA TEMPORADA

La singular propaganda que se le ha estado haciendo a "Vigile a su mujer", ha despertado verdadero interés sore esta linda película Jewel Universal.

La Universal Pictures ha creado un género nuevo de vaudevilles. Los primeros fueron los de Reginald Denny y nuestros lectores habrán podido verificar el éxito enorme que han alcanzado.

A este género pertenece "Vigile a su mujer". Es algo gracioso y picantito, pero que puede ser visto por todo el mundo, inclusive por señoritas.

Protagonistas son la linda Virginia Valli y el simpático nuevo actor Pat O'Malley, quien compartirá con Reginald Denny la popularidad como galán cómico.

El estreno se verificará el Martes en los teatros de la sociedad Aurelio Valenzuela y Cía.

"LA MARIPOSA DORADA", POR ALMA RUBENS, EL ESTRENO DEL DOMINGO EN EL VICTORIA

Para el público selecto de los días Domingo en el Victoria no podía haberse elegido una película más apropiada que la fina y delicada comedia "La mariposa dorada", protagonizada en forma insuperable por Alma Rubens, la exquisita artista predilecta de buena parte del público.

En esta cinta de argumento suavemente dramático, se desarrolla una moralizadora tesis social, edificante para la juventud moderna, por que envuelve la solución de un conflicto social eterno. Escenas diversas, frívolas o conmovedoras, van tejiendo la encantadora trama de esta cinta sencilla y humana, que presenta interesantes situaciones, tipos definidos y momentos fastuosos de fiestas mundanas llevados a la escena con verdadero lujo y sin omitir gasto; sabido es que la Fox en materia de costosas presentaciones no se queda corta.

Secundan a Alma Rubens los conocidos artistas Bert Lytell y Herbert Rawlinson.

MUNDLOS
"ORIGINAL VICTORIA"
A. JACOB & CIA
Suc. de Burmeister y Cía.
OFRECEN las más MODERNAS
MAQUINAS DE COSER
DE FABRICACION ALEMANA
BORDAN, DESHILAN, ZURCEN
SIN NECESIDAD DE PIEZAS AUXILIARES
cosen para adelante y para atrás
Al contado y con facilidades
Estado 48 — Estado 48

LA PELICULA DE MAS RESONANCIA EN LA SEMANA SERA: "LA TRAGEDIA DE LOS HAPSBURGO", QUE SE ESTRENA EN EL PRINCIPAL; PREPONDERANCIA DEL FILM HISTORICO SOBRE LAS OBRAS DE IMAGINACION; LA PANTALLA REVIVE EXACTAMENTE LOS ROJOS DIAS DE LA CORTE AUSTRIACA

Tal como en Europa, ha tenido que preocupar preferentemente la atención del público santiaguino una película de la importancia de "La tragedia de los Habsburgo", que está llamada a alcanzar enorme resonancia por su especial carácter, que rompe los moldes usuales de la cinematografía, para constituir una combinación de belleza en que el arte mismo y las vivas páginas de la historia compiten en lid de valores esclarecidos. Es fácil comprender que lo que ha determinado esta ventaja en pro de un film moderno y ejecutado a conciencia, es ante todo la preponderancia indiscutible que las obras de historia tienen sobre las de simple imaginación. El caso de las páginas rojas de la corte austriaca, cuyo origen hemos señalado en crónicas anteriores, es un amplio tema que el arte no aprovechó antes, sin duda porque era difícil acabar una obra como esta con el respeto debido al dolor de monarquía; pero que hoy, en manos una vasta familia y de toda una del cine, ha podido ser tratado con severidad y gusto, con alta selección en los motivos y detalles; y relevando en todo instante todo lo que hace el alma de los tristes acontecimientos que la pantalla revive en la más emocionante de las formas. Sería supérfluo abundar en referencias sobre la tragedia misma que entraña esta obra. Los hechos son sobradamente conocidos. Pero será poco cuanto se diga del valor que tiene, como inapreciable, el hecho de revelar un misterio, de mostrar ante los ojos del mundo el dolor y la intensidad de un drama ocurrido en medio de horas de placer entre las cuatro paredes de un pabellón de caza. La historia del Archiduque Rodolfo y de María Vetsera, romántica y pasional, cercada de envidias, de celos y de pavorosas razones de estado, es una palpitación extraordinaria en medio de la acompasada serenidad moderna, donde sólo hechos vulgares rompen el tono de lo apacible. Es por eso, que, tratándose de páginas tan plenas de emociones como son éstas, los públicos no podían permanecer indiferentes al dedicar u tusiasmo ordinario a la re ción de los hechos; y hoy que cine alemán ha puesto su ar precisión y sus grandes recur revivir el drama, el público a ver en el desarrollo de esta ta no el argumento más o m interesante de una película de mer orden, sino todo el valor de vida, la develación de un mis largo tiempo guardado por el cortesano y la asombrosa rec tución que el gran arte ha de personas y de acontecim Y es en esto en lo que la cine tografía ha obtenido esta vez de sus triunfos más señalados la selección de intérpretes y su ravilloso trabajo. María Corda la eximia pasional de esta cinta el Principal nos dará a conocer mañana.

¿Cuál será la película que triunfará en la semana;
"Mme. SANS GENE"
Véala usted el Domingo en el Teatro
INDEPENDENCIA

AVENIDA **HOY** MINERVA

Estreno de la brillante producción pasional de lujo:
Las 3 Ilusiones
Creación de la genial y bellísima actriz latina
PINA MINICHELLI

Estreno de la regocijada comedia RIALTO:
Profesor en Amor
Creación del nuevo astro de la pantalla:
CHARLES CHIC SALE

RESERVE
HOY MISMO SUS LOCALIDADES
EN LA ELEGANTE
SALA IMPERIO
PARA EL ESTRENO DE LA GRAN PELICULA
LA SIN VENTURA
NOVELA DEL FAMOSO CABALLERO AUDAZ INTERPRETADA POR LA
LINDA ACTRIZ LUCIANNE LEGRAND

Yungay

INFORMACIONES CABLEGRAFICAS DEL EXTERIOR

DE NUESTROS CORRESPONSALES ESPECIALES, VIA EASTERN Y ALL AMERICA CABLES INC. DE "THE UNITED PRESS". — LOS ORIGINALES DE TODOS LOS CABLEGRAMAS QUE SE INSERTAN EN ESTA SECCION, ESTAN A DISPOSICION DEL PUBLICO EN ESTA IMPRENTA

LA ACTITUD NORTEAMERICANA FRENTE A LA DEUDA FRANCESA

(Correspondencia cablegráfica de E. A. Mathis, especial para "La Nación")

NUEVA YORK, 14.—Mientras en los círculos oficiales se estima que no puede continuarse discutiendo el arreglo sobre la deuda francesa; el sentimiento público, impresionado por la marcha de los inválidos franceses, se inclina a que se le ayude en alguna forma.

El "Washington Star", urgiendo a los franceses que ratifiquen el acuerdo sobre la deuda, agrega: "Ninún amigo de Francia deja de creer que en una fecha venidera, el pueblo de los Estados Unidos y sus dirigentes, tratarán de solucionar el asunto mediante un gesto espontáneo de ellos, demostrando así que la inalterable amistad por Francia, la aliviará de lo que ahora debe reconocerse que es una pesada carga.— (E. A. Mathis).

LAS DECISIONES DEL COMITE NAVAL DEL DESARME

NO AFECTARAN EL PROGRAMA NAVAL BRITANICO

Declaraciones del Primer Lord del Almirantazgo británico

LONDRES, 14.—El Primer Lord del Almirantazgo, Mr. W. C. Bridgemaa, respondiendo a algunas preguntas que se le dirigieron en la Cámara de los Comunes, dijo que las decisiones últimamente adoptadas por el Comité Naval en Ginebra no afectarán al programa naval británico, mientras estén pendientes: 1.o, el estudio por los subcomitées de otras cuestiones, además de las bases de comparación; 2.o, las conclusiones de la Comisión Preparatoria de la Conferencia del Desarme; 3.o, la celebración de la Conferencia de Desarme.

Agregó que la decisión del Comité Naval, referente al tonelaje, sería solamente un ensayo en relación con la comparación de los respectivos tipos de buques realizada en conformidad a los principios establecidos en la Conferencia de Washington.

Manifestó también que no veía razón alguna por la cual los británicos restringieran su programa de construcciones navales.—(U. P.)

LA REINA MARIA DE RUMANIA PARTIRA A EE. UU.

EN SETIEMBRE

GINEBRA, 14. — La delegación rumana ante la Liga de las Naciones anuncia que la Reina María de Rumania partirá en viaje a Estados Unidos el 16 de Setiembre. — (U. P.).

GRAN BRETAÑA

Dos cruceros italianos en Gibraltar

GIBRALTAR, 14. — Llegaron de Italia los cruceros italianos "Piza" y "Ferrucio" que conducen trescientos cadetes al mando del almirante Buexalli, quien desembarcó en esta acompañado del ayudante, dirigiéndose al palacio del gobernador militar en visita oficial.

La guardia del palacio rindió los honores correspondientes al almirante Buexalli.

El gobernador militar de la plaza devolvió la visita del almirante a bordo del "Piza".

Se preparan diversos festejos en honor de los distinguidos visitantes. — (U. P.)

Lloyd George ataca enérgicamente la política armamentista de Europa

YORK, 14. — En un apasionado discurso pronunciado con motivo de la apertura de la Conferencia metodista Wesleyniana, Lloyd George abogó tenazmente por el desarme, como medio de llevar la paz a Europa.

Dijo que la Iglesia era la única institución aislada, suficientemente poderosa para introducir un cambio que llevara al desarme, agregando: "Europa no conseguirá tener paz mientras sus grandes ejércitos y armamentos estén matándose unos a otros."

Declaró, además, que Gran Bretaña está construyendo nuevos cruceros, nuevos tanques e invita al uso de los gases asfixiantes, a la vez que los ejércitos de Europa son los mayores del mundo. — (U. P.)

LA IGLESIA ANGLICANA ESTUDIA EL CONFLICTO MINERO

LONDRES, 14. — Se tiene entendido que el Arzobispo mismo no asistirá a la reunión de esta noche con los representantes mineros.

Se cree que se han tomado disposiciones para que asistan a la conferencia cierto número de obispos y de jefes de la iglesia.

Lo mismo que la conferencia de al semana pasada con los representantes de los propietarios de las minas de carbón, la conferencia de esta noche será meramente extra oficial. En ambas reuniones se persigue el propósito de imponerse de las dificultades de la situación.—(U. P.)

LONDRES, 14. — Después de la reunión celebrada entre los eclesiásticos y los mineros, declararon conjuntamente que con posterioridad a una amplia discusión de las materias tratadas, la reunión había quedado postergada para una fecha próxima.

Los participantes dieron a entender que se había hecho algún progreso en la cuestión y que proximamente se volverían reunir.—(U. P.)

Se incendió el vapor-correo "Fontainbleu"

LONDRES, 14.—El representante de la Agencia Lloyd en Bjibeuzi, Somalia francesa, ha anunciado que el vapor correo "Fontainbleu" se ha incendiado siendo abandonado por la tripulación.

No han habido desgracias personales que lamentar. Se considera al buque perdido totalmente. — (U. P.)

El servicio de teléfono sin hilos

LONDRES, 14.— En la Cámara de los Comunes, el Director General de Correos, Sir William Mitchill Thompson, al presentar el proyecto de presupuestos de Correos declaró: "El Gobierno está satisfecho de los resultados obtenidos del servicio de teléfonos inalámbricos que es algo prácticamente comercial.—(U. P.)

GALLARZA RELATA SU VUELO A LOS AVIADORES DE CUATRO VIENTOS

Algunas observaciones de interés para la aviación

MADRID, 14. — En el aeródromo de Cuatro Vientos Gallarza explicó a su compañero los diferentes episodios de su reciente raid Madrid-Manila señalando las dificultades más salientes del largo y pintoresco viaje.

Entre otras, mencionó las relacionadas con las marcadas deficiencias de las cartas geográficas de que iban provistos; las desviaciones de las brújulas en las altas altitudes y el hecho de que los grandes calores sufridos le producían vómitos cuando las etapas eran mayores de diez horas no interrumpidas de vuelo.

En la travesía de mil kilómetros sobre el mar, las orientaciones se hacían perfectamente.

Gallarza ensalzó las atenciones recibidas de los aviadores franceses, ingleses y americanos en los diferentes puntos de su viaje y relató a sus compañeros las costumbres de los países exóticos por cuyo suelo tuvieron que atravesar y pintó en sentidas frases el entusiasmo delirante del aterrizaje en la capital de las Islas Filipinas al terminar el vuelo.

Tuvo palabras de elogio para la labor y cooperación del mecánico Arozamena que había demostrado aptitudes, capacidad e inteligencia.

Gallarza fué ovacionado por sus oyentes y abrazado, al terminar su interesante relato.—(U. P.)

Recién Recibidos

Relojes despertadores Westclox-Big-Ben.
Relojes despertadores Westclox Baby-Ben.
Relojes despertadores Westclox luminosos.
Relojes despertadores Westclox Jack O'lantern.
Escobillones "O" Cedar, para pisos de madera.
Máquinas para barrer, ELITE.
Jabón para limpiar mármoles y ladrillos.
Plumeros con pluma de Africa, lo más durable que hay.
Escupitines de bronce y niquelados.
Aceite para escobillones.
Felpudos de coco.
Plumeros especiales para limpiar FRISOS y CORNISAS.
Jabón RINZO, para ropa fina.
Paños para quitar el polvo.
Artículos de aluminio para cocina, queda un saldo que liquidamos.

OFRECEN A PRECIOS FUERA DE COMPETENCIA
SECCION ESPECIAL
MORRISON & Co.— SANTIAGO

Nunca hemos considerado la deuda de guerra como una deuda comercial»

El discurso del Ministro británico del Tesoro, Mr. Churchill, en el banquete ofrecido por los banqueros.— Las industrias hacen frente a la situación creada por la huelga, con una fortaleza que llama la atención.

LONDRES, 14. — Dirigiendo la palabra a los asistentes al banquete ofrecido por los banqueros y miembros del alto comercio, el ministro del Tesoro, Mr. Churchill, declaró que el futuro de Inglaterra dependía de su éxito en el terreno de las finanzas sólidas y de la estabilización del circulante.

"Yo puedo asegurar, dijo, que es nuestra determinación perseverar por este camino y nos asiste la confianza que siguiendo la ruta trazada podremos conferir a la nación entera los mejores beneficios."

Refiriéndose al arreglo de la deuda anglo-francesa, dijo: "Quizá hubiéramos cosechado más aplausos de algunos círculos si hubiéramos sido más duros y enérgicos en nuestra actitud; si hubiéramos empleado con nuestros deudores medidas más vigorosas, tales como las que nos han tocado a nosotros de parte de nuestro acreedor. Sin embargo, es menester recordar que nunca hemos considerado la deuda de guerra sobre la base de deudas comerciales."

Al referirse a la cuestión de la huelga del carbón, manifestó que nunca había previsto un próximo fin a esta huelga. — (U. P.)

LONDRES, 14. — Prosiguiendo su discurso en el banquete de esta noche, Mr. Churchill tuvo ocasión de referirse a la huelga carbonífera y declaró que a su juicio "no sería propio cerrar los ojos ante el hecho de que la huelga está produciendo efectos graves y crecientes sobre la riqueza nacional." "No obstante, agregó, es un hecho digno de mención que ni las finanzas generales ni el comercio general del país han sufrido hasta el punto que era de suponer y que se esperaba al comenzar la huelga.

Las industrias todavía hacen frente a la huelga con una fortaleza que llama la atención. — (U. P.)

"ALEMANIA PROGRESO EN LOS AÑOS DE MAYOR NECESIDAD Y VENCERA LAS DIFICULTADES FUTURAS"

Un discurso del Canciller Max, en Cleve.— No es optimista respecto de la estabilización del franco.— Los franceses experimentan los mismos contratiempos que los alemanes soportaron.— La reconciliación franco-alemana.

BERLIN, 14. — En un discurso que pronunció hoy en Cleve, Rhanania, el Canciller Marx declaró que la revalorización de los antiguos billetes del corte de mil marcos oro es imposible sin hacer peligrar las finanzas del Estado.

El Canciller declaró que el público aún conserva en su poder la suma de 126 billones de marcos en esos billetes y hay que tomar en consideración dijo, la revalorización de 20 billones de esos billetes condujeron a Alemania a la bancarrota. "Otro deslizamiento de la moneda y la nación alemana no podrá ser salvada, por consiguiente es necesario que cesen de clamar por la redención y revalorización de esos billetes".

El Canciller declaró que no compartía el optimismo de aquellos que creen que el franco es estabilizable, condenó la acción de los generales franceses que han hecho que muchos alemanes no creen en la reconciliación de ámbas naciones. "Los generales, dijo el señor Marx, creen que la guerra aún continúan. Ninguna nación ha aprovechado de las esperiencias de las otras. Los franceses esperimentan los mismos contratiempos que los alemanes soportaron pero como no están corrompidos no desean cargar con los fardos que nosotros aprendimos a llevar, medio de la más horrorosa necesidad.

El representante de los Estados Unidos dijo: "las cargas que Uds. han impuesto a vuestro pueblo nadie en los Estados Unidos las soportaría".

Alemania progresó durante los años de mayor necesidad y vencerá las dificultades futuras.—(U. P.)

El aviador Evans dió la vuelta al mundo en 28 días 14 horas 36 minutos

NUEVA YORK, 14. — Los aviadores Linton Wells y Arthur Evans llegaron en aeroplano después de completar un viaje alrededor del mundo, utilizaron para ello aeroplano, trenes y buques, en 28 días 14 horas 36 minutos 51 segundos, superando el récord anterior para el mismo circuito, marcado por John Henry Mears, en 1913, y que fué de 35 días días 21 horas 35 minutos 4|5 de segundos.—(U. P.)

Somoreros y Corbatas, Ligas, Bastones, Etc.
OFRECIDOS POR
Gath & Chaves
A PRECIOS DE
Excepcional Modicidad

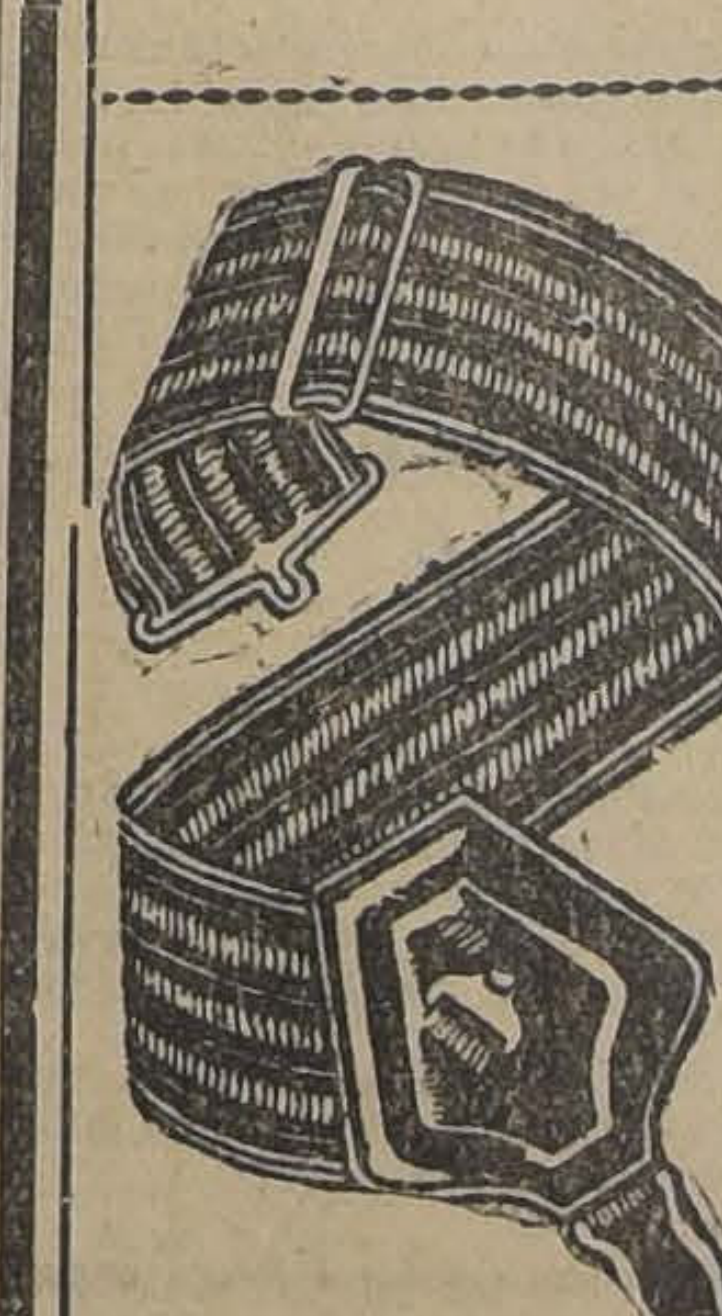

CALAÑES, de rico fieltro de nuestra insuperable marca "Gath y Chaves", en formas y colores de gran moda, a
$ 29.50

"IMPER", en fieltro finísimo de castor, negro inalterable de fabricación inglesa en modelo de última creación, a
$ 49.50

SOMBREROS de fieltro Velour, de procedencia legítima de Viena, ofrecemos una gran variedad de colores y modelos, desde
$ 59.50

INTERESANTE SALDO:

SOMBREROS marca "STETSON", desde
$ 59.50

SOMBREROS marca "BORSALINO", desde
$ 42.00

BALACLAVAS (pasamontañas) de lana, especiales para el frío, desde
$ 8.90

TIRANTES elásticos de algodón, en calidad superior, a
$ 3.90
BASTONES tipo "Malacca", en colores de última moda, a
$ 14.90
BOQUILLAS "Bakelith", ofrecemos el más selecto surtido desde
$ 1.20

CORBATA tejida de seda en colores y dibujos nuevos, lo más práctico y económico, a
$ 0.95
CORBATA forma "Colmarin", en seda mezcla, en dibujos de gran aceptación, a
$ 2.90
LIGAS elásticas de algodón, en colores variados, calidad muy buena, a
$ 1.75

POSIBLE FORMACION DE UN GRAN TRUST ALEMAN DE NAVEGACION

(Correspondencia cablegráfica de Eric Keyser, especial para "La Nación")

BERLIN, 14.—Personas bien informadas predicen que la división en las conecciones de la Hamburg Line y Harriman Son, conducirá a la formación de un gran trust alemán de navegación por la consolidación del North German Lloyd y la Hamburg Amerika Line.

El paso inicial sería la inauguración de un itinerario unido de salidas, lo que se espera que ocurrirá pronto.

El reciente y simultáneo aumento de capital de ambas líneas, que será en total de 75 millones de marcos oro por parte de cada una de las compañías, se interpreta también como un preparativo para la fusión.—(Eric Keyser).

¿SERAN ACEPTADAS LAS RESERVAS DE ESTADOS UNIDOS PARA INGRESAR A LA CORTE INTERNACIONAL DE JUSTICIA?

(Correspondencia cablegráfica de Henry Wood, especial para "La Nación")

GINEBRA, 14.—Aun cuando 20 naciones hasta ahora han aceptado la invitación para participar en la Conferencia de La Haya sobre el Protocolo de la Corte Internacional de Justicia, conferencia que se reunirá el 1.o de Setiembre, para considerar las reservas hechas por los Estados Unidos al mencionado Protocolo, los miembros de la Liga creen de lo más dudoso que se encuentre una solución, ya que es necesari ala unanimidad de todos los signatarios y, además, porque los miembros de la Liga insisten que cualquiera aceptación de la 5.a reserva hecha por los Estados Unidos en contra de la opinión de los asesores, privaría a la Liga del inapreciable apoyo de la Corte.—(Henry Wood).

N. de la R.—Artículo 5.o de las Reservas norteamericanas: "La Corte Internacional de Justicia no deberá suministrar ninguna opinión consultiva, excepto públicamente y después de comunicarlo debidamente a todos los Estados adherentes al Tribunal, y a todos los Estados interesados, y después de que se haya dado al país implicado oportunidad de exponer sus puntos de vista; tampoco acogerá, sin el consentimiento de los Estados Unidos, ninguna petición para emitir una opinión consultiva referente a cualquier pleito o cuestión en el cual este país tenga intereses."

SUIZA

China y Japón participarán en la reunión de signatarios del Protocolo de la Corte de La Haya

GINEBRA, 14. — China y Japón han notificado a la Secretaría de la Liga de las Naciones que participarán en la asamblea que celebrarán el 1.º de Setiembre los signatarios del Protocolo de la Corte de La Haya.

En dicha asamblea se estudiarán las reservas formuladas por Estados Unidos para adherir a la Corte. — (U. P.).

JAPON

El próximo Congreso Pan-Asiático inquieta al Japón

LONDRES, 14. — El corresponsal del "Daily Mail" en Tokio anuncia que el gobierno está de lo más ansioso porque teme que en el Congreso Pan-Asiático, cuya reunión está anunciada para el 1.o de Agosto, se adopten varias resoluciones extremistas referentes a la India, la China y las Islas Filipinas.

La policía secreta ha hecho saber al Ministerio del Interior que la mayoría de los delegados de la India, Persia y China son revolucionarios de profesión. —(U. P.)

ESPAÑA

Quedó constituida la Sociedad Anónima Francisco Victoria

DE DIVULGACION CIENTIFICA

MADRID, 14.— Patrocinada por el Gobierno se ha constituído una sociedad anónima denominada "Francisco Victoria", formada por sus iniciadores, los Ministros de Estado e Instrucción, Ministro del Uruguay, Fernández Media, el marqués de Olivar, el padre domínico Alonso Getino, por los catedráticos Catilo Barcia, Rafael Altamira, Fernández Prida, Díaz Canseco y Sánchez Bustamante.

La Sociedad empezó por publicar obras de mayor difusión de tratadistas jurídicos, teológicos, filosóficos y políticos, de autores españoles portugueses y americanos.

HOY SE EMBARCARA EL GENERAL GOMES DA COSTA

RUMBO AL DESTIERRO

LISBOA, 14. — Llegó a Angra el crucero "Carvalho Araujo", que conduce al jefe del Gobierno recientemente derrocado, general Gómes da Costa, quien desembarcará mañana.— (U. P.).

El proceso contra un coronel, un capitán y 8 suboficiales acusados de sedición

MADRID, 14.—En el cuartel de San Francisco se reunió un Consejo de oficiales generales, presidido por el general López Pozas, para juzgar al coronel de caballería señor Segundo García, al capitán de artillería señor Isidoro Heredia, al sub-oficial de artillería Rafael Garedes y a los sargentos Luis Marma, Benito Villanueva, Estanislao Palancar, Tomás Fernández, Antonio Galán, Pedro Leal y Primitivo García, todos acusados de sedición.

La sala está constituída por los generales Montero, Villegas y Sirvent, actuando como vocales los generales Sánchez, Ocana, Cabanellas y Antolín Flores.

El fiscal señor Manuel González pidió para el coronel García y para el capitán Heredia tres años de prisión y para el sub-oficial y los sargentos seis meses de arresto.

Los defensores solicitaron la absolución, quedando la causa pendiente para dictarse sentencia. —

Se prepara un vuelo a las Canarias en un solo día

MADRID, 14. — El Teniente de ejército Servando Meana y el suboficial José María Valle preparan un vuelo Madrid-Gando-Gran Canaria en un solo día.

El objetivo de este viaje es dejar demostrado la posibilidad comercial de una ruta postal para aviones terrestres.

Utilizarán un avión "De Havilland" provisto de motor Hispano-Suizo de 300 H. P., de construcción nacional.

Se calcula que el vuelo durará 13 horas 53 minutos. La distancia recta es de 1,943 kilómetros.

EL CAMPEONATO PANAMERICANO DE AJEDREZ

Capablanca derrotó a Lasker, en 36 jugadas.— La partida entre Marshall y Maroczy, resultó tablas

LAKE HOPATCONG, 14. — Capablanca derrotó a Lasker en la partida que les tocó jugar del Campeonato Panamericano de Ajedrez, aumentado de este modo su total en las seis vueltas a 4 y medio de 5 juegos posibles, con tres juegos más por jugar todavía.

Jugando con las blancas, Lasker adoptó la apertura del peon de la dama. Capablanca se defendió en forma irregular. Lasker hizo fianchettos con el alfil del rey. Capablanca luego sacrificó el peon del rey desbaratando con esto la formación de su contendor, haciéndose nuevamente de un peon en la 39 ava jugada tal como lo había calculado. Más adelante ganó un peon cambiando luego la reina por las dos torre., colocando al rey de Lasker en jaque, Lasker renunció a la partida después de 36 jugadas.

La otra partida fué entre Marshall y Maroczy. Marshall empleó la defensa llamada de Alehkine contra el ataque de su contendor. Después de 49 jugadas se llegó a tablas por acuerdo quedando con la dama, caballo y 7 peones.

El campeón Kupchik no jugó por no salir sorteado.

En la sétima vuelta que tendrá lugar mañana le corresponde jugar a Marshall contra Lasker. Capablanca jugará con Kupchik, no saliendo sorteado Maroczy.— (U. P.)

MARRUECOS

Las fuerzas francesas efectúan las últimas ofensivas de pacificación en Fez y Taza

FEZ, 14.—Las tropas francesas alcanzaron todos los objetivos que perseguían con una reciente ofensiva destinada a pacificar la región situada al Sur de Fez y en el camino de Taza, en donde aun quedan algunas tribus que no se han sometido.

Las tres columnas que operan por tres lados diferentes esperan rodear a los rebeldes y rechazarlos hacia el Norte en donde espera otra columna. La tribu de Beniellou1 está negociando su rendición. La tribu de Ouledali, ya sometida, aceptó las condiciones del general Freydenberg, que ocupó a Djegel Benishra y rechazó violentos contra-ataques. La lucha continuará alrededor de la montaña.—(U. P.)

FEZ, 14. — Al final de la lucha de hoy, en Taza, en que los franceses utilizaron tanques, aeroplanos, artillería y caballería para apoyar a la infantería, se formó un anillo de tropas alrededor del objetivo, con el fin de impedir la huida de los rebeldes. La próxima parte de las operaciones consistirá en limpiar la otra mitad del territorio situado más al norte.—(U. P.)

Un parte oficial español

MADRID, 14. — Un parte oficial de Marruecos, da cuenta que en la costa, hasta el río Lau, se sometió la cábila completa do Benid-Sald ocupándose posiciones que permitan establecer comunicaciones entre la tribu de Gomara y Tetúan, en tal forma que las fuerzas del Comandante Capaz pueden ser aprovisionadas desde Tetúan. También quedaron establecidos los contactos entre las zonas oriental y occidental.—(U. P.).

THREE CASTLES
CIGARRILLOS
VIRGINIA

ACTIVIDADES DEPORTIVAS MUNDIALES

El Real Deportivo Español derrotó al Club Nacional Uruguayo

MONTEVIDEO, 14. — El "Real Deportivo", español, derrotó al Club Nacional, por 1 goal contra 0. — (U. P.).

MONTEVIDEO, 14.—En presencia de 25 mil espectadores entre los que se contaban el Presidente de la República, señor Serrato y las altas autoridades nacionales, el club de football Real Deportivo Español derrotó al Club Nacional por el score mínimo. El goal fué colocado por Padrón, después de jugados 22 minutos del primer tiempo.

A pesar de que los españoles poseen menos técnica, se mantuvieron constantemente a la ofensiva, desplegando un entusiasmo extraordinario y a pesar del cansancio del viaje.

El Club Nacional no jugó en la forma acostumbrada, fracasando completamente la línea de forwards, siendo el triunfo de los españoles muy merecido.—(U. P.)

MONTEVIDEO, 14. — El primer tiempo del match de football entre el "Real Deportivo", de España, contra el Club Nacional, terminó con un goal a favor de los españoles, contra 0 de los uruguayos. El goal fué marcado por Turrita. — (U. P.).

EL PERUANO MANUEL BRISSET FUE PROCLAMADO CAMPEON SURAMERICANO DE PESO MEDIO LIVIANO

BUENOS AIRES, 14. — Debido a que el representante argentino en la categoría medio-liviano, por el Campeonato sur-americano de profesionales se encuentra enfermo, la Confederación Sur-Americana de Box ha declarado campeón suramericano de esa categoría al peruano Manuel Brisset.—(U. P.)

Se intenta nuevamente atravesar el Canal de la Mancha a nado

GRISMEZ, 14. — El conocido nadador Frank Farks de Birmingham, Inglaterra, comenzó a media noche su intento de atravesar a nado el Canal de la Mancha.

El tiempo es excelente y el mar está tranquilo.—(U. P.)

Alan Cobhan llegó a Bunder Abbas

BUSHIRE, 14. — El aviador inglés, Alan J. Cobhan, que efectúa el raid Londres-Melbourne, ida y vuelta, partió esta mañana con destino a Bunder Abbas. (U. P.)

BUNDER ABBAS, 14.— Llegó a ésta el aviador Cobhan, (U. P.)

INDIA

500 PERSONAS COMPLICADAS EN DISTURBIOS COMUNISTAS, FUERON ARRESTADAS

CALCUTTA, 14. — Quinientas personas fueron arrestadas en Pasna por estar relacionadas con los disturbios comunistas. — (U. P.)

POLONIA

Una compañía norteamericana suministra fuerza eléctrica

CON EL AGUA DE LOS CARPATOS

VARSOVIA, 14.— El Gobierno polaco y la "American Utility Corporation de Nueva York, han suscrito un contrato de electrificación para Polonia por medio de la explotación de las caídas de aguas en los Cárpatos.—(U. P.)

CHINA

LAS FUERZAS CHINAS COALIGADAS, SE ENFRENTAN CON LAS DEL KUO-MIN-CHUN

SHANGHAI, 14. — Las fuerzas chinas coaligadas atacan el paso de Nankow. Las fuerzas del Kuo Min Chun emprendieron un contra ataque en el frente de Tan-Tung-Fu, a fin de proteger el traslado de artillería y municiones a Kalgan; pero fueron rechazadas, siendo considerables las bajas por ambos lados. Los coaligados ocuparon a Kuanglin. — (U. P.).

TURQUIA

La ejecución de los que conspiraron contra Mustafá Kemal

ESMIRNA, 14. — A las 2 de la madrugada de hoy fueron ahorcados 13 conspiradores comprometidos en el mismo complot contra la vida del Presidente Mustafá Kemal Pashá. Los condenados vestían largas camisas blancas y llevaban sobre su pecho una tablilla con un cartel en que se resumían las razones de su condena.

Por un error se anunció primeramente que el número de ajusticiados había sido 15. — (U. P.)

ITALIA

EL REY BORIS PROYECTA CASARSE CON UNA PRINCESA ITALIANA

SOFIA, 14.—Los diarios anuncian que el rey Boris desea ir al Norte de Italia a fin de visitar al duque de Aosta, en donde trataría de arreglar su matrimonio con la princesa italiana Giovanna.

Los miembros del Gobierno rehusan hacer comentarios. — (U. P.)

LUCERNA, 14.—El Rey Boris de Bulgaria llegó a ésta alojándose en el National Hotel.—(U. P.)

ROMA, 14. — "Il Secolo,, de Milán, dice saber de fuente diplomática que el viaje del rey Boris de Bulgaria tiene relación con sus proyectos matrimoniales, y que el compromiso matrimonial de Boris con la princesa Ileana de Rumania parece definitivamente entorpecido por consideraciones políticas.—(U. P.)

Las tormentas causaron grandes perjuicios

ROMA, 14.— Las grandes tormentas que han ocurrido en muchos puntos de Italia han causado estragos y grandes pérdidas.

En Nápoles un gran número de casas fueron inundadas por las aguas, suspendiéndose totalmente el servicio de tranvías y ferroviarios.

Pompei fué azotada por una tromba de agua que ocasionó enormes perjuicios.

Todo el Norte y centro de Italia es barrido por una ola de intenso frío.—(U. P.)

LOS CHINOS INVOCAN EL FASCISMO

ROMA, 14.—El Premier Mussolini dió audiencia hoy al mayor italiano Manotti Garibaldi, nieto del héroe, que acaba de llegar de la China.

Entrevistado por los periodistas, Garibaldi dijo: "En la China hay 600 italianos, la mayoría de ellos fascistas. Ellos hacen comprender que las ideas del fascismo se fundan en principios indestructibles.

"Los mismos chinos invocan el fascismo con el objeto de eliminar las disputas internas entre sus generales y ponen a Italia como un ejemplo que la China haría bien en imitar."—(U. P.)

Se estima que el Congreso belga concederá poderes dictatoriales al Gobierno

El proyecto de ley correspondiente, concede al Gobierno el control de los empréstitos del papel moneda y los impuestos

(Correspondencia cablegráfica, especial para "La Nación")

BRUSELAS, 14.—El proyecto de ley que concede al Gobierno poderes dictatoriales se espera que indefectiblemente tendrá que pasar en el Congreso, particularmente si se considera que su sola presentación ha mejorado la cotización del franco.

Aunque ese proyecto, nominalmente, inviste de poderes al Rey, realmente significa que el Gobierno queda autorizado paar tomar cualquier medida necesaria sin necesidad que tenga que recurrir al Parlamento, es decir, solicitando del Rey que firme.

El proyecto principalmente da al Gobierno el control de los empréstitos, del papel moneda, de los impuestos y restricción del uso de los artículos de lujo.

El Gobierno trata de obligar a los panaderos a hacer pan moreno en una proporción de 82 por ciento, como también disminuir la exportación de la carne de cerdo, requerir facturas o comprobantes de embarque y comprar moneda extranjera.

Estas medidas adoptadas pozr el Gobierno han sido bien recibidas, pues el pueblo, en estos días de pánico, comenzó a comprar de todo, especialmente zapatos, ropas y conservas.

El pan vale en la actualidad 15 veces más que antes de la guerra y el carbón 20 veces más.—(Especial).

INFORMACIONES COMERCIALES, POR CABLE

En la Bolsa de Valores de Nueva York reinó ayer gran optimismo

NUEVA YORK, 14. — En las esferas bursátiles de esta ha podido notarse cierta tendencia excepcionalmente fuerte y optimista.

Durante todo el día la Bolsa se vió inundada de órdenes de compra de los diversos títulos. Las acciones de la "General Motors" llevaban la delantera debido a que, según se rumorea, estos títulos eran adquiridos por una combinación bancaria.

Entre las acciones de acero, la "United States Steel Corporation" iban adelante, alcanzando a 143.

Las cotizaciones de cobre llegaron a afirmarse en 14 1|4, que viene a ser el mejor precio registrado desde el 20 de Marzo.

Las acciones de Du Pont y General Electric también avanzaron.

SE HARA SUBIR A 4 DOLARES LA LIBRA PERUANA

LIMA, 14.— El "pool" del cambio, con 4 millones de dólares de capital, apoyado por las firmas International Petroleum Co., y Cerro de Pasco Copper Co., y destinada a mejorar el cambio peruano, se encuentra operando ahora libremente y haciendo frente a todas las exigencias bancarias y comerciales. El "pool" se propone alcanzar como objetivo final hacer subir a cuatro dólares la libra peruana.—(U. P.)

EL COMERCIO EXTERIOR DE EE. UU. HA TENIDO UN SALDO FAVORABLE DE 286 MILLONES

EN EL PRESENTE AÑO FISCAL

WASHINGTON, 14. — El Secretario del Departamento de Comercio anunció que en el año fiscal de 1926 el comercio exterior de Estados Unidos ha tenido un saldo favorable de 286 millones, contra 1,004 millones a que este saldo alcanzó el año pasado.

El total de exportaciones en el año fiscal de 1926 fué de 4 millones 753,516 y el de las importaciones 4.466,687.

La diferencia entre estas dos cifras representa el saldo comercial más bajo que se registra desde antes de la guerra mundial, a excepción de 1922.

Agregó Mr. Hoover que las importaciones de oro en 1926 llegaron a 210 millones de dólares, y las exportaciones a 113 millones.—(U. P.)

NO SE PODRA IMPORTAR TRIGO NI HARINAS EXTRANJERAS A ESPAÑA

SE SUPRIMEN EN CAMBIO LOS GRAVAMENES A LA EXPORTACION DE CEREALES

MADRID, 14.— "La Gaceta" publica un decreto por el cual suprime los gravámenes a la exportación de cereales. Al mismo tiempo se prohibe la importación de trigos y harinas extranjeros.

El Gobierno podrá conceder compensaciones a la exportación de trigos y harinas de producción nacional.

Se convocará una conferencia que tratará de la producción de cereales.

Los derechos de importación del centeno, la cebada y el maíz se fijan en 48, 48 y 40 pesetas, respectivamente, para la primera tarifa, y en 12, 12 y 10 pesetas, respectivamente, para la segunda tarifa, por cada 100 kilos. En cuanto se reconozca la necesidad de importar maíz, el Gobierno fijará un cupo en los derechos del país de origen.—(U. P.)

Dos fascistas de nota se batieron en duelo

ROMA, 14. — El diputado fascista, señor Caradonna y el general de la milicia fascista señor D'Alfonso, se batieron en duelo por cuestiones políticas. El general D'Alfonso recibió tres heridas.

Reparaciones al castillo de Canossa

ROMA, 14. — Una comisión de peritos designada por el señor Mussolini ha informado que es urgente reparar el histórico castillo de Canossa en el cual el Emperador alemán Enrique IV se humilló ante el Papa Gregorio VII.

Estas reparaciones son necesarias, a fin de preservar al castillo de su ruina total. — (U. P.).

Gianfranceschi fué designado Rector de la Academia Papal Gregoriana

ROMA, 14. — El Padre Gianfranceschi, presidente de la Academia Papal de Ciencias ha sido designado Rector de la Academia Papal Gregoriana. — (U. P.).

FRANCIA

Un comité de banqueros estudiará el cambio

PARIS, 14.— El Ministro de Finanzas, M. Caillaux, ha designado un Comité de Banqueros, miembros de la Bolsa y de algunos sindicatos para que estudie la situación del cambio.

El Comité será presidido por M. Moreau, del Banco de Francia.— (U. P.)

Dos aviadores proyectan batir un record mundial

PARIS 14.— El capitán Girier y el teniente Dordilly partieron del aeródromo de Le Bourget, a las 5.20 de la mañana de hoy, en viaje a Siberia, con el propósito de batir el récord detentado por el capitán Arrachart, quien llegó a Bassora, en el Golfo Pérsico, después de recorrer una distancia de 4,313 kilómetros.

Los aviadores nombrados emplean un aeroplano Breguet, con motor Hispano - Suizo de 450 H. P. y llevan combustible suficiente para 28 horas de vuelo.— (U. P.)

El Sultán de Marruecos y Primo de Rivera participaron en los festejos del día de la Bastilla en París

PARIS, 14.—El día de La Bastilla ha sido celebrado haciéndose un despliegue de la fuerza militar colonial de Francia.

El Sultán de Marruecos y el General Primo de Rivera, participaron en las ceremonias realizadas en el Arco de Triunfo.

A las ceremonias concurrió una gran multitud a la que se mezclaba un puñado de comunistas, que se dedicaron a hacer manifestaciones valiéndose de pitos. Aparentemente trataban de demostrar su protesta en contra de Primo de Rivera.

Al llegar al Arco de Triunfo el Presidente M. Doumergue, el Sultán de Marruecos y el General Primo de Rivera, fueron recibidos oficialmente por el Ministro de la Guerra General Guillaumat, quien los acompañó hasta la Tumba del Soldado Desconocido, en donde guardaron silencio por algunos minutos.

En seguida se cambiaron condecoraciones.

Primo de Rivera vestía un magnífico uniforme rojo y azul: y su pecho se veía cubierto de medallas.

A pesar de que el tiempo se mostraba poco auspicioso, debido a los primeros calores, medio millón de parisienses que comprendían que se celebraba otro paso hacia la paz, hicieron objeto de sus aclamaciones a los legionarios coloniales que lucían sus uniformes blanco con franjas rojas, a la caballería africana, a la infantería senegalesa y a los sheikhs. —(U. P.).

DUGGAN Y OLIVERO REANUDAR HOY SU VUELO

RIO DE JANEIRO, 14. — Los aviadores argentinos Duggan y Olivero, que salieron esta mañana de Cabedello, llegaron a Aracajú a las 10.30. En seguida regresaron a la deesmbocadura del río Cotinguiba, a fin de aprovisionarse de gasolina.

La localidad de Aracaju se encuentra ubicada en el río Cotinguiba, a corta distancia de la desembocadura.—(U. P.)

PERNAMBUCO, 14.— Los aviadores argentinos que viajan a bordo del hidroavión "Buenos Aires", salieron de Cabedello a la de la mañana y pasaron p nambuco a las 7.45. (U.

RIO DE JANEIRO, 14. aviadores argentinos que el avión "Buenos Aires" a la barra del Contingu lo en Aracajú a las 11 aprovisionarse de gasolina. Después de recibir nes de la estación meteoro Aidina sobre la existencia tiempo en Bahía, decidie tergar la reanudación de hasta mañana.—(U. P.)

LOS REYES DE ESPAÑA EN LOND

En el Jardín Zoológico

LONDRES, 14.—Los soberanos españoles visitaron esta mañana el famoso Jardín Zoológico, almorzando después con Sir Phillip Sassono.

Esta noche comerán en Buckingham Palace en compañía de los soberanos británicos.

Pasado mañana, Viernes, partirán de regreso a España.—(U. P.)

Un amistoso de polo

HURLINGHAM, 14. — Se disputó esta tarde el partido amistoso de polo.

El equipo el "Gordo recibió de ventaja dos goals y derrotó al "Hurricanes" por 7—5. Este equipo estaba formado por el Peñaranda, el Marqués Brágina, Luis L. Lacey Alfonso. El Rey se el nombre de Duque de

El bando contrario, nes', estaba compuesto ford, Roark, Strawbridge son.

El Rey de España juego ponies argentinos

HURLINGHAM, 14.— fonso llegó a ésta a las tará los ponies del Duque randa y Martínez de

El equipo de "El bió dos goals, lo que handicap del Rey (U. P.)

ESTADOS UNIDOS

El coronel Watson no es culpable de no haber saludado al Presidente de Haití

CON LOS 21 CAÑONAZOS DE ORDENANZA

NUEVA YORK, 14.— El coronel James T. Watson, de Governor's, en la bahía de Nueva York, Island, compareció hoy ante una Corte Marcial, por haberse retardado en ordenar se disparara una salva de saludo de 21 cañonazos al llegar últimamente el Presidente de Haití señor Borno.

Las autoridades de Washington habían explicado anteriormente que el retardo se debió a un error.

Al partir el señor Borno se le hicieron los saludos de ordenanza en los cuales participó todo el Estado Mayor General.

NUEVA YORK, 14.—La Corte Marcial que juzga al coronel James T. Watson, de la isla Governor, por no haber ordenado oportunamente que se hiciera el saludo de ordenanza a la llegada del Presidente de Haití, resolvió que el mencionado coronel aparentemente no es culpable de esa falta.

El cabo encargado de hacer las salvas las efectuó con retardo, debido a que equivocó otro transatlántico con el buque en el cual viajaba el Presidente señor Borno.

Ayer murieron trágicamente 26 personas en EE. UU.

NUEVA YORK, 14.— Se sabe que han muerto 26 personas a causa de 4 accidentes distintos ocurridos en el país en las últimas 24 horas. Al mismo tiempo han desaparecido en él mismo período aproximadamente treinta personas.

De entre las ruinas de Twilight Inn, cerca de Haines Falls, Nueva York, que se quemó durante la noche, han sido sacados 15 cadáveres. Muchos huéspedes y empleados que saltaron por las ventanas han resultado heridos.

Cinco personas más se perdieron en el mar, Miami, Florida, personas que se encontraban a bordo de un bote pescador que debía haber regresado a su punto de partida hace mucho tiempo.

Otras 4 personas murieron quemadas a causa del incendio de un bosque, cerca de Nelson B. C., y debido a que las llamas alcanzaron al atomóvil en que paseaban.

En Warren, Rhode muerta una persona le disparó un tiro, con ladrones.—(U. P.)

Se impedirá al C Finanzas del Sovi Estados Un

WASHINGTON, 14. te autorizada se dice tamento de Estado trada al país a Sokol sario de Finanzas del según se informa, Nueva York el repres Banco Ruso del P.).

PERU

ALESSANDRI NO TIERRA EN EL C

LIMA, 14.— Info cibidas del vapor que va en viaje a que se encuentra bahía del Callao desde tarde, anuncian que dente que viaja a bordo barco, no bajará a tierra la permanencia de "Aconcagua" en la

BRASIL

SE RENUEVA POR EL CONTRATO DE L NAVAL NORTEA

WASHINGTON, 14 partamento de Estado ha sido renovado por a partir del 6 de N presente año, el contr sión naval norteam presta sus servicios e

Al ser renovado, el c ha sufrido modificacion

WASHINGTON, 14.— novación del contrato de l naval norteamericana que en el Brasil, se efectuó m un intercambio de notas e ción del Brasil debida a la y a la satisfacción que se contrado en la labor de la m

ARGENTINA

Don Manuel Bianchi Buenos Aires

BUENOS AIRES, 14 llegado a ésta de paso p le el consejero de la E de Chile en Río Janeiro Manuel Bianchi.

Permaneceré en es hasta que se reanude trasandino.—(U. P.)

LAS NUEVAS GESTIONES PARA SOLUCIONAR EL PLEITO DEL PACIFICO

EN LAS CONVERSACIONES MANTENIDAS HASTA AHORA, CON LA PAZ, SE HABRIAN PRECISADO LOS TERMINOS DE LA ENTREGA DE TACNA Y ARICA A BOLIVIA.— ESTE PAIS NO PODRIA CEDER EL TERRITORIO ADQUIRIDO, A UN TERCER PAIS, NI MANTENER MARINA DE GUERRA.— SE CELEBRARIAN CONVENIOS ADUANEROS CON CHILE, EL QUE RECIBIRIA ADEMAS FUERTES COMPENSACIONES MONETARIAS. — SE FIJARIA EL LIMITE SUR DE LA PROVINCIA DE ARICA, EN LA QUEBRADA DE VITOR EN VEZ DE EN LA QUEBRADA DE CAMARONES.— OTRAS FORMULAS QUE SE HAN DERIVADO DE ESTAS CONVERSACIONES

Desde la dramática jornada de 14 del Junio en que la Comisión Plebiscitaria, a propuesta del Delegado de Estados Unidos, General Lassiter, declaró la impracticabilidad del plebiscito, las gestiones para solucionar el viejo conflicto del Pacífico habían permanecido estacionarias, reducidas al terreno de las meras conjeturas de parte de los órganos de publicidad y de la opinión de los países interesados.

La partida del General Lassiter, que abandonó Arica el 22 de Junio a bordo del crucero "Denver", y el término, poco después, de la gestión de "buenos oficios", encalmó los acontecimientos en un compás de espera que parece haber sido roto con las conversaciones iniciadas entre Santiago y La Paz, para buscar una solución que contemple las aspiraciones bolivianas.

LA NUEVA GESTION

En los últimos quince días se ha empezado a estudiar la posibilidad de llegar a una solución en la viejo problema y, después de minuciosos cambios de ideas, hubo, según nuestras informaciones, acuerdo entre los Ministros para tentar una gestión a base de la cesión de Tacna y Arica a Bolivia.

A LA ESPERA DE UN TELEGRAMA DE LA PAZ

Se habría tenido en vista que esta solución, por decirlo así, panamericana, del conflicto, tendría aceptación de parte de Bolivia; difícilmente habría de ser objetada por el Perú y habría de encontrar también buena acogida por parte de los círculos oficiales de Washington.

SE HABRIAN FORMALIZADO GESTIONES DIRECTAS

Según lo que hemos podido penetrar con nuestros medios de información y lo que ha trascendido de este asunto, después de diversas gestiones oficiales y extraoficiales, de tanteos y conversaciones avanzadas tanto en Santiago como en La Paz, se ha llegado hasta formalizar negociaciones directas en esta última capital, que ha estado a cargo de nuestro Ministro en Bolivia, señor Barros Castañón y del Ministro de Relaciones y Presidente de la República de ese país.

LOS TERMINOS DE LA CESION

Chile habría propuesto, desde luego, la entrega de Tacna y Arica a Bolivia, entendiéndose que la Provincia de Arica limitaría al Sur con la Quebrada de Vitor, en vez de la de Camarones con que limita actualmente, de manera que el territorio que queda entre el antiguo y el nuevo límite permanecería definitivamente en manos de Chile.

LAS CONDICIONES DE LA ENTREGA

Esta entrega envolvería el compromiso para Bolivia de no ceder ese territorio ni parte de él a ningún otro país, de no tener marina de guerra hasta una fecha fijada, y de establecer un convenio aduanero mediante el cual los productos chilenos puedan ser internados libremente en la República del Altiplano.

Chile recibiría compensaciones en dinero que abarcarían todo lo que nuestro país invirtió en esas provincias y las prestaciones a que Chile se obligó por el Tratado de 1904 y que fueron compensación de la renuncia por parte de Bolivia a tener puerto en el Pacífico.

LAS OBJECIONES BOLIVIANAS

Según nuestras informaciones, Bolivia habría objetado desde luego la limitación a la soberanía que iba a adquirir sobre esos territorios que significan las cláusulas relativas a la cesión de territorio a una tercera potencia y a la prohibición de poseer marina de guerra; también habría discutido la cuestión aduanera, avanzando ideas sobre el particular.

OTRAS FORMULAS DISCUTIDAS

Naturalmente, de estas conversaciones se han derivado otras que han llegado también a ser motivo de discusión en los círculos oficiales de La Paz y de Santiago.

Entre ellas se cuenta una fórmula de división territorial por la cual el Perú recibiría en definitiva la provincia de Tacna, Bolivia Arica y Chile conservaría la propiedad completa del Ferrocarril de Arica a La Paz, incluso en el dominio de la parte que el año 1928

venio aduanero con Bo

Según esta fórmula, C recibir, además, fuertes saciones en dinero, e también la conclusión d venio aduanero co Boli

EL ESTADO ACTUAL GESTIONES

Después de las co habidas en La Paz, el G Bolivia ha quedado d memorandum de mod contra-proposición, q para los días próxim Cancillería.

EN WASHINGTON

Aun cuando en W se hace ninguna ges mente se formulan periodísticos y extra el nuevo giro de las n el Embajador de Chile chaga, ha sido mant rriente de las convers se tramitan sobre este fin de que pueda infor partamento de Estado lo desea, sobre los últim del litigio del Pacífico.

Naturalmente, el señ ga está instruído para entretanto, todo otro plomático relacionado c Arica.

SI FRACASA LA GE CON BOLIVIA

Se entiende que si sería posible una gest de arreglo con el Perú división territorial.

COMENTARIOS QUE SE HACEN EN LOS CIRCULOS CHILENOS Y PERUANOS DE WASHINGTON, SOBRE LAS ACTUALES NEGOCIACIONES

WASHINGTON, 14. — En los círculos peruanos bien informados se declara que las negociaciones entre Chile y Bolivia, tendientes a la transferencia de Tacna y Arica a este último país en cambio de compensaciones financieras, se realizan sin el conocimiento o participación del Perú.

La Embajada declano hacer comentarios, pero los partidarios del Perú afirman que las declaraciones emanadas de Santiago, lo mismo que las negociaciones, están dirigidas "únicamente a ganarse la voluntad de Bolivia y paralizar los esfuerzos para reanudar las negociaciones bajo la dirección Mr. Gellogg, sobre 1 división de la provincia en tres partes y que se sabe que el Perú favorece. Las negociaciones de Chile con Bolivia obedecen puramente a razones estrtégicas."

La Embajada chilena ha declarado que no ha recibido instrucciones de Santiago.—(U. P.)

Declaraciones que Freyre Santander hizo a un diario de La Paz

LA PAZ, 14.— Entrepstado el señor Freyre Santander por un redactor del diario "La República", dijo, respecto al Presidente de Bolivia, que "es un hombre a quien juzgo de gran talento y de las condiciones necesarias para ser gobernante".

Habiéndose hecho algunas preguntas acerca del Plebiscito, declaró: "No fué posible realizarlo conservando Chile la autoridad de las propincias en litigio.

Hablando acerca de la intervención de Bolivia en el litigio, dijo que el laudo estipulaba que la discusión del asunto era entre los dos países en litigio solamente, y que Bolivia está alejada del concepto de las discusiones.

Respecto del arreglo que pudiera efectuarse posteriormente, dijo que el Perú, sólo a título de confraternidad podría considerar las aspiraciones marítimas de Bolivia y tratar de satisfacerlas en alguna forma.

Sobre la declaración del general Lassiter dijo que constituye un triunfo moral para el Perú la declaración de impracticabilidad, particularmente para el Presidente Leguía.—(U. P.)

Absoluta reserva

LA PAZ, 14. — En la Cancillería y el Gobierno, se guarda absoluta reserva sobre la cuestión internacional en este momento.

Una circular de la Cancillería chilena recibida en Madrid

MADRID, 14.— La Legación de Chile ha recibido una comunicación del Ministro de Relaciones chileno en la que expone la situación en que se ha dejado la cuestión de Tacna y Arica. La comunicación termina diciendo que no han sido afectados los derechos que sobre ese territorio otorgó a Chile el Tratado de Ancón y que tampoco ha sido afectado el ánimo con que se busca la manera de poner término a la situación. La enemistad entre Chile y el Perú, agrega la comunicación, parece ahondarse por causas a las cuales Chile se cree completamente ajeno.—(U. P.)

FUMESE CIGARRILLOS

ABDULLA

$2.40 $3.º $3.40

SU INALTERABLE CALIDAD ES LA BASE DE SU PRESTIGIO

¡Niñas Bonitas!

que hermosean el ambiente aún en época de temporales, desgasten algo de ingenio para convencer a los
BANQUEROS
MINEROS
MUEBLISTAS
Etc., Etc., Etc., Etc., que el Pino Araucaria surge rozagante en medio de
LOS TEMPORALES
y que se impone por su
CALIDAD
Pedidos por mayor y para exportación a
Osvaldo Cruz C.
DELICIAS 333
J-15

Prince of W
RESTAURANT
(Servicio rápido
Deufs Benedic
Courbine panné
Carré de porc Ch
Saucé pomme
Pêche Ninette
Café
Calefacción central

UN 60 POR CIENTO DE REBAJA EN LA RED CENTRAL NORTE

Se ha establecido la siguiente tarifa especial para el transporte de envases vacíos en la Red Central Norte de los Ferrocarriles.

Una rebaja de 60 o|o en el flete total a los transportes de envases vacíos que viajen de Norte a Sur, teniendo su origen y destino en estaciones situadas dentro del sector Pueblo Hundido-Coquimbo, siempre que el recorrido no sea inferior a 150 kilómetros.

Las expediciones de estos envases por sobornal se calcularán con la categoría que corresponda a carro completo, contándose los derechos propios del sobornal y avaluándose por medida.

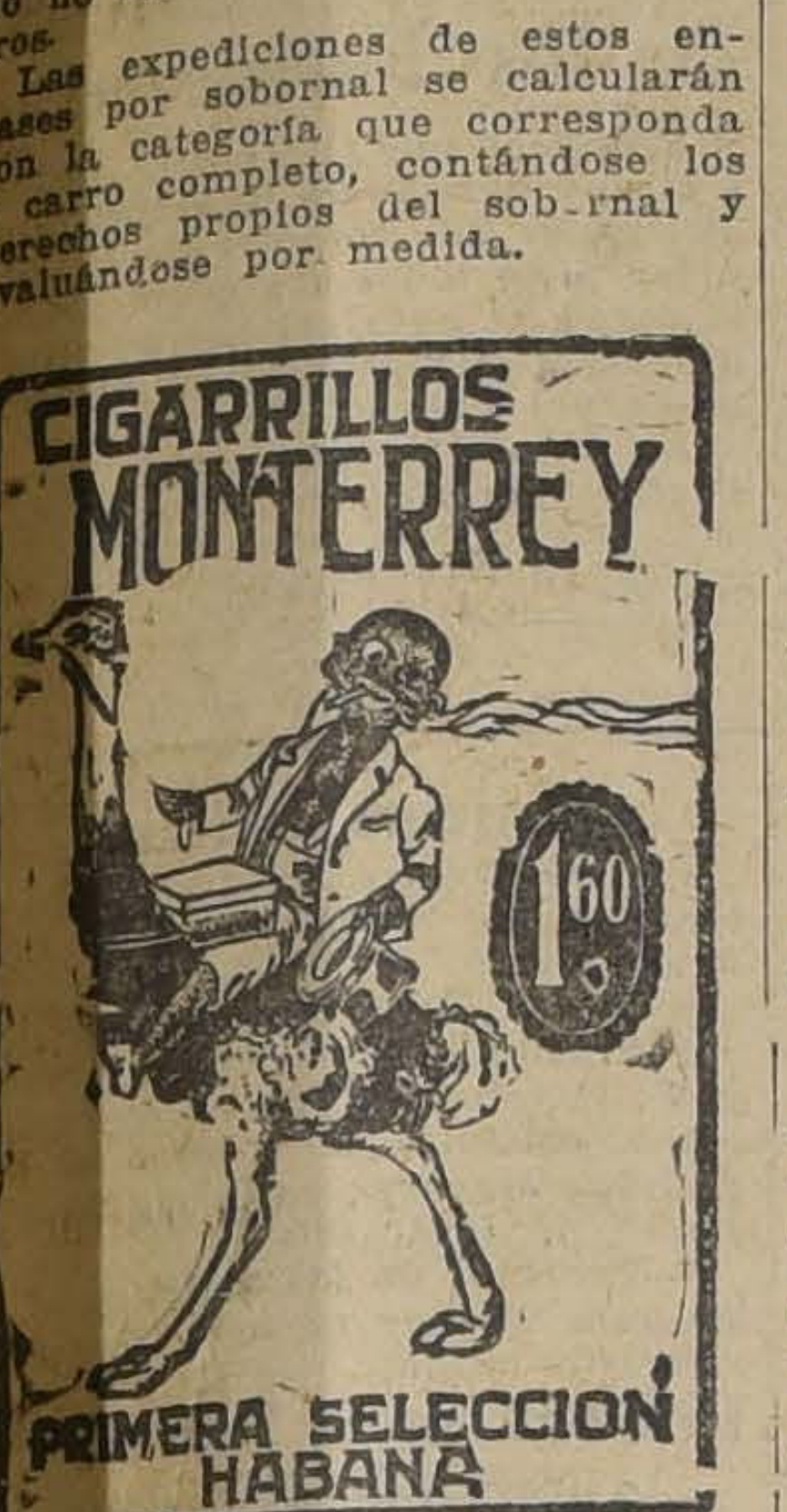

"The South Pacific Mail"

N.o 867.—15 TH. JULY, 1926

Los muchos admiradores en Chile de la República francesa tendrán interés en conocer el esfuerzo de la revista publicada en inglés "The South Pacific Mail" para conmemorar el aniversario de la Toma de la Bastilla. [illegible]

Esta edición francesa contiene artículos escritos para ella por los principales representantes franceses en Chile y tratan especialmente de las relaciones comerciales existentes entre las dos Repúblicas. Se publican fotografías del Ministro francés en Chile yotros oficiales diplomáticos y consulares, en papel fino y varias vistas de París.

Refiriéndonos a las demás materias de lectura, notamos una abundancia de noticias por correo y cable de Bolivia.

Concepto y práctica del bienestar social

El Sábado 17 del presente, a las 5 P. M., tendrá lugar en el local del Ministerio de Previsión Social y Trabajo una conferencia el jefe de sección don Jorge Gustavo Silva dará al personal de ese departamento de Estado y sus dependencias, sobre el tema: "Concepto y Práctica del Bienestar Social".

HORA EXACTA

Tendrá Ud. componiendo su reloj en la fábrica de Alhajas La Continental, por los competentes relojeros alemanes Fischer y Stephan. San Antonio 89.

A fin de dar trabajo a los miles de obreros cesantes del Norte el Gobierno construirá obras públicas

Ampliamente nos hemos venido ocupando de la situación que se ha producido a consecuencias del cierre de la mayoría de las oficinas salitreras, que han licenciado por esta causa a miles y miles de obreros que, sin trabajo, han debido ser transportados por el Gobierno al Sur del país, donde tampoco hasta la fecha se les ha podido buscar colocación.

En nuestras ediciones anteriores informamos que sólo en dos semanas habían quedado sin trabajo más de ocho mil obreros con sus familias; ols que careciendo en absoluto de todo medio de vida, están repartidos en Valparaíso, Santiago, Rancagua y otras ciudades del Sur.

Están quedando también cesantes muchos obreros del Sur

Por otra parte, según las informaciones que obran en nuestro poder, son muchos también los obreros que por diversas circunstancias están quedando sin trabajo en la región central y Sur del país.

Así, los obreros que trabajan en los minerales ubicados en la Cordillera, han bajado en gran número, en vista de que el estado del tiempo ha obligado a esas oficinas a clausurar temporalmente sus labores.

De 52 oficinas salitreras en Tarapacá sólo están trabajando 15

Según las informaciones suministradas por la Dirección General del Trabajo, se tiene allí conocimiento oficial de que en las últimas semanas, de cincuenta y dos oficinas, sólo quedan funcionando quince, lo que da una idea del número de obreros que ha debido quedar sin trabajo.

La desocupación obrera ha afectado el comercio del Norte

Informa también la Dirección del Trabajo, que la gran nueva desocupación obrera del salitre, ha traído como consecuencia una perturbación general en el comercio y en todas las actividades del Norte.

En este sentido, las autoridades nortinas han informado, según se nos dijo, ampliamente al Gobierno, el que, ante la gravedad de la situación que se presenta, se ha apresurado a estudiar medidas que den una rápida solución al asunto.

En Consejo de Gabinete el Gobierno se ocupó ayer de la desocupación obrera

En nuestra edición anterior, dimos cuenta de que el Presidente de la República había solicitado los antecedentes sobre la cesantía obrera del salitre al Ministro de Previsión Social.

Con el objeto de considerar la cuestión y adoptar medidas encaminadas a la solución de ella, el Excmo. señor Figueroa, citó a sus Ministros a un Consejo de Gabinete que se celebró poco antes de medio día de ayer.

Se construirán obras públicas para dar trabajo a los cesantes

Según las informaciones que se nos suministraron, en esa reunión se trató de preferencia lo relacionado con la situación en que se encuentran los numerosos obreros cesantes de la zona salitrera.

A este respecto, se cambiaron varias ideas, predominando las que se refieren a la construcción de obras públicas, con lo que se dará trabajo a numerosos obreros.

No se abrirán albergues

El Ministro de Obars Públicas, Comercio y Vías de Comunicación, don Angel Guarello, dió a conocer varios proyectos de obras productivas que podrían iniciarse. Sobre este particular, se estudió en términos generales, los medios de financiar los gastos que demanden esas obras.

Por lo demás, se nos manifestó que no existía en el ánimo del Gobierno el propósito de abrir albergues, como un medio de socorrer a los cesantes del Norte.

En el mismo Consejo de Gabinete, el Ministro de Hacienda dió una extensa cuenta de la labor desarrollada hasta la fecha por la Comisión de Hacienda del Senado respecto de l consolidación de la Deuda Pública.

El Consejo terminó poco después de la una de la tarde.

En Tocopilla se embarcan más de 200 obreros

(De nuestro corresponsal, por telégrafo)

TOCOPILLA, 14. — En el vapor "América" han sido embarcados para el Sur más de doscientos obreros que han quedado sin trabajo en las salitreras a causa del cierre de oficinas.

Se informa que en la próxima semana continuará en gran escala la Compañía Salitrera de Tocopilla notificando la cesantía a sus obreros. — (Molina).

El pueblo entero de Talagante rinde su homenaje a los restos de un ordenanza del General Baquedano

Por primera vez, un pueblo entero ha rendido un homenaje a un veterano de la guerra del 79, que expiró a la avanzada edad de ciento diez años. Es lo que ha ocurrido ayer en Talagante con motivo del fallecimiento del veterano don Celedonio Martínez Arévalo, que vivía en las más absoluta miseria.

Desde largos años el anciano Martínez residía en Talagante rodeado del cariño de los habitantes, que lo veneraban como una reliquia. Pobre y agobiado por los años expiró solo en la humilde choza que la generosidad de los vecinos le había dado,—ya que era solo en el mundo, no tenía ningún pariente.

UNA ACTITUD DIGNA DE MENCION

Impuesto el Comandante de los Carabineros de la Tenencia de Talagante señor Bernardo Sum de la muerte del veterano Martínez, tomó las medidas del caso para rendirle un homenaje postrero.

El veterano Martínez Arévalo actuó en las batallas de Tacna, Chorrillos y Miraflores y en otros hechos de armas de la Guerra del Pacífico. Según se pudo comprobar fué asistente del General Baquedano. Lo conoció durante la campaña el capitán en retiro señor Juan Castro Calderón residente en Talagante.

El personal de la Tenencia de Carabineros y otros vecinos de la localidad hicieron una erogación voluntaria para costear los funerales.

El piquete de carabineros concurrió a la humilde choza y con toda solemnidad sacó los restos del antiguo servidor de la Patria, para trasladarlos al cuartel donde se levantó una severa capilla ardiente.

Allí estuvo durante un día y desfilaron ante sus restos todos los vecinos de Talagante.

SOLEMNES FUNERALES

Por petición expresa del Cura-Párroco de Talagante Pbro. señor Abel García Huidobro, los restos del veterano Martínez fueron llevados a la iglesia donde se efectuaron en la mañana de ayer solemnes exequias.

Concurrieron a los funerales del veterano, las Escuelas Públicas, la Cruz Roja uniformada, a cargo de la secretaria señorita Evangelina Martínez, las más destacadas personas de Talagante y una numerosa concurrencia de jente del pueblo.

Terminado el solemne funeral, se organizó el cortejo hacia el Cementerio.

Y antes de exhumarse los restos del veterano Celedonio Martínez Arévalo, el oficial Civil de Talagante señor Guillermo Veliz pronunció una sentida alocusión fúnebre haciendo el elogio del viejo servidor de la Patria que falleció a los ciento diez años, pobre y abandonado en una humilde choza de Talagante.

No hay ni ha habido en el país epidemia de viruela

LA DIRECCION DE SANIDAD SOLO HA TOMADO MEDIDAS PARA PREVENIR A LA POBLACION.— UNA ENTREVISTA AL DIRECTOR GENERAL DE SANIDAD

Como se sabe, hace algunas semanas la Dirección de Sanidad inició una activa campaña sanitaria a fin de proceder a la vacunación general de toda la población ante los denuncios, que entonces se decía, de haberse producido algunos casos de viruela en Santiago y en diversas otras ciudades del país.

La Dirección de Sanidad ocupó en esta tarea a todo el personal de empelados e inspectores de su dependencia; y así, durante cerca de dos meses ese personal tanto en Santiago, como en otras ciudades y pueblos de provincias, se ha preocupado única y exclusivamente en la vacunación.

Sin embargo, desde entonces en diversos círculos se ha venido rumoreando que esta alarma no era justificada por cuanto existirían motivos justificados para ello.

UNA ENTREVISTA AL DIRECTOR DE SANIDAD

Con el objeto de conocer la opinión del Director General de Sanidad acerca de este particular, en la tarde de aye rlo entrevistamos.

—Tendré que volver a repetir, nos dijo el doctor Sierra, lo que ha venido diciendo hasta el cansacio: La Dirección de Sanidad no ha declarado que exista la epidemia de viruelas, sino que ha dado cuenta de las medidas que ha adoptado ante los numerosos casos de denuncios de haberse producido casos de este mal.

No hay ni ha habido epidemia de viruelas en el país, nos agregó; eso sí, que existían poderosos antecedentes que hacían suponer la posible propagación del flagelo, en vista de lo cual la repartición a mi cargo ha iniciado la vacunación general de la población.

Y al terminar el doctor Sierra, nos dijo:

"Como es natural, la Dirección de Sanidad no iba a esperar que la epidemia empezara a hacer estragos, y es por esto, que sólo ante el peligro, nos hemos adelantado a adoptar las más elementales medidas que estos casos aconsejan.

Las puertas reabiertas del Instituto Pedagógico se vuelven a cerrar

Cuando ya se creía que las escuelas Universitarias entrarían en la normalidad de sus funciones, ayer se produjeron nuevos incidentes que vienen a dilatar la solución del conflicto estudiantil.

LAS CLASES EN EL PEDAGOGICO NO PUDIERON REINICIARSE

Conforme lo ordenado por la Dirección del Instituto Pedagógico, en la mañana de ayer se abrieron las puertas de ese establecimiento, con el objeto de que se reiniciaran las clases interrumpidas desde hace más de un mes, a raiz del nombramiento del actual Director.

En efecto, las puertas se abrieron; pero los alumnos no concurrieron a sus clases, sino que se constituyeron en asamblea y acordaron enviar una comisión a pedir la renuncia del señor Merino.

Este, al conocer el objeto de la Comisión, hizo presente a los alumnos que la componían, que, había resuelto no abandonar el cargo.

LA RESPUESTA DEL SEÑOR MERINO POVOCA DIVERSOS INCIDENTES

Conocida la opinión del señor Merino, los alumnos hicieron diversas manifestaciones, que dieron lugar a algunos incidentes personales, como el suscitado entre el estudiante Lermanda y el ayudante de química señor Valenzuela.

A consecuencia de ésto resultó herido el estidiante Lermanda, en forma más o menos grave.

LOS ESTUDIANTES SE TRASLADAN A LA UNIVERSIDAD

Como el señor Merino llamara a la policía e hiciera despejar el establecimiento, los estudiantes se dirigieron a la Universidad de Chile; pero el Rector señor Matte que había sido prevenido de la venida de los estudiantes, ordenó que se cerraran las puertas y que se pidiera fuerza de policía para resguardar el local.

LOS ALUMNOS DE LEYES DECLARARON LA HUELGA COMO PROTESTA EN CONTRA DE LAS AUTORIDADES DEL PEDAGOGICO

Los alumnos de la Escuela de Leyes que, durante todo el día de ayer se ocuparon en la elección del Directorio del Centro de Estudiantes, de Derecho, celebraron en la tarde una asamblea, que tenía por objeto discutir la actitud que adoptarían frente a los nuevos incidentes provocados en el Instituto Pedagógico.

En esta asamblea que fué dirigida por el presidente del Centro, recién elegido, señor Luis Tejada, se rechazó dos incidaciones de huelgas, la una indefinida y la otra por cuarenta y ocho horas, aprobando, en cambio, un voto por el que se establece que los alumnos de la Escuela de Leyes declaran la huelga por espacio de 24 horas, como protesta por la actitud de las autoridades del Instituto Pedagógico y como acto de solidaridad para con los alumnos de ese establecimiento.

LA DIRECCION DEL PEDAGOGICO NOS INFORMA QUE HOY LAS CLASES FUNCIONARAN COMO DE COSTUMBRE

La Dirección del Instituto Pedagógico nos ha entregado una información, según la cual, en la mañana de hoy se abrirá como de costumbre ese plantel educacional, para que se efectúen las clases fijadas en el horario.

LOS ESTUDIANTES SE REUNIRAN A LAS 8.30 DE LA MAÑANA

Los estudiantes del Pedagógico, por su parte, nos han informado que se reunirán hoy a las 8.30 A. M. en el establecimiento.

UNA REUNION GENERAL DE ESTUDIANTES

A las 6 P. M. se llevará a efecto en la UECH una asamblea general de estudiantes de todas las escuelas, para discutir acerca de los últimos acontecimientos y tomar acuerdos sobre el particular.

El Comité Ejecutivo se reunirá a las 10 P. M. en la Asociación de Profesores.

LA JUNTA DE PREVISION DE EMPLEADOS PARTICULARES

CONOCE Y RESUELVE ALGUNAS APELACIONES

La Junta de Previsión de Empleados Particulares en las sesiones celebradas el 30 de Junio último y 9 del presente constituída como Tribunal de Segunda Instancia, conoció y resolvió las apelaciones y recursos deducidos en contra de las resoluciones de los siguientes Tribunales de Conciliación y Arbitraje:

DE IQUIQUE.—Alfonso Rojas con Alfredo Rojas, confirmada; Ernesto Pavese con Cía. de Salitres y Ferrocarril de Agua Santa, se suspenden sus efectos; José Nicanor Rodríguez con Gibs y Cía., confirmada. Armando D'Espinka con Luis J. Moro, se suspenden sus efectos; Francisco Sánchez con Cunea Hnos., confirmada; Miguel Osorio con The Tarapacá Water Works, se suspenden sus efectos.

DE VALPARAISO.—Francisco Rojas Ampuero, con Banco de Chile y Alemania, recurso de hecho del Banco, no se dió lugar.

CIGARRILLOS
CABECEADOS
ORO
M R
PAPEL MAIZ
CORRIENTES 20 cts
ESPECIALES 40 cts

Pago de sueldos de los empleados

Con motivo de una presentación que los habilitados de las diversas oficinas fiscales de Santiago harán al Consejo de la Caja Nacional de Empleados Públicos y Periodistas, solicitando la reconsideración del acuerdo que suspende los préstamos por planillas, hasta tanto no se aprueben por el Congreso los duodécimos respectivos, se nos pide encarecer a los habilitados que no hayan alcanzado a firmarla, pasen hoy antes de las cuatro de la tarde a la portería de la Biblioteca Nacional (edificio nuevo), a fin de adherir a la referida petición.

Dos negocios se incendiaron en la madrugada en Aldunate esquina de Victoria

Minutos después de las dos de la madrugada de hoy se declaró un voraz incendio en el almacén "Libertad" ubicado en la esquina de la calle Aldunate con la de Victoria.

El fuego se propagó rápidamente a una carnicería ubicada al lado de lalmacén, siendo los dos negocios del mismo dueño, Agustín Peirano Onetto, quien tiene un seguro de cien mil pesos en las compañías la Italo Chilena y la Francesa.

El trabajo de los bomberos, ante las proporciones que había alcanzado el incendio cuando llegaron las bombas, se concretó a impedir que éste se propagara a las propiedades vecinas.

Peirano Onetto fué detenido por el oficial de servicio de la cuarta comisaría, cuyos guardianes resguardaron el orden.

El Juez del Crimen se constituirá hoy en la Universidad de Chile

El principio de incendio ocurrido en la madrugada de ayer en la Casa Universitaria ha sido el tema de los comentarios tanto en los círculos educacionales como en los detectivescos.

Tan pronto como el juez del crimen de turno, señor don Andrés Villagra, como los jefes de la Sección de Seguridad se impusieron de este incendio iniciaron con toda actividad las diligencias de rigor.

EL INCENDIO FUE APAGADO CON BALDES DE AGUA

A propósito de nuestra información anterior, debemos dejar constancia de que, el principio de incendio fué apagado por el Inspector General de la Escuela de Leyes, que ayudado por la servidumbre de su casa, arrojó algunos baldes de agua sobre las virutas que se quemaban, de manera que a la llegada de las bombas el fuego había sido extinguido.

LAS PILAS ELECTRICAS

La policía procedió a recoger las pilas eléctricas, que se encontraron en el sitio del incendio, que fueron conducidas a la comisaría y de allí a la Sección de Seguridad.

Ayer se nos informó que junto a estas pilas fué encontrado un despertador que estaba detenido marcando las 2.45.

Las pilas eléctricas de que hablamos fueron puestas ayer a disposición del juez del crimen de turno, quien ha dispuesto que se las tengan listas para hoy, pues se constituirá en el local donde se encontraban para reconstituir la escena.

Esta diligencia se estima de mucha importancia en los círculos judiciales.

DECLARA EL DETENIDO

La policía aprehendió en la mañana de ayer a Emilio Ahumada, portero de la Universidad por la responsabilidad que pueda tener.

En la Sección de Seguridad se le interrogó acerca de este principio de incendio, pero dijo no saber nada, porque las llaves de esa sala quedaban siempre en el tablero.

Conducido a presencia del juez del crimen de turno, Ahumada declaró lo mismo.

Se estima que Ahumada no tiene culpa alguna en este principio de incendio y que sus declaraciones son el reflejo de la verdad.

SE INICIA EL SUMARIO

A medio día de ayer el comisario de investigaciones señor Maturana acompañado del sub-comisario señor Palacios se trasladó al Juzgado del Crimen de turno, donde mantuvo una interesante conferencia con el juez señor Villagra.

Este magistrado dió una orden amplia con el objeto de que se practicaran detenidas investigaciones.

RECONSTITUCION DE LA ESCENA

El juez señor Villagra, como decimos más arriba, se constituirá en el local por donde empezó el fuego.

Se llevarán a ese lugar de orden expresa del magistrado las pilas eléctricas y un entendido a fin de que explique su funcionamiento.

A esta visita concurrirán también algunos jefes de la Sección de Seguridad.

Esta diligencia judicial servirá a la justicia para imponerse cómo se originó el incendio con que se vió amenazada anoche la Casa Universitaria.

LAS DECLARACIONES

En la tarde de ayer se presentó al Juzgado sumariante el inspector general señor Vivanco con el objeto de prestar algunas declaraciones respecto de este principio de incendio.

Como se sabe, el señor Vivanco tiene su domicilio en el mismo local de ese edificio y la sala por donde empezó el fuego se halla en sus inmediaciones.

Con las declaraciones de este caballero y de Emilio Ahumada, se dieron por terminadas las diligencias judicales de ayer sobre este hecho.

La brillante celebración de las fiestas francesas

Con extraordinario entusiasmo continuaron ayer los diversos actos con que la colonia francesa residente celebró el aniversario de la Toma de la Bastilla.

Todo el comercio francés de esta capital cerró ayer sus puestas como un homenaje a esta fecha.

EL SALUDO DE LOS CONNACIONALES

A las 11 de la mañana de ayer el Ministro de Francia Excmo. señor Longchamps de Ville, recibió en el palacio de la Legación a los connacionales que pasaron a cumplimentarlo.

EL GRAN BANQUETE EN EL CLUB HELVETICO

A la 1 de la tarde de ayer se sirvió en los comedores del Club Helvético el gran banquete que el Ministro de Francia ofrecía a los miembros del Gobierno, del Cuerpo Diplomático, de la colonia francesa y sociedad, con motivo del aniversario de la Toma de la Bastilla.

En la mesa de honor tomaron colocación el Ministro de Francia, Excmo. señor Long Champ de Ville, que tenía a su derecha al Ministro de Relaciones Exteriores, señor Mathieu, y a su izquierda al Presidente de la Colonia Francesa, M. René Gorrichon. Seguían a continuación el Nuncio Apostólico Monseñor Aloise Masella, el Presidente de la Cámara de Diputados, el Presidente del Senado, el Ministro de la Guerra, el Introductor de Diplomáticos, el Edecán de la Presidencia, Capitán, señor Oscar Fuentes, que llevó la representación del Presidente de la República, los representantes diplomáticos de los diferentes países, el Intendente de la provincia, altos funcionarios públicos, miembros de la colonia francesa y numerosísimas personas de nuestro mundo social y político.

En la hora de los postres ofreció el banquete el Ministro de Francia, Excmo. señor Longchamps y a continuación habló en nombre del Gobierno, el Ministro de Relaciones Exteriores, señor Mathieu.

A continuación lo hizo el Presiden des Ancient Combattant, M. René Gorichon.

EL TE DANZANT DE LAS DAMAS FRANCESAS

En la tarde se efectuó con extraordinario éxito el te dansant que ofrecían las damas francesas como número conmemorativo del aniversario de la Toma de la Bastilla y a beneficio de los pobres de la colonia francesa residente. Esta fiesta alcanzó caracteres concurriendo distinguidas personalidades de nuestro social y político.

COMIDA DE LA UNION DE COMBATIENTES

Anoche se sirvió en el local de la calle San Diego la comida con que la Unión de Combatientes celebraba el aniversario de la Toma de la Bastilla.

Asistió una crecida concurrencia.

LOS ACTOS DE HOY

Hoy, a las 9.30 P. M., se efectuará la velada preparada por las damas francesas como número conmemorativo del aniversario que celebra la colonia francesa residente.

Los servicios ferroviarios tienden a normalizarse

Pasados los efectos del temporal se han podido conocer en todos sus detalles los destrozos producidos en los diversos servicios ferroviarios del país.

Según información oficial suministrada por el inspector señor Simón Figueroa estos destrozos son los siguientes en las redes ferroviarias que a continuación se indican:

Red central Norte

No ha habido mayores interrupciones. Trenes corren sólo hasta Pedegua. Tiempo muy bueno.

Primera Zona

Se hace servicio en forma normal.

Por continuarse trabajos en puente Chacabuco trenes pasan sin máquina.

Segunda Zona

Línea central sin novedad.

En ramal a Cartagena hay tráfico hasta San Antonio pasando los trenes por la variante en kilómetros 85 y 86.

Ramal a Hualañé no hay interrupciones haciéndose servicio como de costumbre. En igual forma se encuentra el ramal a Constitución.

A consecuencia de la cortadura del puente Cadenas N.o 4 y de varios derrumbes, tráfico continúa interrumpido entre Marchigue y Larraín Alcalde. Se han producido derrumbes en los kilómetros 85, 86, 89, 90, 93, 95, 96, 98 y 99.

Enrocado estribo Nor-oriente puente San Miguel fué arrastrado por creces de las aguas no pudiendo pasar locomotoras hasta efectuar arreglos.

Entre Cardonal y El Lingue, en kilómetro 92, se destruyó muro sostenimiento. Hay varios terraplenes sentados y agrietados.

En la Tercera y Cuarta Zona no ha habido novedades, continuando interrumpido en algunos sectores, el tráfico en el ramal de Rucapequén a Concepción.

Ingenieros a cargo servicios de la vía han trabajado y trabajan con toda actividad para restblecer cuanto antes el tráfico.

PRONOSTICO DEL TIEMPO

En las últimas 24 horas ha prevalecido el régimen anti-ciclónico en todo el país, con máximum barométrico de 778 milímetros en Puerto Madryn, en la costa del Atlántico.

PRONOSTICO DEL TIEMPO.—La influencia del régimen anticiclónico persistirá por un plazo mínimo de 24 horas más, a pesar del nuevo descenso barométrico iniciado ayer. Habrá buen tiempo general, frío y heladas.

Productos NESTLE

LECHE CONDENSADA" Nestlé, "Lechera". cajón de 48 latas.

"HARINA LACTEADA" Nestlé, cajón de 50 latas.

"LECHE MALTEADA" Nestlé, cajas de 25 libras.

"LACTOGENO", Alimento para niños, Nestlé, cajón de 24 latas.

AGENTES:

Duncan, Fox y Cía.

SANTIAGO

$ 20 EL MIL de HOJAS CARTAS, PAPEL HILO EXTRA, con Marca de Agua

IMPRESO

IMPRENTA LATHROP Hnos. -- Huérfanos 1055

TENGO ORDEN DE COMPRAR

TERRENO

PARA CONSTRUCCION DE POBLACIONES, DENTRO DE BARRIOS ACEPTADOS POR EL CONSEJO DE HABITACION BARATA. SE PREFIERE BARRIO ALTO, SUPERFICIE: 8,000 METROS CUADRADOS A 15,000 METROS CUADRADOS.

OFERTAS :SECCION COMPRA - VENTA

MIGUEL FUENZALIDA B.

1061 — MONEDA — 1061

COCINAS ECONOMICAS AMERICANAS

COCINAS A GAS

ALEMANAS CON QUEMADORES ECONOMICOS, OFRECE

MERCERIA SANTIAGO

Compañía 1060, entre Plaza y Bandera

La Obra más completa de Chile

Está en circulación la 8.a entrega del Diccionario Histórico y Biográfico, por Virgilio Figueroa. En prensa 9.a y 10.a entregas, que se repartirán conjuntamente. La 10.a entrega irá acompañada de dos INDICES, uno histórico y otro biográfico. Se ruega a los suscritores por tomos empastados, se sirvan devolver las entregas recibidas para enviarles el PRIMER TOMO EMPASTADO. La obra, en general, constará de seis a ocho tomos y en ella estará resumida toda la biografía, la historia y bibliografía de Chile. — Para datos y suscriciones, dirigirse al autor, don Virgilio Figueroa, Casilla 19240, López 535, Stgo.

SOBRE LOS PROGRESOS DE LA PRENSA CHILENA

HABLA DON MANUEL BIANCHI EN "JORNAL DO BRASIL"

El periódico "Jornal do Brasil", publica una entrevista hecha a nuestro Consejero en esa, señor Bianchi, sobre el periodismo en Chile. El señor Bianchi da datos relacionados con el progreso creciente de los diarios chilenos y con la obra de cultura y de sana orientación que siempre ha representado la labor periodística de Chile.

La Asociación Brasileña de la Prensa le dará una nota para que sea entregada a los periodistas chilenos.

Existe en Río Janeiro gran interés por intensificar las relaciones periodísticas entre Chile y el Brasil.

Nuestro Embajador, señor Irarrázaval, ofreció anoche un banquete de despedida al Consejero, señor Bianchi, asistiendo el personal de la Embajada.

El señor Bianchi se embarcará a bordo del "Asturias" el próximo Viernes.

Monseñor Errázuriz desea llegar a la supresión de los derechos parroquiales

PAGANDO BIEN A LOS CURAS-PARROCOS, ESTO PODRIA HACERSE EFECTIVO.— COMO FORMAR EL FONDO DEL CULTO CATOLICO.

INTERESANTES DECLARACIONES DEL VICARIO GENERAL DEL ARZOBISPADO, PREBENDADO DON MIGUEL MILLER

Hace dos días, el Arzobispo de Santiago, Monseñor Crescente Errázuriz, dictó un decreto por el cual designa una comisión de distinguidos caballeros de esta capital para que estudien la manera de formar el "fondo para el culto católico", en vista de que el Gobierno cesará de dar las subvenciones con motivo de haber sido separada la Iglesia del Estado.

Con el objeto de conocer algunos aspectos de la cuestión en la tarde de ayer tuvimos oportunidad de conversar breves instantes con el Vicario General del Arzobispado, prebendado don Miguel Miller

Del curso de la breve conversación sacamos interesantes aspectos de este problema que tanto interesa a los católicos del país.

Hasta 1930 pagará el Gobierno la subvención

Interrogado el señor Vicario sobre la subvención a la iglesia que debe pagar el Estado con motivo de la separación, nos dijo que ésta era de 5 millones anuales por seis años, o sea hasta 1930.

Los sueldos inferiores de los curas párrocos asignados por el Estado, eran de cien pesos, cantidad que no les alcanzaba para vivir, debiendo recurrir a las dádivas de los feligreses.

Como se podía formar el fondo del Culto

Preguntamos al prebendado señor Miller sobre la forma que estimaba más apropiada para formal el fondo del culto en Chile y al respecto nos dijo que en otros países se había hecho por medio de una contribución obligada. Esta podría ser — agregó — uno por ciento anual o bien un tanto por ciento pagadero de una sola vez de la fortuna de los católicos de la Arquidiócesis. La Comisión designada por el Iltmo. señor Arzobispo deberá indicar la norma para formar el fondo de la Arquidiócesis, correspondiendo a los demás obispos de la República hacer otro tanto en sus respectivas diócesis.

Como es de suponer la Arquidiócesis de Santiago tendrá una mayor entrada y el criterio del Ilustre Prelado Monseñor Errázuriz, indicará si debe ayudar a las diócesis más necesitadas o donde el fondo sea menor.

Estas ideas que expongo — nos dijo el señor Miller — son las que a mi juicio aconseja la enseñanza de otros países.

Mons. Errázuriz desea rentar bien a los curas-párrocos

Los deseos de Monseñor Errázuriz son de que deben estar bien rentados los curas-párrocos, de modo que el sueldo mensual les alcance para vivir holgadamente. Y según pudimos imponernos, el Ilustre Prelado que rige los destinos de la Arquidiócesis de Santiago, piensa en que este sueldo fluctúe entre seiscientos y setecientos pesos mensuales.

Estos sueldos los pagaría el Arzobispado una vez que se forme el fondo del culto.

Hacia la gratuidad de los servicios religiosos

El Vicario prebendado señor Miller, nos dijo que Monseñor Errázuriz pensaba además, en llegar algún día a la gratuidad de los servicios religiosos, suprimiendo por completo los derechos parroquiales de funerales, bautizos, matrimonios, confirmaciones, misas, etc.

Esto se podría conseguir, nos dijo finalmente el prebendado señor Miller pagando bien a los curas-párrocos a fin de que no necesiten cobrar estos derechos para el sostenimiento personal y del culto de sus parroquias.

Y hasta aquí lo que nos dijera el Vicario General del Arzobispado, prebendado don Miguel Miller, en una breve conversación que con él tuvimos ayer.

SE NOMBRA SUB-
TOR DEL ASILO
TEMPERANCIA

AL Sr. DON AMELIANO
BURR

Ayer fué firmado el
rrespondiente por el
Previsión Social por
nombra Sub Director
de Orates, para que
del Asilo de Temperanc
don Aureliano Quijada

Sesión del Co
de los Ferroc

Presidido por el Minis
y Obras, don Angel G
asistencia del Director
presa y de todos sus
la tarde de ayer celebr
dinaria el Consejo de
rriles del Estado.

En la sesión, después
charse diversas solicitud
sejo se ocupó de asunt
interno del servicio.

EJERCITO Y ARMADA

Del muy mal estado en que se encuentran los cuarteles de provincias

NOS HABLA EL INSPECTOR DE INFANTERIA, GENERAL AHUMADA

"LA AUTORIDAD MILITAR NO ESTA EN CONDICIONES DE GARANTIZAR A LOS PADRES DE FAMILIA, QUE PUEDA DEVOLVER SANOS A SUS HOGARES, A LOS HIJOS QUE CONFIARAN A LA PATRIA, PARA SU INSTRUCCION MILITAR"

No hace muchos días que el Ministro de Guerra envió al Congreso Nacional un mensaje por el que solicitaba cierta suma de dinero para destinarla, en parte, a reparar los cuarteles de las diferentes unidades.

Como después de una reciente visita que practicó a las unidades del Sur y Norte del país, el Inspector de Infantería, General señor Ahumada, presentó al señor Ministro de Guerra, un importante informe, en la tarde de ayer hablamos con este Jefe del Ejército, ya que él más que nadie, podría darnos informaciones ciertas y fidedignas sobre el estado en que se hallan los cuarteles.

—Realmente, nos contestó el General señor Ahumada, de la visita que hice he llegado tristemente impresionado.

Mi opinión es que el estado de los cuarteles es hoy en día, igual al estado en que se encontraban las construcciones para obreros en las Pampas salitreras hace 30 años, similares a las de esos pobres inquilinos, sirvientes de riquísimos latifundios y que, sin embargo, no tenían las comodidades que en ningún país civilizado se niega a nadie.

Los soldados, añadió el Sr. Ahumada, duermen en muchas ocasiones en el suelo, filtrándose el viento a las piezas y cuadras. Nuestro soldado es verdaderamente de un carácter especialísimo, sabe soportarlo todo, sobrellevarlo todo, con una resignación musulmana.

Pero no es posible, agregó el señor General, que esto siga por más tiempo, nosotros tenemos el deber, la obligación de velar por la salud de nuestros soldados, sobre todo en las circunstancias actuales, en que las leyes sociales han progresado notablemente y en que, al lado de construcciones modernas y confortables para obreros, como sucede en Chuquicamata y en la Pampa, nuestro Ejército vive en el estado más indigente que es posible imaginarse. Para abreviar y para muestra, les voy a citar un sólo caso.

En el Regimiento Llanquihue, en cuya guarnición no había siquiera médico cuando fuí, la estadística en esa unidad en el año pasado, arrojaba las siguientes cifras:

Influenza....	25 casos	
Tuberculosis..	7 "	
Bronquitis....	27 "	(algunos crónicos)
Parotiditis....	59 "	

con un total de seis defunciones, además de los muchos afectados que se dieron de baja antes que se murieran o quedaran inútiles para el servicio.

Después de un momento, agregó el señor Ahumada: En ese Regimiento no había ni baños, ni lavatorios dentro del recinto del cuartel, porque faltaba hasta el agua, y los soldados debían salir, en todo tiempo, sin abrigo a lavarse a una quebrada que está como a cien metros de distancia.

—En el Norte, ¿hay iguales deficiencias, General?

—Les voy a dar otra muestra. En el Norte, las tropas que se encuentran en Calama, alojan en un galpón de zinc, sin forro interior de madera, con piso de cemento, estrecho, en forma tal, que hay cuatro camas superpuestas, agregando la circunstancia de que a esa altura, más de 2,000 metros, se tienen tiempos, en Invierno, menor a 9 grados bajo cero, y en Verano, calores intensos que se aumentan con la reverberación de las latas.

No quiero citarles más ejemplos de lo que he podido presenciar en la visita que efectué sería materia para llenar un volumen. Todo ésto que les he dicho y mucho más, se encuentra perfectamente detallado en el informe que pasé al Ministro de Guerra.

—¿Qué resolución cree Ud., General, que debe tomarse ante esta situación?

—Sobre el particular, ya se han adoptado medidas, pues el señor Ministro de Guerra, después de imponerse de mi informe y del conocimiento que él tiene del estado de los cuarteles, ha solicitado se le conceda la suma de $ 45.000,000 a fin de llevar a cabo reedificaciones y nuevas construcciones de cuarteles, porque de lo contrario, seríamos cómplices de la situación en que nos encontramos.

Los fondos que ha solicitado el señor Ministro de Guerra se emplearían dentro de un plan que está muy bien estudiado y que se financiará sobradamente con los fondos que anualmente fija el Presupuesto de Guerra para reparaciones, remiendos que siempre se hacen mal, etc., quedando todavía un sobrante. Es de advertirles que los que menos se beneficiarán con el proyecto del señor Ministro, serán los cuarteles de Santiago, pues son los de provincias los que necesitan de una ayuda más inmediata.

—¿En qué condiciones se halla el nuevo contingente ante esta situación?

—No me pregunten más sobre este punto. Me es demasiado penoso tratar de un asunto de esta naturaleza y retrotraer recuerdos acerca de la indolencia que, en general, se ha tenido cuando se trata de la conservación de la salud y de la vida de los hombres que hemos llamado a cumplir con la Ley de Reclutas y Reemplazos.

La autoridad militar —agregó el General señor Ahumada— no está en condiciones de garantizar a los padres de familia, que pueda devolver sanos a sus hogares a los hijos que confiaron a la Patria para su instrucción militar.

Terminó el señor General: No quiero hablar más sobre esta triste situación, porque como buen militar y patriota, me es muy doloroso pensar que todo llegará a conocimiento del extranjero y que nosotros todavía nada podemos hacer por salvar este estado de cosas.

El General señor Fernández Pradel

Con motivo del retiro del Ejército que ha obtenido el Coronel don Florencio Meza Torres, ha quedado vacante el cargo de Inspector de Caballería, que desempeñaba.

Según informaciones de fuente fidedigna que hemos obtenido, para servir aquel puesto será designado el General de División don Carlos Fernández Pradel, siendo muy probable que el decreto respectivo quede firmado en el curso de la presente semana.

Noticias mili

—A Capitán a sido
teniente de ingenier
Bravo Jofré.

—Se ha dispuesto
yores señores Fran
y Francisco del Va
como oficiales a
Estados Mayores de
siones de Infantería.

—Profesor de Mate
Escuela Militar se
Evaristo Palma.

Entrega de la D
la Escuela El B

El Ministerio de G
signado al Teniente
tendencia don Oscar
al Mayor de Ferroc
Manuel Campos, par
de interventores en
hará de la dirección
de Aviación El Bosque
don Enrique Zúñiga
Coronel don Elías Va

Cambio de d

Se ha dispuesto
tanes señores Gust
del Buin; Guillermo
Tacna; Osvaldo Godo
Armando Vásquez, d
pasen a figurar en
del Lautaro, Escala
Miraflores y Arica,
te, sin dejar de ser
Academia de Guerra.

PROSPECTO DE LA
NAVAL

El Director de la E
nos encarga poner en
de los interesados en
como candidatos a al
establecimiento que
con las condiciones d
planes de estudio se
su disposición, en el
Marina.

DESTINACIONES

Las siguientes destinaci
han decretado: Capitán don
Vargas del Concepción al
miento Ferrocarrileros, Te
don Oscar Solar al Concep
Teniente don Aurelio Fernán
Atacama.

Yungay

PAPELES PINTADOS

Aviso a mi distinguida clientela y al público en general, que he recibido un grandioso y selecto surtido de papeles para decorar habitaciones, en miles de dibujos, estilos y colores.
REALIZO TODA LA EXISTENCIA ANTIGUA, POR FALTA DE ESPACIO—VER PARA CREER
Señores arquitectos: para completar con más hermosura las obras que ejecutan, embellézcanlas con mis papeles recién llegados.
MARCOS PIMSTEIN —— HUERFANOS 1057
ATIENDO PEDIDOS DE PROVINCIAS

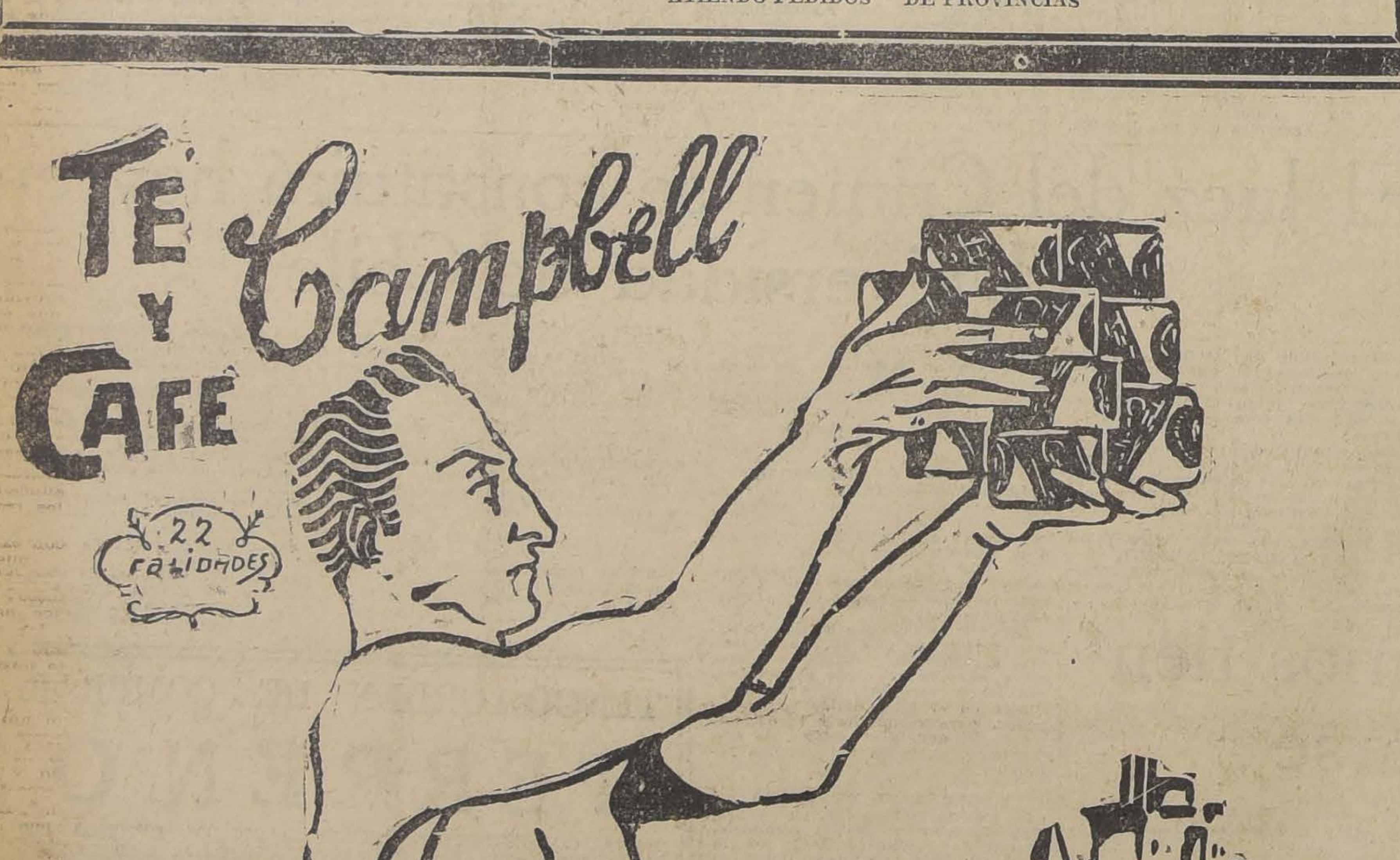

Campbell Brós, importan de India, Java, China y Ceylán, 22 calidades de té, y de Centro-América, los mejores tipos de cafées.
Visite sus locales de propaganda y pida muestras.
HUERFANOS 854, FRENTE A GATH Y CHAVES. —:— MERCED 876, FRENTE AL FANCY
Ventas al detalles a precios por mayor. Regalos en cada compra.

¡Qué Lástima!

¡Qué lástima es tener que ocultarse avergonzada en lugar de ostentar orgullosa su belleza! Y todo por una desagradable infección cutánea. MENTHOLATUM calma desde luego la exasperante irritación, y produce rápido alivio, dejando la piel tersa y sana.

UNA CREMA SANATIVA
Mentholatum
Indispensable en el hogar

ha beneficiado a miles de víctimas de enfermedades de la piel. Es también insuperable para el cutis reseco y rajado, labios partidos, quemaduras, cortadas, picaduras de insectos, catarros etc. Solamente en el legítimo MENTHOLATUM puede tenerse confianza. Exíjase en sus envases originales, tarros, tubos y latas. No acepte substitutos.

Mentholatum

Base: Mentol, alcanfor y ácido bórico.

A PRECIOS VENTAJOSOS

OFRECEMOS LOS SIGUIENTES ARTICULOS EN EXHIBICION EN NUESTRA CASA DE LA CALLE HUERFANOS

ABRIGOS Ingleses, desde...
IMPERMEABLES Gabardina, desde...
CHALECOS de Lana con mangas, desde...
PALLWERS, desde...
PYJAMAS Franela, desde...
CAMISAS, desde...
SOMBREROS, desde...
ZAPATILLAS de Paño, desde...
CALCETINES lana fantasía, desde...
CALCETINES lana Escocesa, desde...
CALCETINES de hilo, desde...
GUANTES forrados, desde...
GUANTES Imitación Gamuza, desde...
CUELLOS Arrow Semi Blandos, desde...

También tenemos un buen surtido de corbatas, suspensores, ligas, pañuelos, etc., etc., a precios convenientes.

EWART Y Cía.
HUERFANOS 1024
Entre Bandera y Ahumada

A LOS PROFESIONALES, INDUSTRIALES y COMERCIANTES

Se les reitera que el Jueves 15 de Julio vence el plazo de que disponen para
sus declaraciones de patentes por el trienio 1926-1928.

Los que no declararen pagarán fuertes multas, además de la patente más al
llegado el caso, sus negocios u oficinas serán necesariamente clausurados con el auxilio
la fuerza públi

Los interesados podrán solicitar los formularios y entregar sus declaraciones
el Jueves 15 a las 6 P. M., en las oficinas municipales siguientes, que proporcionarán
facilidades necesarias:

Matrícula de Patentes, Municipalidad, oficina 8, primer piso; Echeverría Nº 868; S
Pablo 1825; Esperanza 653; Camilo Henríquez 115, y Arturo Prat 2271.

NO SE ADMITEN GESTORES.

La Oficina de Matrícula de Patentes

LOS SERVICIOS PUBLICOS DEL DEPARTAMENTO DE FREIRINA

EL GOBERNADOR, SEÑOR ONOFRE VERA, CELEBRA VARIAS CONFERENCIAS CON LOS MINISTROS DE ESTADO

Se encuentra en esta capital desde hace algunos días el señor Onofre Vera, el Gobernador de Freirina, quien ha venido con el fin de conseguir del Gobierno el mejoramiento de algunos servicios públicos.

"El señor Ministro del Interior ha acogido con todo interés las peticiones que le he hecho, ordenando por intermedio de su colega de Obras Públicas, la confección de planos y presupuestos para edificar un cuartel de policía, construcción ésta que se iniciará con $ 30,000. Igualmente se ha procurado mejorar las dependencias de la Gobernación dotándolas de nuevos elementos.

Facilidades más o menos parecidas he encontrado en los Ministros de Justicia e Instrucción y de Vías y Obras, pues en el primero se me prometió ordenar cuanto antes la reconstrucción de la Cárcel, refaccionar el local de la Escuela de Niñas, y la construcción y reparación de algunos puentes y caminos. También, el señor Ministro de Higiene me ha prometido dotar de los elementos más indispensables al Hospital.

Por su parte el Director de la Caja de Crédito Hipotecario, me prometió que dentro de poco tiempo más, se pondría en vigencia la ley Lyon, servicio que antes prestó grandes beneficios a la población con motivo del terremoto que azotó esa región".

El señor Vera, llevará a cabo nuevas gestiones para conseguir a la brevedad posible el despacho de todas estas medidas, que irán en provecho de aquella región que bien lo necesita.

HABANOS
SELECTOS xxxx
$80 $60
YoFumo
REINA VICTORIA

LA UNION DE EMPLEADOS ELIGIO SU NUEVA MESA DIRECTIVA

EL CONSEJO ADMINISTRATIVO CONTINUA TRATANDO DEL PROGRAMA DE TRABAJO

Antenoche se reunió el Consejo Administrativo de la UECH., con la asistencia de los nuevos consejeros, señores Gregorio Guerra, Jorge Neut Latour y Guillermo Aparicio.

Una vez reconocidos los nuevos consejeros, se pasó a elegir la nueva mesa directiva, la que quedó compuesta en la siguiente forma:

Representante Legal, Gregorio Guerra; Secretario General, Carlos Pellegrin; Tesorero, Antonio Ruiz y Secretario de Actas, Román Fuentes.

Se acordó comunicar estos nombramientos a la Junta Ejecutiva, para que el nuevo Reglamento Legal sea reconocido como tal y se le confiera por el Presidente el poder legal respectivo.

Además de esto el Consejo estuvo tratando estensamente el programa de trabajo que se propone desarrollar en beneficio de la institución y de los empleados en general, especialmente lo referente a la parte administrativa de la UECH. estudio que quedó bastante avanzado.

Los días de sesiones del Consejo serán los Martes a las 7.30 P. M. y los Sábados a las 4.30 P. M. Mañana Viernes a las 7.30 P. M. celebrará una sesión extraordinaria para dar término a las materias tratadas en la sesión anterior que no admiten espera.

Para hoy a las 8 P. M., están citados los empleados de la Casa García Hnos. y los de las fábricas de catres en general, para tratar importantes asuntos de interés para el gremio, encareciéndose la asistencia y puntualidad en la hora.

A las siete se reunirá la Comisión de Fiestas para conocer el resultado del último baile efectuado en la UECH y tomar acuerdos sobre una velada próxima. La asistencia es obligatoria.

Guillermo Fuentes Ramos

Trasladó su estudio a

MORANDE N.o 756

Para
DESARREGLOS INTESTINALES

El Verdadero Remedio de la Naturaleza Para Hígado Estómago e Intestinos

Casi un Siglo de Exito!

En Cajitas amarillas solamente

PILDORAS INDIANAS VEGETALES DE WRIGHT

Señora!... No vacile!...

VENGASE EN EL ACTO A Gath & Chaves!!

Las BARATURAS de la GRAN SEMANA DE LAS SEÑORAS son colosales!!

Vea las vidrieras de Estado

¡¡Hoy, Mañana y el Sábado

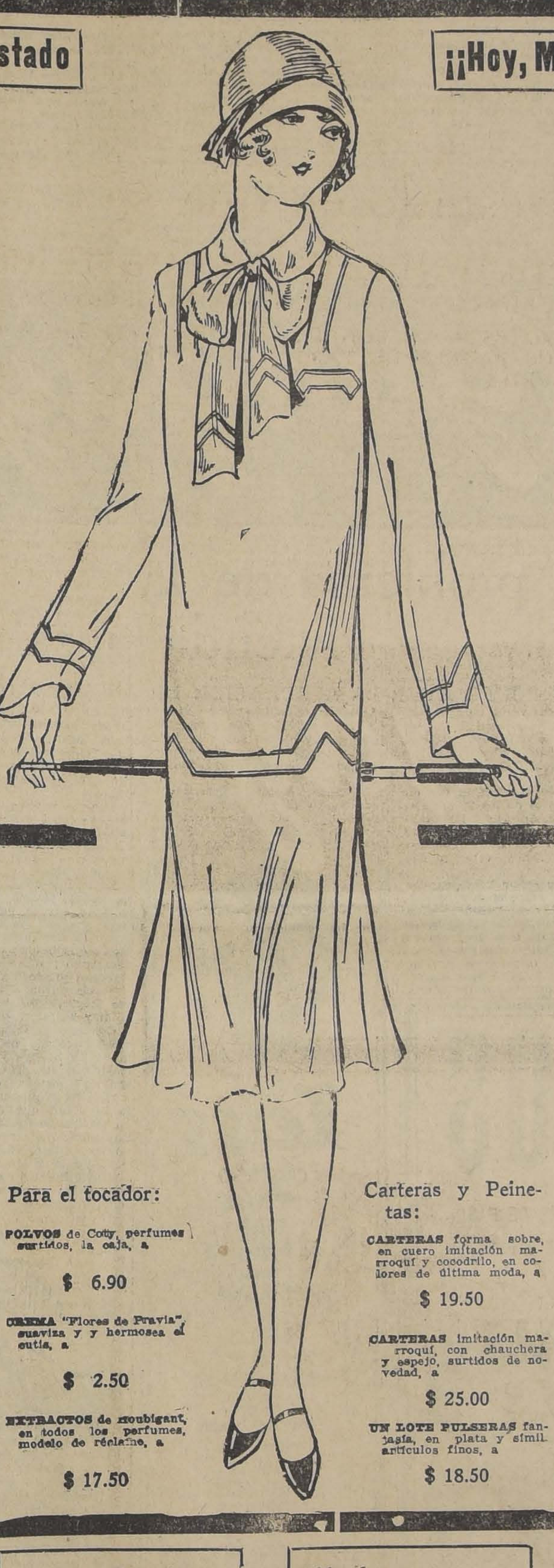

Trajes:

TRAJES sastrei en velour de pura lana, calidad muy fina, chaqueta forrada en seda con adornos de piel, talles 42, desde
$ 150.00

VESTIDOS en kasha de pura lana, colores de moda, estilos de casaquita y capitas muy elegantes para jovencitas, desde
$ 135.00

Tapados:

TAPADOS en mouflonne de lana, igual al modelo, elegantes colores y hechuras de reciente creación, a
$ 140.00

TAPADOS para jovencitas, en kasha fantasía, formas elegantes, a
$ 135.00

TAPADOS en terciopelo de lana, 1|2 forro de seda, modelos nuevos, a
$ 150.00

Sombreros:

CLOCHES en paño semi-fieltro, colores de moda, a
$ 10.90

SOMBREROS en paño semifieltro, calidad muy fina, con adornos del mismo paño, estilos de última moda, a
$ 19.90

SOMBREROS en semi-fieltro flexible, modelo "Príncipe de Gales", con fina cinta gros grain de seda, en todos los colores de moda, a
$ 24.50

SOMBREROS en terciopelo peluche de seda, en negro, fieltro colores importados, liquidamos todo el surtido, desde
$ 48.00

Vestidos:

VESTIDOS de reps y velour, de pura lana, colores y formas de novedad, talles 40 al 48, a
$ 98.00

VESTIDOS en punto tricot de lana, lindos colores con manga larga, a
$ 58.00

Terciopelos de seda:

PELUCHES de seda, en colores y negros, especiales para sombreros y adornos, el metro, a
$ 9.80

VELOUR ANGLAIS estampado, tejido de gran moda, seda para vestidos, adornos y combinaciones el metro, a
$ 15.50

Rasos, etc.:

JERSEY de pura seda, artículo Suizo, calidad reforzada, especial para vestidos y combinaciones, ancho 170 ctms., el metro
$ 49.50

DUCHESSE de pura seda, calidad inmejorable, especial para forros de pieles y abrigos, ancho 100 ctms., el metro
$ 19.50

RASO de seda tramado, de gran brillo, especial para forros, labores y adornos, el metro
$ 8.90

PONGE de seda en colores, especial para forros, adornos, combinaciones y labores, el metro
$ 6.90

Delantales, Batas y Chombas:

DELANTAL de fantasía en gasa blanca con bordado en color, a
$ 2.75

DELANTAL de goma, surtidos de colores, a
$ 5.20

BATAS en franela algodón color, forma vestidos, a
$ 22.00

CHOMBAS pura lana, punto tricot, en todos los colores y talles, a
$ 21.50

PALETO punto tricot de lana, surtidos de colores y talles, a
$ 39.50

Guantes y Pañuelos:

GUANTES imitación piel de Suecia, diversos modelos, a
$ 7.50

GUANTES cabritilla color y negro, excelente calidad, a $ 23.50, y
$ 19.50

PAÑUELOS batista, algodón blanco, calidad superior, docena, a
$ 7.80

Para el tocador:

POLVOS de Coty, perfumes surtidos, la caja, a
$ 6.90

CREMA "Flores de Pravia", suaviza y y hermosea el cutis, a
$ 2.50

EXTRACTOS de Houbigant, en todos los perfumes, modelo de réclame, a
$ 17.50

Carteras y Peinetas:

CARTERAS forma sobre, en cuero imitación marroquí y cocodrilo, en colores de última moda, a
$ 19.50

CARTERAS imitación marroquí, con chauchera y espejo, surtidos de novedad, a
$ 25.00

UN LOTE PULSERAS fantasía, en plata y símil artículos finos, a
$ 18.50

Artículos de Luto:

DELANTAL con cuerpo y mangas nasisouk negro, a
$ 14.50

CHOMBAS punto tricot, pura lana, a
$ 19.90

MATINEE en terciopelo de lana, artículo práctico y de mucho abrigo, a
$ 15.00

BATAS para interior en terciopelo de lana, artículo práctico y de mucho abrigo, a
$ 29.50

PALETO punto tricot, de pura lana, desde
$ 19.90

Cintas, Tules:

CINTA de gros para lazos, diversos anchos y colores, el metro, desde
$ 0.10

TULES de algodón, para adornos, colores surtidos, ancho 90 ctms., el metro
$ 2.50

Camisas, Cubre-Corsés, Camisolas, etc.

CAMISAS de día o calzón, forma imperio, confeccionados en rico lienzo, adornadas con calados a máquina, la pieza, a
$ 3.75

CAMISA de día, en buen bramante, adornadas con festón a máquina, a
$ 4.90

CAMISON en fino bramante forma kimono, adornados con calados a máquina, a
$ 8.50

CUBRE-CORSES en lienzo, forma imperio, con calados a máquina, a
$ 2.85

COMBINACION enagua, en rico bramante, vainillados a máquina, a
$ 8.90

CAMISOLA en moletón afelpado blanco, rosa y celeste con festón a máquina, a
$ 12.90

CAMISONES en rico moletón blanco y en colores, adornados con bieses en tonos opuestos, a
$ 19.50

Medias, Camisas, Combinaciones, etc.

MEDIAS de algodón mercerizado, lisas, en todos los colores de moda, el par
$ 2.80

CAMISAS en jersey de algodón, en colores rosa, lila y blanco, a
$ 4.80

CALZONES en jersey de algodón, con elástico en la cintura y piernas, a
$ 5.50

CAMISAS o calzones en jersey de seda, modelos y colores de última moda, a
$ 21.00

Corsés y Ligas:

CORSE-FAJA, forma cómoda y envolvente, en buen coutil, colores rosa y celeste, a
$ 8.50

LIGAS para mediar, dibujos variados y colores de moda, el par
$ 5.50

Algodones:

MOLETON doble frisa, artículo de mucho abrigo, especial para ropa interior, clase extra, el metro $ 2.95, y
$ 2.60

FRANELA inglesa, muy buena calidad, especial para blusas, batas, etc., colores y gustos variados, el metro
$ 2.95

Lanas:

TERCIOPELO de lana cotelé, muy buena calidad, colores de última moda, especial para abrigo, ancho 140 ctms., el metro
$ 18.50

JERSEY de lana, artículo de procedencia francesa, magnífica calidad, colores de última moda, ancho 175 ctms., el metro
$ 32.50

PRESENTAMOS el surtido más completo que se puede desear, entrando todos los artículos de la presente estación, como ser Terciopelos, Ottomanes, Crepé de Chine, Crepé Satán, Peluches Marrocain, Rasos, Ponges, Amoures, Royales, etc., etc.

Paquetería:

CAJAS con 12 horquillas, para ondular el cabello, artículo práctico, 2 cajas
$ 0.05

CARTONES de seda para collares, a
$ 0.05

MOSTACILLAS para adornos, colores varios, el gramo, a
$ 0.05

Calzado Hormas, etc.

ZAPATILLA "Elite" de charol con combinación de cabritilla cáscara, modelo elegante, muy suaves, el par
$ 39.50

ZAPATILLA o ZAPATON de gum-metal color, importado, calidad finísima, suela gruesa, punteado a la vista, el par
$ 45.00

ZAPATILLAS de paño para entrecasa, inmenso surtido, lindos modelos, el par, desde
$ 22.50

A nuestras clientes de Provincia

Despacharemos a vuelta de correo y a los precios BARATISIMOS de este anuncio, todo pedido que nos remitan, hasta con fecha 17 del corriente, día en que terminarán las colosales ofertas de la

GRAN SEMANA DE LAS SEÑORAS

"EL DOMINIO DEL SISTEMA NERVIOSO"

CHARLAS Y CONCIERTO EN LA ASOCIACION CRISTIANA DE JOVENES

Hoy, a las seis y media P. M., en punto, el señor Emilio Hochkoppler, charlará en la Asociación Cristiana de Jóvenes sobre "El dominio del sistema nervioso", sujetándose al siguiente sumario:

I. La influencia mutua entre los seres humanos. II. Amigos y demás relaciones en sus afectos sobre el carácter. III. La importancia de la salud y dominio del sistema nervioso. IV. Algunas indicaciones sobre el trabajo, alimentación, espectáculos, lecturas, etc. V. La disciplina de la palabra; la ostentación y el lujo.

El Sábado 17, a las 6 1|2 P. M., don Alfredo Betteley, charlará sobre "Diversos aspectos de entrenamiento" y en el mismo acto se pasará una película sobre "Estilo atlético en Norteamérica".

El Domingo 18, a las 5 P. M., se despide con un té social al cual pueden asistir las familias a un grupo de socios que se ausenta del país; a las 6 1|2 P. M., seguirá un concierto de música de Chopin. Como de costumbre la entrada es libre.

POSIBLE PARO DE AUTOBUSES EN LA COMUNA DE PROVIDENCIA

CARTA DE LA ASOCIACION DE EMPRESARIOS DE AUTOBUSES

Hemos recibido para su publicación lo siguiente:

Señor Director de "La Nación", —Presente.—Señor Director:

La Asociación de Empresarios de Autobuses de Los Leones, en la imposibilidad de continuar desenvolviendo sus actividades bajo el imperio de algunos decretos parciales puestos en vigencia, últimamente, por la Honorable Junta de Vecinos de Providencia, acordó por asentimiento unánime producir un paro en el curso del presente mes, en señal de protesta por tan extraña manera de reglamentar los medios de locomoción que, con toda eficiencia, sirven ese sector.

Como muchas veces sucede, señor Director, que dicho temperamento se interpreta despectivamente por quienes creen ver en él un gesto de rebelión o resistencia, y hasta en no pocas ocasiones ocurre que el público protesta de los paros debido a que desconoce sus razones y fundamentos, quiero explicar por intermedio de su importante rotativo y aunque sea sucintamente, los motivos poderosos y las verdaderas causales que nos han obligado a tomar esa medida que, incuestionablemente, tendrá que repercutir en todo el territorio de Santiago por el hecho de estar adherida nuestra organización al Rodado de la capital.

Lo que nosotros queremos, señor Director, es la igualdad de y ante la ley, esa igualdad que prescribe y contempla nuestra Constitución y que, como precepto inquebrantable y sagrado, debe ser aplicado y respetado por toda cuanta persona esté revestida de autoridad pública y tenga un claro y luminoso concepto de las delicadas funciones que sirve.

De consiguiente, nuestro modestísimo criterio nos lleva a la convicción que un decreto o un reglamento, que una disposición o una ordenanza cualquiera, emanada de una autoridad legalmente constituída como lo es la Honorable Junta de Vecinos de Providencia, su aplicación debe hacerse de manera uniforme, sin imponer lo angosto para uno ni ofrecer lo ancho para otro, pues sabido es que los distingos, las complacencias y las exclusiones en la reglamentación legal y moderna, son bastante odiosas harto insoportable y altivamente resistidas.

Nosotros absolutamente posesionados del esclarecido criterio, del elevado espíritu público y de la alta reputación que caracteriza a los distinguidos miembros de la Junta de Vecinos de Providencia, no queremos creer que esos decretos que hoy nos imposibilitan para seguir trabajando, hayan sido inspirado bajo un propósito de hostilidad como se nos asegura, pero tampoco acertamos a concebir cómo el señor Alcalde nos ha manifestado en todo instante que hemos llegado hasta su presencia, que los decretos seguirán siendo exclusivamente aplicados a los autobuses y nó a los tranvías.

Si un autobús transita con exceso de pasajeros, ¿quién puede negar que un tranvía también conduce pasajeros en exceso?

Si se nombra un técnico para revisar cada quince días los autobuses, ¿lo más acertado y lo más justo no sería que ese mismo técnico revisara, igualmente, los tranvías?

Si se designa un subido número de inspectores al-honorem para supervigilar el servicio de autobuses, ¿lo más correcto y lo más lógico no sería que esos inspectores también pasaran partes y supervigilaran el servicio de tranvías?

Pero nó, señor Director.

Los autobuses solamente deben pagar multas, los autobuses solamente deben ser reglamentado, los autobuses solamente son los peligrosos, los antihigiénicos, los inadecuados.

En el libro de sentencias del Juzgado de Policía Local de Providencia, ¿cuántos partes figuran pasados por los señores inspectores municipales, contra los tranvías? Ninguno.

¿Y esos señores inspectores cuántos partes pasan y siguen pasando contra los autobuses? Los que pueden.

Por estas razones, pués, señor Director, verificaremos el paro proyectado y nos rinde la evidencia que el distinguido público que nos favorece, nos seguirá prestando su contingente y su apoyo hasta conseguir de la Honorable Junta de Providencia, la derogación o modificación de los decretos impugnados por su carencia de espíritu igualitario.

Agradeciéndole de antemano, señor Director, la inserción en su acreditado diario, de las líneas precedentes, saluda muy atentamente a usted S. S. — Julio M. Háyvar, Presidente Asoc. de Emp. de Autobuses "Los Leones".

EMPLEADO

competente y experimentado para oficina de firma inglesa, se necesita.

Dirigirse por escrito enviando copias de recomendaciones, a

A. R. M. F. — Casilla 11 D.

«El Banco Central no hiere ningún interés legítimo; resguarda el valor de los ahorros populares

EL INTERES DE LOS OBREROS Y DE LOS EMPLEADOS'

INTERESANTE EXPOSICION HECHA POR DON FRANCISCO GARCES GANA, EN SESION DEL CONSEJO DIRECTIVO DE LA SOCIEDAD NACIONAL DE AGRICULTURA

El Consejo de la Sociedad Nacional de Agricultura celebró sesión el Lunes pasado, con asistencia de los señores Larraín Prieto, presidente; Alemparte, vice-presidente; Cruz, Correa Vergara, Correa Valenzuela, Encina, Infante, Garcés Gana, Matte, Mena, Rodríguez, Lyon y Vial.

Se ocupó el Consejo de las siguientes materias:

Ley de Caminos. Se acordó pasar una nota a la Honorable Cámara de Diputados para hacerle ver los inconvenientes del artículo 83 de la nueva ley de Organizaciones y Atribuciones de las Municipalidades, en virtud del cual se exime a las comunas de Santiago y Viña del Mar, del pago del uno por mil con que contribuían para los fondos de la ley de caminos.

Intercambio con Colombia. El señor Garcés Gana dió a conocer algunos párrafos de una carta recibida de Colombia, por el señor W. van Deusen, Técnico del Banco Central, que se refieren a la posibilidad de un intercambio con ese país y a las expectativas de introducir algunos productos como trigo, cebada malteada, garbanzos, frejoles, vinos, conservas, etc.

Intercambio con Cuba. Se dió cuenta de un oficio del señor Ministro de Relaciones Exteriores en que transcribe otro de nuestro Cónsul en Cuba, referente a la buena aceptación que las papas chilenas han tenido en el mercado; a la importación que se hace anualmente de otros países, y a los precios que se obtienen, que son alrededor de ocho y nueve pesos (dólares) por barril de ochenta kilos.

Prohibición de exportar pasto. El Consejo se impuso de una nota del señor Ministro de Relaciones Exteriores, en la que, refiriéndose a la prohibición establecida por las autoridades sanitarias del Canal de Panamá para la internación de productos chilenos por temor al contagio de la fiebre aftosa, hace presente que, en vista de la petición formulada por la Sociedad y lo informado por la Dirección de los Servicios Agrícolas, ha iniciado activas gestiones para obtener la completa derogación de esa medida.

Exportación de trigo. Del 14 al 19 de Junio, la exportación de este cereal fué de 2,032 quintales mé- os y del 21 al 26 del mismo mes, catorce quintales.

BANCO CENTRAL

"El señor Garcés Gana expresó que en sesión anterior el señor Enrique Zañartu, cuya ausencia lamentaba, había formulado diversas observaciones encaminadas a establecer que el Banco Central, no sólo no había facilitado los negocios, sino más bien los había perturbado.

Sostengo, dijo el señor Garcés, que este cargo es totalmente infundado y solo explicable por falta de estudios y de informaciones suficientes sobre el funcionamiento de la institución.

El Banco Central no interviene en los negocios particulares de los Bancos. Su misión es diversa. Consiste fundamentalmente en mantener la fijeza en el valor de la moneda y la elasticidad del circulante, o sea, su adaptabilidad a las verdaderas necesidades del mercado. Ambas funciones van en beneficio directo de los negocios, ya que atienden al mantenimiento de debida proporción entre el medio circulante y sus necesidades y ya que dan base de precisión a los cálculos indispensables en todas las operaciones comerciales. No se divisa en qué forma el Banco Central perturba las actividades económicas del país.

Es frecuente oír, y posiblemente de ello se ha hecho eco el señor Zañartu, que el pago del capital del Banco Central ha producido un debilitamiento en las Cajas de los Bancos, obligándolos a restringir los créditos de su clientela. Se agrega que el retiro de la circulación de billetes recibidos por venta de letras sobre el extranjero ha ocasionado también fuertes contracciones en el medio circulante, provocando las mismas restricciones respecto de la clientela. Los números son la mejor demostración de que esto no es exacto.

El 11 de Enero de este año, en que el Banco abrió sus puertas, el total de la circulación alcanzaba a $ 431.000,000, cifra que puede estimarse elevada si se toma en cuenta que en 31 de Diciembre de 1924, era sólo de $ 362.000,000, y que, esta última cantidad representa, más o menos, el promedio del circulante fiduciario, calculado a 6 peniques, a contar desde el año 1920 para adelante.

La cantidad de $ 431.000,000, que el Banco encontró al iniciar sus operaciones, en ningún momento ha sido disminuída y, por el contrario, ha sido aumentada. El día 5 del mes en curso, era de $ 440.000,000 y el día 5 de Junio último subió a $ 470.000,000.

Como se ve, el Banco no ha debilitado en forma alguna las Cajas de los demás Bancos, sino que las ha auxiliado en la época de crisis que atravesamos y ha devuelto inmediatamente a la circulación el dinero recibido por pago de su propio capital.

Se aprecia mejor la exactitud de estas observaciones examinando el estado de las Cajas de los Bancos y el monto de sus depósitos en algunas fechas del semestre último. El promedio de las Cajas y la cantidad excedente sobre el encaje, a que legalmente estaban obligados los Bancos, es el siguiente:

Marzo 29 a Abril 10, Caja 191 millones de pesos; exceso, 42 millones.
Abril 10 a Abril 24, Caja 198 millones de pesos; exceso, 56 millones.
Abril 26 a Mayo 8, Caja 200 millones de pesos; exceso 57 millones.
Mayo 10 a Mayo 22, Caja 202 millones de pesos; exceso 62 millones.

Los números apuntados indican un aumento progresivo en las Cajas Bancarias, desde la época en que el Banco Central pudo influir en ellas. Las cifras posteriores al 22 de Mayo no las he encontrado todavía liquidadas.

Los depósitos de los Bancos, durante el mismo semestre, revelan también un aumento progresivo, digno de considerarse para el objeto que persigo. En cambio, las cifras que representan los avances en las carteras de los mismos Bancos han experimentado una disminución:

Depósitos bancarios:

1925, Diciembre 31, 1 millón 141 mil pesos.
1926, Marzo 29 a Abril 10, 1 millón 231 mil pesos.
Abril 10 a Abril 24, 1 millón 239 mil pesos.
Abril 26 a Mayo 8, 1 millón 258 mil pesos.
Mayo 10 a Mayo 22, 1 millón 260 mil pesos.

AVANCES EN CARTERA

Noviembre 30 de 1925, 1,650 millones.
Diciembre 31 de 1925, 1,621 millones.
Marzo 31 de 1926, 1,568 millones.

Como se ve, durante el semestre recién pasado, tanto las Cajas de los Bancos como sus depósitos, experimentaron un aumento progresivo, y sus avances de cartera, a contar desde Diciembre de 1924, acusan un movimiento inverso, de reducción. Esto manifiesta una visible disminución en el volumen de los negocios; una inactividad comercial y especulativa que no aparece ocasionada por una estrecha situación de los Bancos, desde que sus existencias en depósitos y en Cajas habían ido mejorando apreciablemente; sino que, provocadas por causas diferentes, que han introducido desconfianza o incertidumbre en el mercado y recomendado, tanto a las instituciones de crédito como a los particulares, una política de restricción y prudencia.

Esas causas son demasiado conocidas. Las dificultades financieras del Estado; el desequilibrio de los presupuestos; el problema internacional; la crisis del salitre y del carbón, para no citar otros, son factores de desconfianza permanente y mientras no reciban solución adecuada, tendrán que pesar sobre nuestra economía, impidiendo el desarrollo normal del país, alejando el capital, dificultando sus inversiones y provocando elevados intereses.

Equilíbrense los presupuestos de verdad y esto sólo determinaría una mejoría. ¿Cómo de pedir confianza al capi ra invertirse en un país que tina las dos terceras partes sus entradas al pago de y pensiones?

No hay justicia ni hay para culpar al Banco por sultado de estas cosas.

Son los poderes públicos llamados a remover las tades anotadas en la que su eliminación resta la confianza.

El Banco está cumpliendo mente su misión. Ha el valor de la moneda y ha litado las operaciones les por medio del redescuento los Bancos y aún al público rectamente. Sus colocaciones canzan actualmente a 11 nes, distribuídos así:

Letras redescontadas Bancos, $ 39.000,000.

Letras compradas sobre dres, 29.000,000.

Letras descontadas al 3.000,000.

Y préstamos al Fisco, nes.

Total: 80,000.000.

El Banco ha atendido peticiones de redescuento los Bancos le han pre está listo para conti diéndolas; pero no debe forzar la situación del

Por otra parte, el hiere ningún interés resguarda el valor de rros populares, el inte obreros que viven de rio, y el de los emp reciben sueldos.

Es necesario hacer ju minó diciéndonos el cés Gana, a una insti mada a prestar tan neficios.

Socios nuevos. Fueron los siguientes:

Félix Oviedo, José K., Enrique Becker nardo Barrientos F., lleke, Bruno Riedel Hornig y Augusto Mü

Yungay

POR LA MONEDA

EL MINISTERIO DE HACIENDA DESPACHO UN DECRETO por medio del cual se autoriza la entrada de siete cajones con 112 resmas de papel engomado, destinados a la oficina de Especies Valoradas.

EL GOBIERNO HA AUTORIZADO LA RENOVACION DEL contrato que arrienda, por nueve años más, al precio de cuertna pesos por hectárea, los terrenos ubicados en la subdelegación Santa Catalina, en el departamento de Pisagua, a favor de la The Santa Rita Nitrate Co.

CON EL PRESIDENTE DE LA REPUBLICA CONVERSARON ayer, entre otras personas, las siguientes: Ministro del Paraguay y Encargado de Negocios de Colombia; don Guillermo Bañados; el diputado don Hernán Figueroa Anguita; don Salvador Allende Castro.

EN LA CANCILLERIA ESTUVIERON AYER EL ENCARGADO de Negocios de los Estados Unidos, el Ministro de Bolivia, el Encargado de Negocios de los Países Bajos, don Jorge Matte Gormaz y el Ministro de Marina Almirante don Arturo Swett.

EN EL MINISTERIO DEL INTERIOR SE RECIBIERON TELEGRAMAS de Cabildo y de Quillota, en que se da cuenta de la difícil situación en que se encuentran esas poblaciones como consecuencia de las últimas lluvias e inundaciones.

MIEMBRO DE LA JUNTA DE VECINOS DE CORONEL DEL Maule fué nombrado ayer don Ignacio Pinochet.

Del problema de la vivienda insalubre

SE OCUPO AYER LA ASOCIACION DE ARQUITECTOS

A las 6 de la tarde de ayer celebró sesión la Asociación de Arquitectos de Chile bajo la presidencia del señor Ricardo González Cortés y con asistencia de cerca de cuarenta socios.

El objeto de esta sesión fué oír a los Presidentes de los Tribunales de la Vivienda, autores del proyecto de ley de alquileres y comentar el boletín N.o 383 de la Cámara de Diputados sobre este mismo asunto.

El ingeniero señor Pinto expuso latamente las razones que habían tenido en vista los Presidentes de los Tribunales de la Vivienda en la confección de este proyecto en que tomaron en cuenta entre otras razones la que la presidencia de los Tribunales debía estar ocupada por técnicos, arquitectos o ingenieros, por tener éstos un mayor discernimiento en el asunto propuesto. Hizo observaciones sobre la necesidad de activar todos los medios destinados a hacer desaparecer las viviendas insalubres.

El señor Valdivieso Barros a su vez expuso la ingerencia que ha tenido en la elaboración del proyecto de Habitaciones Baratas propuesto en el Boletín 383 y dice que el proyecto en cuestión tiende a hacer desaparecer los conflictos legales que se han producido.

Abunda en muchas razones para hacer ver la bondad del proyecto del Ejecutivo y lo hace sobre la base de los denuncios que harán las autoridades sanitarias locales, actuando los jueces de menor cuantía asesorados por los representantes de los propietarios y de los arrendatarios.

El director-delegado de Valparaíso, señor García Valdivieso, expuso en breves palabras la labor efectuada por los Tribunales de la Vivienda de Valparaíso y los tropiezos que habían encontrado en el desarrollo y otras causas que consideraba primordiales.

Terciaron en el debate los señores Reyes, Cordero, Leyton, Carvajal y Morales.

Contestó el señor García Valdivieso haciendo presente que hablaba de hechos y de circunstancias desarrolladas en el terreno que son un aporte en el estudio de la mejor del problema, insistiendo en la facilidad que deben encontrar en las instituciones de crédito con una atención inmediata y local de cualquier interesado para hacer práctica la labor constructiva.

A continuación se siguió un debate sobre estos mismos tópicos, acordándose que el Directorio se reuna extraordinariamente el Lunes para tomar acuerdos decisivos sobre este importante problema que atañe a la Asociación de Arquitectos de Chile.

EL CUARTO CONGRESO NACIO DE LA ASOCIACION DE LA JUV TUD CATOLICA FEMENINA DE CHILE

En los numerosos centros de la J. C. F. establecidos a lo largo del país, existe gran interés y entusiasmo por concurrir al 4.o Congreso Nacional de la Asociación que se celebrará los días 10, 11 y 12 de Setiembre próximos.

Como se recordará, esta floreciente institución femenina celebró el año pasado con un éxito extraordinario el 3.er Congreso en Valparaíso, al que asistieron alrededor de 300 delegadas de todos los puntos del país. El año anterior el Congreso se verificó en Talca, y el primero en Santiago, en 1923, cuando recién la obra se extendía fuera de la capital, y en el cual se aprobaron los Estatutos.

LOS TEMAS

Los demás que se estudiarán en este Congreso son los siguientes:

Organización y Propaganda. — 1. Espíritu extensivo y espíritu colectivo de la Asociación. 2. Fundaciones de nuevos centros. Concentraciones regionales. Secretaría de comisión, señorita Teresa Ossandón G.

Apostolado.—1. El espíritu parroquial ante la separación de la Iglesia y el Estado. 2. La entronización del Sagrado Corazón en los hogares. Secretaría de comisión, señorita Matilde Merino Lemus.

Preparación moral e intelectual de la joven.—1. Refor cionales. 2. Elección de ¿Qué es un círculo de 4. Centros artísticos. señorita Sara Eckdahl

Obras sociales.—1. Cooperativas. 3. Tienda tección al trabajo feme ladas culturales. 5. Escu tronatos obreros. Secreta rita María García Ahum

La mujer en el hogar. mo.—1. La mujer en la pública. 2. La mujer en ras liberales y en el La mujer en la política y gar. Secretaría, señorita Mena Mena.

Los trabajos se recibirán mente hasta el 15 de Agosto consultas relativas al desarrollo los temas pueden hacerse a secretarías de comisión.

El directorio nacional de la ciación, encargado de este Congreso, trabaja activamente y mantiene continua correspondencia con los centros de país, los cuales, como ya dicho, concurrirán con gran siasmo a este interesante Congreso.

Enfermedad
DE OJOS
CLINICA PRIVADA
Dr. AMENABAR
Empleados y obreros
Miércoles, 6 a 7 P. M.
2 a 3.
21 DE MAYO

SEPAN TODOS

EN CHILE, DESDE TACNA HASTA PUNTA ARENAS, QUE LOS CATRES DE FABRICACION NACIONAL SE HAN IMPUESTO POR SU MATERIAL, SOLIDEZ Y ELEGANCIA, SON LOS MEJORES QUE FABRICA LA

COMPANIA INDUSTRIAL DE CATRES

EN SUS FABRICAS DE SANTIAGO, VALPARAISO Y TALCA

La importancia y crédito ascendente de la Compañía ven reflejados en el siguiente estado:

VENTAS realizadas desde 1919, fecha de instalación de las maquinarias más modernas y de ampliación de los talleres, hasta Octubre de 1925:

CATRES DE FIERRO Y DE FIERRO Y BRONCE	151,342
CATRES DE BRONCE	31,184
SOMMIERS ESTILO INGLES	59,328

DURANTE EL MISMO TIEMPO LA COMPAÑIA HA INVERTIDO EN "JORNALES Y SUELDOS", LA SUMA DE

$ 6.098,062.80

lo que significa un factor importante en la economía nacional.

Es tal el crédito que han obtenido nuestras manufacturas, que los comerciantes y los particulares nos han pedido que estampemos en ellas la MARCA REGISTRADA DE LA COMPAÑIA.

Desde hoy, para seguridad del público, nuestras manufacturas llevarán esta marca:

MC
R
C I C

Habiendo en el comercio mucha existencia de catres sin esta marca, los compradores deberán exigir la garantía de que son fabricados por la COMPAÑIA INDUSTRIAL DE CATRES.

Zeiss
CRISTALES
PUNKTAL
ZEISS
son insuperable
para
ANTEOJOS
y
LENTES

SUPLEMENTOS
ZEISS
convierten sus
anteojos en
GAFAS
BIFOCALES
OPTICA

G. TSCHUMI
Estado esq. Huérfanos

MATA Los CALLOS

Quita el Dolor en 3 Segundos

No importa donde esté, lo mucho que duela o haya durado, ni que clase de CALLO sea, "GETS-IT" alivia el dolor en 3 segundos. El dolor desaparece al primer toque. El callo se afloja y se desprende enteramente. Vd. podrá entonces, andar, bailar, o usar zapatos apretados a su antojo. Pruebe "GETS-IT" por su propio bienestar. Cuesta muy poco. Se vende en todas partes.

"GETS-IT" Inc., Chicago, E.U.A.
ACIDO SALICILICO 14.0%; CLORURO DE ZINC 0.5%; ETER 7.5% ALCOHOL 9.0%; COLODION ELASTICO c.s.

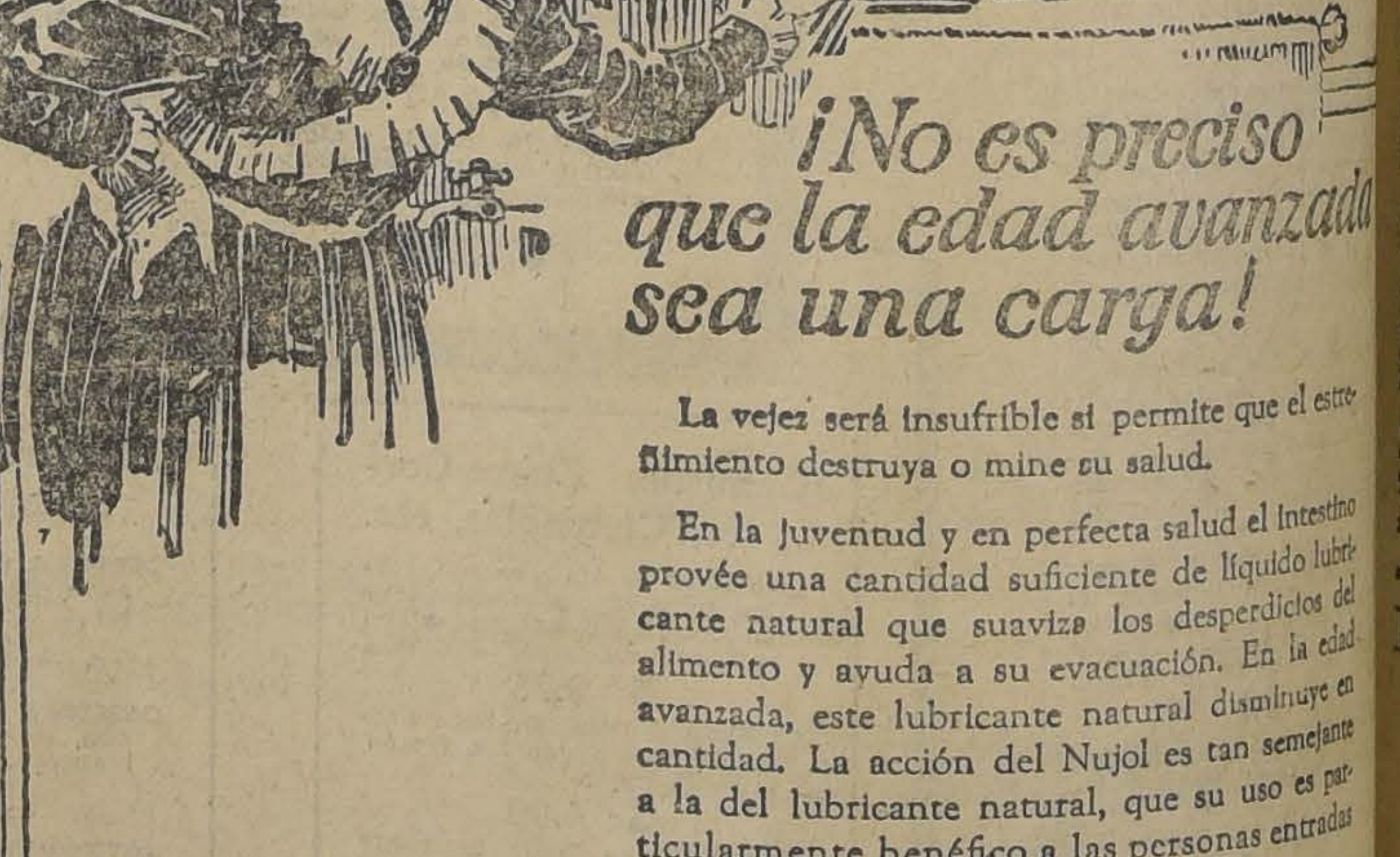

¡No es preciso que la edad avanzada sea una carga!

La vejez será insufrible si permite que el estreñimiento destruya o mine su salud.

En la juventud y en perfecta salud el intestino provée una cantidad suficiente de líquido lubricante natural que suaviza los desperdicios del alimento y ayuda a su evacuación. En la edad avanzada, este lubricante natural disminuye en cantidad. La acción del Nujol es tan semejante a la del lubricante natural, que su uso es particularmente benéfico a las personas entradas en años.

El uso continuo de laxantes solo sirve para hacer crónico el estreñimiento. A diferencia de los laxantes, el Nujol suaviza los desperdicios y permite su evacuación completa y regular, sin lastimar ni cansar los músculos intestinales.

El Nujol puede tomarse, indefinidamente, sin efectos nocivos. Para asegurar la limpieza interna, debe tomarse regularmente, siguiendo las instrucciones que van en la botella. El Nujol obra suavemente y sin causar dolor o molestia.

Compre hoy mismo una botella de Nujol en la botica, y prepárese a disfrutar de una vejez "llena de juventud."

De venta en todas las farmacias

Nujol
MARCA REGISTRADA
para el estreñimiento

STANDARD OIL CO. (New Jersey), E. U. A.
Distribuído por West India Oil Co., Santiago

BASE: ACEITE MINERAL.

Un hecho sensacional que se investiga

ABOGADOS Y FUNCIONARIOS JUDICIALES TRABAJAN AYER ACTIVAMENTE EN ESTE ASUNTO.—LA MAS ABSOLUTA RESERVA SOBRE EL PARTICULAR

En la tarde de ayer se notó un movimiento inusitado de personas en el primer juzgado del crimen, a cargo del juez señor Villagra.

Abogados y funcionarios que acuden a esos tribunales muy de tarde en tarde, conferenciaban entre sí en las antesalas y poco después el propio magistrado salía en dirección a la Sección de Seguridad, donde solicitaba un auto y varios agentes.

¿De qué se trataba?

Una reserva absoluta se guardaba al respecto.

El abogado don Eduardo Grez Padilla, el señor don Aureliano Quijada y otros distinguidos profesionales y funcionarios entraban y salían del tribunal.

Algunos hablaban de una estafa que se hacía subir a más de un millón de pesos, otros de que se trataba de la falsificación de un testamento, y no faltaba quién asegurara que el caso se refería a una defraudación de las arcas fiscales.

Pero nadie sabía a punto fijo qué era lo que ocurría.

Interrogamos por aquí y allá y sólo sacamos en limpio que el juez señor Villagra estaba ocupado en una querella de mucha importancia y sobre la cual, de orden del mismo magistrado, se guardaba el más prudente silencio.

—Dejen pasar un día, nos dijo uno de los interiorizados en el asunto, y lo sabrán todo.

Por lo demás, nos agregó, el caso continuará en la justicia civil, pues parece que lo criminal tiene muy poca atingencia con la querella.

Y esta orden del juez señor Villagra, dada a petición de los interesados, se mantuvo enérgicamente, sin que nadie pudiera violarla en el tribunal.

¿Qué será?

Espérenos el lector sólo 24 horas.

Sabemos sí que la Sección de Seguridad ha recibido varias órdenes que se refieren a este mismo asunto, a las que debe dar rápido cumplimiento en el día de hoy.

Contabilidad

SENCILLA, LEGAL

Primera parte para negocios chicos y grandes, menudeo 8 pesos. Autor Victoriano de Castro, casilla 743, Santiago. Remite certificado $ 9. **ARITMETICA COMERCIAL**, sexta edición, saldrá luego renovada.

J-15

EL HOMICIDIO DE GERMAN CORREA ROSALES

QUEDAN DETENIDOS TRES INDIVIDUOS QUE ANDABAN JUNTOS CON EL ASESINO

El crimen ocurrido en la calle de San Pablo, en las inmediaciones de "El Blanqueado", preocupó ayer también la atención del juez señor Villagra.

Como se sabe, víctima de este crimen dejó de existir el obrero Germán Correa Rosales.

Después de un incidente habido entre Correa y Segundo Vásquez Morales, según la 15.a Comisaría, y Segundo Arriaza Morales, alias "El Garinga", según la Sección de Seguridad este último dió de puñaladas al primero, causándole la muerte.

Cuando la policía llegó al sitio del suceso, el culpable había emprendido la fuga y fueron inútiles cuantos esfuerzos se hicieron en el sentido de dar con él.

Algunos detectives de la Sección de Seguridad allanaron la casa donde vive la familia del asesino, calle Río de Janeiro, pero tampoco dió resultado esta diligencia.

El padre del perseguido expuso que su hijo no llegaba a la casa desde hacía tiempo debido a que la 11.a Comisaría lo buscaba con mucho interés por varios delitos que había cometido en ese sector.

Sin embargo la policía aprehendió a José Bustamante, Francisco Riveros y Miguel Díaz, que andaban en compañía de "El Garinga" en los momentos del crimen.

Estos sujetos fueron oídos ayer tarde por el juez señor Villagra, magistrado que dispuso que ingresaran a la cárcel después de prestadas sus declaraciones.

Se dió orden de detención en contra del autor de la muerte de Correa y dispuso que al cadáver de éste se le practicara la autopsia respectiva.

DON JUAN AYALA MARIN FUE ASALTADO ANOCHE

SU HIJO, EL DIPUTADO DON LUIS AYALA, HACE EL DENUNCIO DEL CASO, LOGRANDO APREHENDERSE A LOS CULPABLES POCO DESPUES

En las últimas horas de la tarde de ayer fué asaltado en la calle de Bulnes esquina de Martínez de Rozas, el señor Juan Ayala Marín, por varios malhechores.

Los asaltantes además de agredirlo causándole varias lesiones, lo despojaron de las especies que llevaba consigo.

La víctima es el padre del diputado don Luis Ayala quien tan pronto tuvo conocimiento del hecho, se dirigió a la Sección de Seguridad a dar cuenta de lo ocurrido.

No lo hizo el señor Ayala Marín en vista de la gravedad de las heridas que le infirieron los asaltantes.

El oficial de guardia de la Sección de Seguridad señor Luis Soto, envió en el acto al agente 1.o don Armando Rossel con varios detectives a fin de iniciar las investigaciones correspondientes.

El señor Rossel no sólo descubrió quiénes eran los hechores, sino que los aprehendió en un conventillo de la calle de García Reyes.

Allí fueron sorprendidos Pedro Aliste y Manuel González, quienes fueron en el acto trasladados a la Sección de Seguridad.

Interrogados en esta repartición por el señor Soto, confesaron que efectivamente eran los culpables.

En poder de uno de ellos fueron encontradas algunas de las especies que le habían sustraído a la víctima.

Hoy serán puestos a disposición de la justicia.

NUMEROSOS JEFES POLICIALES HAN SIDO TRASLADADOS A OTRAS GUARNICIONES

Con fecha de ayer, el Gobierno despachó los decretos por medio de los cuales se hacen los siguientes traslados a los jefes policiales que se expresan:

El Comisario de Arica, don Enrique Vargas, pasará a prestar sus servicios a Valparaíso.

El Comisario de Valparaíso, don Alfredo Rojas, ha sido destinado a Arica.

El Comisario de la Policía de Santiago, fué destinado a la de Valparaíso.

El de Talca, señor N. Ravioly, a la de Santiago.

El Sub-Comisario de Santiago, don Juan N. Henríquez, pasará a la de Concepción.

El Sub-Comisario de Concepción, don Agustín Maureira, a la de Santiago.

El Sub-Comisario Jefe de la Policía de Lautaro, don Carlos Stuardo, a la de Valparaíso.

El Sub-Comisario de la Policía de Valparaíso, don Roberto Olivos, a la de Lautaro.

El Sub-Comisario de Los Angeles, ha sido destinado a Santiago.

El Sub-Comisario de la Policía de Santiago, don Juvenal Mujica, a la de Los Angeles.

El Sub-Comisario de Taltal, don Ernesto Gutiérrez Mora, a la de Valparaíso, y el de Valparaíso, don Eliseo Parra a Taltal.

El Sub-Inspector 2.o de Limache, don Luis A. Ramírez, a Tacna, y el de Tacna, don Héctor Calvo, a la de Limache.

Leche
Malteada
deHorlick

LA LECHE MALTEADA DE HORLICK es de inestimable valor para los convalecientes, las madres durante la lactancia, los ancianos, y en general para todos los que esten sometidos a una rigurosa dieta. Es de exquisito sabor y muy eficiente para sostener las fuerzas cuando el organismo se desgasta en lucha con la enfermedad.

LA LECHE MALTEADA DE HORLICK durante muchos años ha sido el alimento preferido para los niños, debido a que se compone de pura leche, combinada con los extractos solubles de cereales malteados, y porque no contiene ninguna de las impurezas comunes a las leches generalmente usadas. Muestras y folletos se envian a solicitud.

Unicos Representantes: Daube & Co., Valparaiso, Santiago, Concepción, Antofagasta

Aunque es el más fino de todos, no cuesta más que los otros.

Lo que debe saber todo consumidor de aceite puro de oliva.

OlioSasso

OLIO SASSO
GARANTITO SI PURA OLIVA
P. SASSO & FIGLI
ONEGLIA

Es la marca de Fábrica de
P. Sasso & Figli — Oneglia — (Italia).

Casa fundada el año 1868.

P. Sasso & Figli—Oneglia—(Italia) son los cosecheros y refinadores de Aceite puro de olivas más grandes del Mundo.

(Producción y ventas año 1925:
800.000 cajones.

Dónde está el prontuario de «El Goyito»

UN DELINCUENTE ARGENTINO QUE SE QUEJA Y CUYO PRONTUARIO DESAPARECE

Ha desaparecido un prontuario...

Por lo menos así se ha dado cuenta al juez del crimen de turno.

¿De quién es ese prontuario?

De un delincuente argentino que hace algún tiempo fué detenido por los detectives de la Sección de Seguridad.

Conocido con el apodo de "El Goyito", cayó en la recogida general que se hizo a raíz del asalto de la Sucursal Matadero, del Banco de Chile, permaneciendo en esa repartición por algunos días, mientras se comprobaba su inocencia.

Pero "El Goyito" estimó después que esta detención era deshonrada para su personalidad y se presentó al tercer juzgado del crimen por prisión arbitraria.

El juez señor Darrigrandi solicitó entonces informe acerca de esa detención y se le contestó que por tratarse de un sospechoso se le había detenido en conformidad a la ley.

Pero "El Goyito" negó que fuera delincuente por lo que se buscó su prontuario.

Y éste no ha aparecido por ninguna parte.

Según la Sección de Seguridad, ese sujeto tiene en su prontuario una hoja de servicios bien poco edificante y para comprobarla hay que recurrir a ese expediente.

Y el expediente a que nos referimos no aparece por ninguna parte.

Para que la justicia inicie algunas investigaciones al respecto, en la tarde de ayer se dió cuenta al juez del crimen señor Villagra de la desaparición misteriosa de este prontuario.

El hecho ya está, pues, en conocimiento de la justicia.

B O X

A DOS DIAS DEL MATCH TORRIJOS-REYES

Ante la proximidad del anunciado encuentro que se verificará el Sábado próximo, en el ring de Los Tiempos B. C., entre los campeones amateurs Antonio Reyes, de Santiago, y el crack osornino Bernardo Torrijos, el interés que demuestra nuestra juventud amante del noble arte de la defensa propia, por presenciar este encuentro, es cada vez mayor, dado el prestigio de ambos muchachos.

La rentree del campeón santiaguino Antonio Reyes, después de un largo período de descanso es esperada con visible interés por sus numerosos admiradores.

Reyes es un muchacho de extraordinario amor propio; se comprenderá con cuanto entusiasmo se ha dedicado ahora a su entrenamiento.

Por su parte, Torrijos, conocedor de los puntos que calza su contendor del Sábado, viene preparándose afanosamente con la cooperación de muy buenos y prestigiosos aficionados del Rodolfo Jaramillo B. C. y su estado no deja nada que desear.

DOMINGO MUÑOZ CREE ECLIPSAR EL RECORD PUGILISTICO DE "FIRPITO"

LA VELADA DEL 22 PROMETE ALCANZAR GRANDES PROPORCIONES.—EL CIRCO STRONG-MAN SERA EL ESCENARIO DE ESTE EVENT BOXERIL

A medida que se acerca la fecha para la gran velada que se ha venido anunciando en el gran público amante de los espectáculos boxeriles, se ha venido apoderando un gran entusiasmo, muy natural, por cierto, dada la calidad de los pugilistas que cruzarán guantes, tanto en el match de fondo como en los semi-fondo y preliminares.

Esta velada, como hemos publicado, la organiza el Centro Los Sports, con el laudable objeto de arreglar su local que los últimos temporales se lo desmantelaron.

Los concursos para ella le han sobrado.

El encuentro de fondo lo harán Domingo Muñoz y Firpito, quienes son muy conocidos en esta capital.

El primero de los nombrados está sometido a un riguroso entrenamiento y cree interrumpir la serie de triunfos alcanzados por su rival.

Sáez (Firpito), desde que llegó a esta capital, tiene como su hogar deportivo el Centro Los Sports, donde diariamente se entrena conjuntamente con la muchachada, enfrentándole muchas veces Bollo, Pedro Silva a quien dejó muy mal parado anteayer, fracturándole una costilla, y con muchos otros.

Los matchs de semi-fondo los harán cuatro muchachos de mucho cartel: Lorenzo Caballero con Pedro Ramírez y José Arratia, posiblemente con Lorenzo Coll o Armando Vicencio.

En los preliminares tomarán parte buenos muchachos.

Por los datos que tenemos sobre nuestra mesa de labor, podemos decir que el conjunto pugilístico del 22 del actual será superior al de aquella inolvidable velada del teatro Esmeralda, donde el público tuvo ocasión de presenciar uno de los espectáculos boxeriles de más cartel que se haya desarrollado en esta capital. Repetimos, que el que se presentará en ocho días más será superior. Nuestros lectores tendrán que ver confirmado nuestro parecer.

Entre los preliminares figura uno entre un excelente peso mosca, del Fariña, muy conocido en la Vega Central. Su adversario será también de cartel.

También figurarán en el programa algunos aficionados que actualmente están haciendo el servicio militar, cuyos comandos les han dado el permiso correspondiente para que actúen en tan importante velada.

LA CARPA

Una de las grandes cualidades que tiene el Circo Strong-Man es que su carpa es impermeable, lo que da motivo para que noche a noche se vea tan concurrido de público de todos los barrios.

Damos este detalle para que el público que gusta de las peleas, no tema para el 22 ni al agua ni a los rigores del frío.

Los precios que se cobrarán serán todos populares.

ESTA NOCHE BERLENBACH JUGARA SU TITULO MUNDIAL

UN COMBATE QUE HA DESPERTADO ENORME INTERES EN LOS ESTADOS UNIDOS. — JACK DELANEY, EL RIVAL DEL CAMPEON.—MAS DE 50,000 PERSONAS PRESENCIARAN EL MATCH Y SE CALCULA EN 500,000 DOLARES EL MONTO DE LAS ENTRADAS

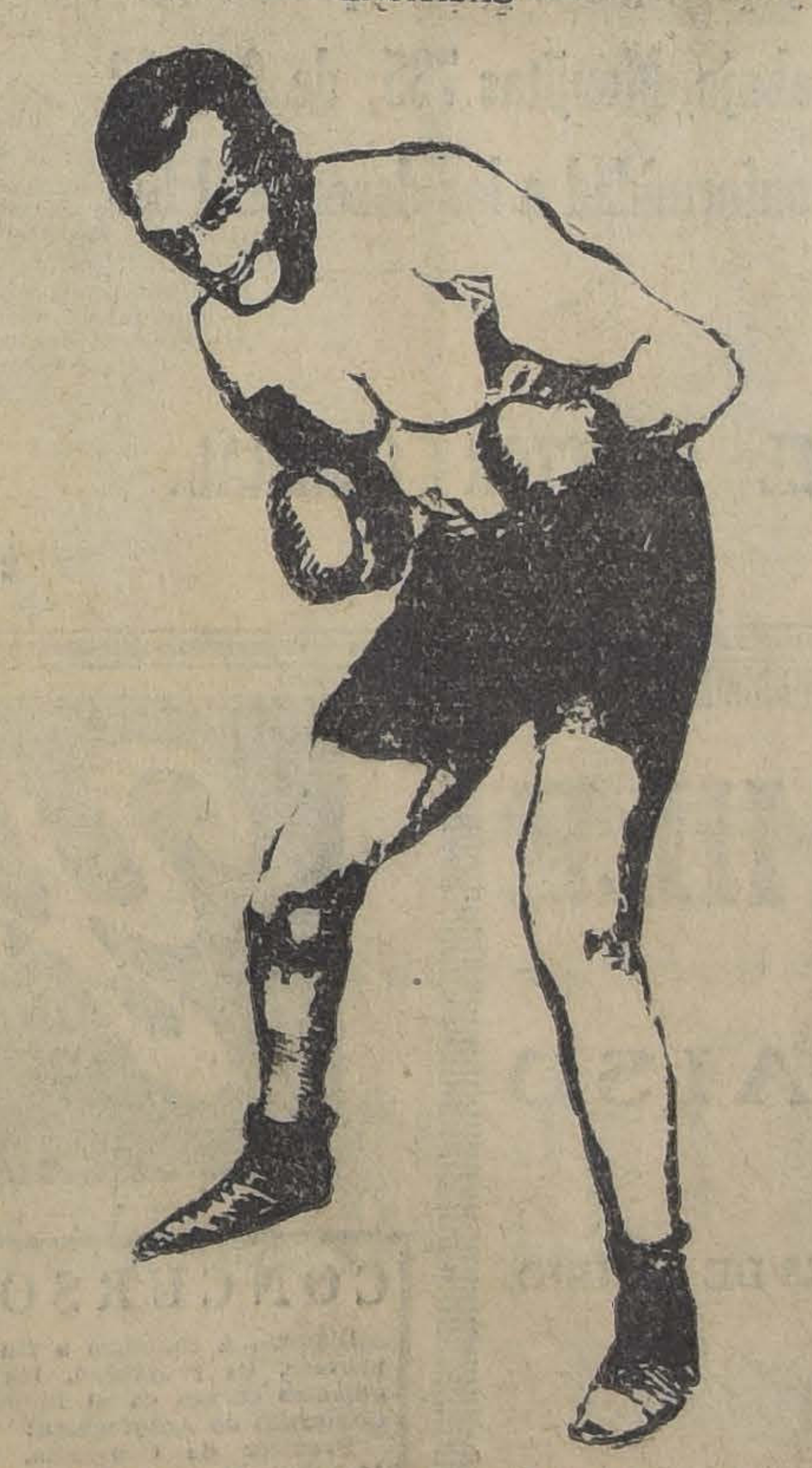

PAUL BERLEMBACH, CAMPEON DEL MUNDO

En Estados Unidos se realizará esta noche uno de los combates de boxeo que mas han interesado a los "fanáticos" en este último tiempo. Se trata de la pelea, entre Paul Berlenbanch, campeón del mundo de los pesos medio pesados y Jack Delaney, aspirante al título.

Muchas son las razones por que los aficionados esperan con interés el combate de esta noche. Paul Berlenbach conserva desde hace dos años el título de campeón, después de haber realizado una brillante carrera pugilística. Sus victorias eran todas por K. O. y sólo ha encontrado un rival que lo ha derrotado. Ese rival, es el mismo que esta noche tratará de arrebatarle el título y cuenta para eso con sobrados méritos.

Berlenbach, sostuvo no hace muchos meses un encuentro con Johnny Risko y Young Strinbling, venciendo en las dos peleas por puntos en forma que no ha dejado muy satisfechos a los entendidos. Esto hace creer que ahora Jack Delaney, tiene gran chance para arrebatarle el título y si es posible repetir la hazaña de dejar K. O. al campeón.

Delaney, en su última victoria estuvo sobresaliente, derrotando por K. O. al 4.o round a Mac-Tigue y demostrando estar en todo su apogeo.

El entusiasmo que ha despertado el combate de esta noche en los Estados Unidos es tan grande que, según el cable, se calcula en más de 50,000 las personas que presenciarán la lucha y el monto de dinero por conceptos de entradas en 500,000 dólares. Como puede verse por las cifras que citamos, la pelea entre estos dos virtuosos del ring, es la nota de actualidad en los círculos deportivos de Nueva York.

CENTRO BOXERIL LOS SPORTS. —Las veladas en perspectiva.— El Sábado próximo se llevará a cabo en este Centro un conjunto de peleas del más alto interés pugilístico.

El encuentro de fondo lo tendrán a su cargo Alfredo Aravena y Armando Vicencio.

En los preliminares actuarán algunos muchachos de una de las Empresas de Autobús de la capital y que el Sábado pasado dejaron la mejor impresión.

—El programa que se suspendió el Domingo pasado por la lluvia, se efectuará el Domingo 18, con algunos cambios. Toman parte elementos del Canillita, Rodolfo Núñez, Los Sports, etc., etc.

—En la edición de mañana daremos mayores detalles de las actividades de este Centro.

Cuando Sienta Ud. que le Comienza un Resfriado

tóme el Laxativo BROMO QUININA para evitar la causa y para fortificar el cuerpo contra ataques de Grippe o Influenza. Es un remedio eficaz y probado. La firma de E. W. GROVE se halla en cada cajita.

Quinina 0.032 Gramo — Aloe 0.0054 Gramo
Acetanilida 0.097 " — Excipiente Q. S.
Paris Medicine Co., St. Louis, E. U. de A.

LAS PELEAS DEL VIERNES EN EL RODOLFO JARAMILLO

Damos a continuación el programa del Viernes próximo que se desarrollará en el Gimnasio "Rodolfo Jaramillo":

Peso mínimo:

Aquiles Lorca de Los Sports, con Luis Veloso, de Los Tiempos.

Segundo Villanueva, del Roma, con Luis González, del C. Abarca.

Domingo Aranda, del R. Franco, con Humberto Guzmán, de Los Sports.

Ricardo Crolande, del National, con Domingo García, del G. Contreras.

Peso mosca:

Fernando Avila, del Medidores, con Pablo Fernández, del Mac-Kay.

Miguel Díaz, del Rafael del Canto, reserva.

Peso gallo:

Pedro Santibáñez, del Providencia, con Agustín Corrales, del Cóndor.

Julio Muños, del Mac-Kay, con Guillermo Salinas, de Los Sports.

Peso pluma:

Germán Carter, de Los Sports, con Juan Paniagua, del Esmeralda. (Desempate).

Lorenzo Coll, del H. Rojas, con Nicanor Maturana, del Medidores.

Orlando Lobos, del Jaramillo, con Humberto Díaz, del Enrique Madrid.

Reserva: Alberto Alonso, del S. Magazine.

Peso liviano:

Luis González, del Madrid, con Julio Alvarez, del Río Janeiro. (Desempate).

Antonio Plaza, del P. Martínez, con Luis Cruz, del Magazine.

Arturo Meza, del A. Prat (San Alfonso), con Armando Zúñiga, del Mac-Kay.

Reserva: Eduardo Salinas, del A. González.

Peso medio liviano:

Eduardo Bollo, de Los Sports, con Alfonso Moscoso, del A. Prat. (San Alfonso).

Reserva: Héctor Espina, del Madrid.

Peso medio:

Juan Sobarzo, de Los Tiempos, con Pedro Silva, de Los Sports.

Miguel Contreras, del Tallman, con Manuel Tello, del Mac-Kay.

Víctor Alvarez, del Río Janeiro, con Jorge Avila, del Esmeralda.

Peso medio pesado:

Armando Román, del Jaramillo, con Gabriel Morales, de Los Tiempos.

Reserva: Reinaldo Rojas, del V. Salazar.

CENTRO VICENTE SALAZAR B. C.—Cita a junta general para hoy, a las 7 P. M., en su secretaría, Lastra 1468.

DESAFIOS.—Eduardo Abrigo del National, desafía al ex-campeón del Patronato de los SS. CC., Luis Acevedo y al señor Angel Fuentes, del Caupolicán, lo desafía por última vez.

—Lorenzo Reyes Z., 59 kilos, desafía a los de su peso de Puente Alto, San Bernardo y El Teniente. Bases con Pablo Borvono, en Herrera 998.

—Enrique Vilches acepta el desafío del profesional Kid Torres, porteño.

EL DUEÑO DE UN FAMOSO RESTAURANT SANO DEL ESTOMAGO CON TANLAC

Dice un adagio más vale no tener qué comer, que no saber qué comer, y así le pasaba al distinguido señor don Adrián Sosa, propietario, quien, por las intimidades que menciona, era víctima de una terrible dispepsia que le hacía la vida triste y pesada. "Durante más de un año estuve

bilioso y enfermo del estómago; nada podía digerir, no tenía apetito; la comida me causaba repugnancia y, por más que probaba los diversos platos que día a día me preparaban, diferentes y bien sazonados, nada me satisfacía, me parecía que nada tenía sabor. Si comía algo, me atormentaban los gases en el estómago y una pesadez horrible. No podía dormir y había perdido mi buen humor. Pero, afortunadamente, el Tanlac ha corregido ya todo esto; he recuperado mi excelente apetito, nada me hace daño y como con verdadero placer. El insomnio ha desaparecido por completo. Sinceramente recomiendo Tanlac a los que sufren del estómago, deseando que otros se alivianen de sus sufrimientos con la facilidad y poco costo con que yo me alivié. Es increíble lo que hace el Tanlac; sólo haciendo la prueba se convence uno".

No necesitan comentarios estas entusiastas declaraciones del señor Sosa. El Tanlac está al alcance de todo el mundo. Se vende en todas las Boticas y Droguerías.

A base de extractos fluídos de quina, genciana, cáscara sagrada, berberis y pareira brava.

Sociedad Cooperativa Militar

Por acuerdo del Directorio, se cita a los señores accionistas a Junta General para el 29 del presente, a las 6 P. M., en las oficinas del Estado Mayor General, Moneda N.º 1356, con el objeto de dar cuenta del Balance correspondiente al primer semestre de 1926.

EL PRESIDENTE.

Yungay

Las legítimas Sales de Vittel

a base de sales solubilizadas del Agua de Vittel Grande Source, eliminan rápida y seguramente el ácido úrico, lavan los riñones y previenen muchas enfermedades causadas por la falta de eliminación.

Impiden y curan el artritismo y sus complicaciones, las enfermedades de los riñones y de la vejiga, cólicos nefríticos, enfermedades del hígado, cólicos hepáticos, reumatismos, gota, enfermedades de las articulaciones.

No confundir las legítimas Sales de Vittel con otras preparaciones de componentes similares no extraídos de las Aguas de Vittel. Cada caja contiene doce tubos para doce litros de agua.

Pedir folleto gratuito a SALES DE VITTEL. Casilla 1495. Valparaíso.

CALZADO

ULTIMOS DIAS

DE NUESTRA IMPONENTE REBAJA DE PRECIOS

Esta sensacional venta de Calzado toca ya a su término, nadie debe dejar de aprovecharla

EL ENORME EXITO OBTENIDO EN LA VENTA DE LOS DIAS ANTERIORES, COMPRUEBA QUE ESTA ASOMBROSA OPORTUNIDAD NO HA TENIDO NI TIENE PARANGON POSIBLE

VISITENOS E IMPONGASE

DE LAS GRANDES OFERTAS QUE HACEMOS EN ESTOS ULTIMOS DIAS DE VENTA EXTRAORDINARIA

CASA REAL — AHUMADA 310

DIRECCION GENERAL DEL TRABAJO

A LOS OBREROS CESANTES DEL NORTE

Se les avisa a los obreros cesantes que han llegado del Norte y que sigan llegando, pasen a inscribirse a la Sección Colocaciones de la Dirección General del Trabajo, Monjitas 735, de 9 a 12 A. M. y de 2 a 6 P. M., con el objeto de buscarles trabajo de conformidad a los deseos del Gobierno.

Santiago, 10 de Julio de 1926.

EL DIRECTOR GENERAL.

Criadero de Arboles

LOS OLIVOS

En frutales sólo multiplicar las variedades de re-
cida variedad.

Los naranjos y limoneros, que ofrece injertad
patrón de naranjo agrio, no tiene igual por su aspec
no y vigoroso.

Cien mil arbolitos frutales cultivados en macete
eucaliptus, aromos, cipreses, etc.

Los pedidos por mayor tienen descuentos convenc
nales.

Correspondencia:

MANUEL A. GAETE-Ligua

SALUGENOL

M.

Solución de Clorhidrofosfato de cal cre
sotada

El uso de este medicamento ro
bustecerá los pulmones, preservándolo
la tuberculosis. De excelentes resultad
contra catarros antiguos y recien
Toses y Males de pulmones. Indicado
las convalecencias de la Grippe.

Exija el producto que lleva la marc
de fábrica del LABORATORIO CHILE

BANCO ESPAÑOL-CHILE

ABRIO SUS PUERTAS EN

SANTIAGO Y VALPARAISO

CUENTAS CORRIENTES. — VALORES EN CUSTODIA. — OPERACIONES DE CAMBIO. —GIROS SOBRE EL EXTERIOR

OFICINA EN SANTIAGO:

ESTADO ESQ. AGUSTINAS

22—J.

Yungay

CONCURSOS

Llámase a concurso a fin de proveer, en propiedad, los siguientes cargos en el Instituto Comercial de Antofagasta:

Profesor de Geografía, con 11 horas semanales de clases; y

Profesor de Gimnasia, con 6 horas semanales.

Los interesados deberán presentar sus diplomas y demás antecedentes que acrediten su idoneidad, a la Visitación de Enseñanza Comercial, Amunátegui 142, de 2 a 5 P. M., o remitirlos por Correo, a Casilla 3518, hasta el 30 del actual.

Santiago, 9 de Julio de 1926.

Madera de Rauli

DE 1.a, 2.a Y 3.a TENEMOS LISTA PARA ENTREGA

OFICINA "TODO" — HUERFANOS 10

SEGUNDO PISO — OFICINA 23

TURKISH CIGARETTES
BRIDGE

Todos los fumadores están de acuerdo, que no puede haber nada MEJOR que el "BRIDGE".

CONTRA TOSES REBELDES **GUAYACOLINA**

A BASE DE SULFOGUAYACOLATO DE POTASIO

COKE

Se avisa a los dueños de bodegas y almacenes, que vendemos coke a $ 150, la tonelada, puesto en la Fábrica de Gas de San Borja, calle Antofagasta, pasado Exposición.

Pavimento espléndido de adoquín sobre concreto, hasta la misma Fábrica.

COMPAÑIA DE CONSUMIDORES DE GAS DE SANTIAGO

DIABETICOS

PILDORAS "ANTIDIAS" CURAN RADICALMENTE

Base. Diabetinne Santonine

FABRICACION DE CAJONES

Y JABAS PARA FRUTAS

Tenemos para entrega inmediata Cajones Vineros y Litreros.

"LA REPUBLICA"

BARRACA Y FABRICA

DOMEYKO 2354—TELEFONO

N.o 182, PARQUE

ESCUELA NAVAL

Se hace saber a los interesados en pre-
sentarse como candidatos para cadete
para el próximo año, que en el Ministeri
de Marina podrán solicitar el prospect
de admisión, que contiene todos los dat
necesarios y programa de estudio.

El Director de la Escuela Naval

REUNIONES SOCIALES

Conjunto Artístico Renaissance.—Se cita para hoy, a las 7 P. M., a ensayo general. Se ruega la asistencia a la señora Clementina de Quinteros, señores Palacios y Guerra. La reunión será con el objeto de ultimar los preparativos para la fiesta del Domingo en la Penitenciaría.

Unión General de Obreros Metalúrgicos.—Se cita a reunión para hoy, a las 4 de la tarde, a los personales de Mattmann y Bove. Se cita a esta misma hora a los siguientes delegados de fábricas y talleres: Guillermo Valencia y S. Mandolini, por Ravanello; Gerónimo Guallalen, por Carroza; Francisco González, por Alba, a D. Palomino, por Torretti, Francisco Moglia, por Zegers.

La reunión se suspenderá en caso de lluvia.

Centro Social Recreativo y Cultural Atenas.—Delicias 1833.—Cita a junta general para esta noche, a las 8 P. M., encareciéndose la asistencia por haber asuntos de suma importancia que tratar.

Sociedad Unión de Poinqueros.—Esta noche, a las 9 1|2 P. M., tendrá lugar una junta general extraordinaria. El presidente hará una reseña de la marcha de la Sociedad durante el primer semestre del año. Asimismo se dará cuenta del balance de tesorería.

—El Domingo 18 del presente se efectuará una velada a beneficio del socio Arturo Poblete, que se encuentra gravemente enfermo en el hospital.

Conjunto Artístico Sembrando Flores.—Cita a reunión y ensayo a todos sus componentes para hoy en el local de costumbre.

Sociedad 18 de Setiembre.— Cítase para el Domingo próximo, a las 4 P. M.

Liga Arrendatarios Sector Latorre.—Se cita a asamblea general extraordinaria para hoy, a las 7 1|2 P. M., en Ecuador 3433.

Federación de Chauffeurs de Chile.—Bandera 839.—Se cita sesión directiva ordinaria para hoy, a las 9 P. M.

Junta Ejecutiva de los Sindicatos Blancos de Chile.—Bandera 657.—Cita a sesión para hoy, a las 6 1|3.

Sindicato Nacional de Carpinteros.—Bandera 657.—Cita para hoy, a las 6 de la tarde.

Sindicato de Floristas.—Bandera 657.—Cita a sesión general para hoy, a las 7 de la tarde.

Sindicato de Choferes.—Bandera 657.—Se cita a sesión para hoy, a las 9 de la noche.

Frente Unico Arrendatraios de Chile.—Se avisa a los arrendatarios organizados que el Frente Unico Arrendatarios de Chile, sesiona mañana, a las 8 1|2 P. M., en calle Maestranza 611.

Centro Independencia de Chile.—A junta general para hoy, a las 8 1|2 P. M.

Sociedad de Choferes y Cobradores La Palma.—Cítase para hoy, a las 8 P. M. (aunque llueva), a junta general, en su secretaría, para tratar asuntos de importancia.

Unión Industrial del Cuero y Anexos.—Natániel 1057.—Cita para hoy, a las 8 P. M., a los delegados que componen la Junta Administrativa del Cuero.

Cita también a reunión de directorio y delegados de fábricas para hoy, a las 8.30.

Sociedad de S. M. La Aurora.—Arturo Prat 1242.—A sesión al directorio para hoy, a las 8 P. M.

A la comisión de contabilidad para hoy, a las 9 P. M.

Federación de Empleados a Contrata de los Ferrocarriles.—Cítase a junta general para el Domingo, a las 10 A. M. Asuntos importantes que tratar.

Sociedad de S. M. Unión Andrés Bello.—El directorio se deberá reunir hoy, a las 3 P. M., en los salones de "El Mercurio".

Unión de Carroceros y Operarios en Garages.—Castro 359.—Hoy reunión, a las 6 P. M., del gremio en general.

Sociedad de Practicantes de Chile.—Bandera 161.—Se convoca a junta general para hoy, a las 9 P. M.

Por la importancia que tiene esta reunión, se pide a los socios asistencia y puntualidad en la hora.

Sociedad Gremio de Abasto.—Arturo Prat 1242.—Con el objeto de pronunciarse sobre la reforma de sus estatutos, el directorio de la Sociedad Gremio de Abasto se reunirá esta noche, a las 8 P. M.

Sindicato Nacional de Carpinteros.—Independencia 180.—Cítase a junta general para hoy, a las 6 P. M.

Sociedad Juan Miguel Dávila Baeza.—Se ha fijado para el Domingo 18, a las 10 A. M., la fecha de la junta general ordinaria.

El directorio sesionará hoy ordinariamente.

Unión Sindical de Confiteros, Pasteleros de Chile.—Bandera 542.—Cítase extraordinariamente a sesión para mañana, a las 7 P. M.

Se llevará a efecto esta asamblea aunque llueva.

Comité de Arrendatarios, Comuna de San Miguel.—San Joaquín 173.—Cítase a asamblea general para hoy, a las 7 1|3 P. M., a los arrendatarios de San Miguel.

Asociación del Rodado e Tracción Animal (barrio Estación Central).—Foro Mazote 60.—Cita a junta general para el Jueves 15, a las 8 P. M.

43 AÑOS DE VIDA CUMPLE HOY LA SOCIEDAD DE INVALIDOS DEL 79

Hoy conmemora su 43.o aniversario de existencia societaria la Sociedad de Inválidos de la Guerra de 1879 y Veteranos del Ejército y Armada, colectividad mutualista que cuenta con merecido prestigio.

Esta Sociedad de Veteranos del 79 parte del fin mutualista, encierra también el culto del patriotismo.

En la actualidad rige a la institución un directorio formado por los laboriosos elementos, que están empeñados decididamente en una obra de bienestar para sus asociados y de grandeza para la colectividad misma.

Actualmente se encuentra la Sociedad de Veteranos del 79 en un pie de progreso. Su presidente, don Juan Valenzuela Sepúlveda, que cuenta con la general estimación de sus asociados, ha podido desarollar en su segundo período una labor digna del mejor elogio.

Lo secunda hábilmente don Benjamín Lazcano, como secretario, puesto que ha ocupado por la quinta vez. A su iniciativa se deben los proyectos económicos aprobados por la masa social y cuya aplicación darán los mejores frutos en bien de la colectividad.

Colaboran igualmente a la obra social desde los demás puestos directivos el siguiente personal:

Vice-presidentes don Pedro Luna y don Pedro Pacheco; pro-secretario, don José J. Núñez; tesorero, don Adán Verde-Ramo; directores, señores Carlos Ahumada, Samuel Ponce, Tiburcio Moreno, Juan de Dios González, Juan A. Carrasco, José C. Ramírez, Manuel Ahumada, Pedro Vergara, Luis Tognola y José H. Cuevas.

Federación de Empleados a Contrata de los Ferrocarriles

SESION DEL DIRECTORIO CENTRAL

(Versión oficial)

Esta colectividad celebró sesión bajo la presidencia del señor Juan de D. Zúñiga y con asistencia de varios directores.

Se leyeron dos actas de las sesiones anteriores, las que fueron aprobadas sin modificación.

Correspondencia.—Se leyeron y aprobaron varias notas de socios.

Cuenta.—El señor Justo B. Mellado dió cuenta de la comisión que se le había encomendado relativa a la defensa del socio señor Estay.

Subsidios.—Se acordó conceder tres subsidios: al señor Luis Montenegro por la suma de doscientos pesos, por tener que someterse a una operación quirúrgica; al señor Arturo Ruiz Tagle, por la suma de cuarenta y cinco pesos, y al señor Heriberto Mouton, por la cantidad de noventa pesos.

Otros subsidios fueron rechazados por no cumplir con los requisitos legales, quedando pendientes varios para tratarlos en la próxima sesión.

Incidentes.—En la hora de los incidentes, el presidente da cuenta de las gestiones hechas para la unificación de las colectividades a contrata, las que se encuentran muy avanzadas y están muy bien encaminadas.

Sociedad S. M. de Asistentes de los Ferrocarriles

(Versión oficial)

En la última sesión de Directorio se adoptaron los siguientes acuerdos:

Nombrar nuevo tesorero de la sociedad a don Luis Escobar, en reemplazo del señor Carlos Peña A.

Nombrar sub-tesorero al señor José Luis Muñoz.

Nombrar miembros de la comisión revisora de cuentas a los señores Carlos González, Alejandro Cordero, Julio Ramos S. y José Arce; y

Celebrar sesión general extraordinaria hoy, a las 3 de la tarde, en el salón social, Antonio Varas 124.

CENTRO DE ESTUDIOS SOCIALES PEDRO KROPOTKINE.— Este Centro llevará a efecto una velada y conferencia el Domingo próximo a las 9.30, en el salón de los tranviarios, sección Victoria.

La conferencia versará sobre la reconstrucción educacional.

CIGARRILLOS RECOMENDADOS
CABAÑAS
HABANOS EXTRAFINOS
$1.60
MY LORD
CON TABACO MARILAND
$1.60

Una comisión de funcionarios conferenció con el Director de la Caja de Retiro

Una comisión de obreros ferroviarios, compradores de propiedades por intermedio de la Caja de Retiro de los Ferrocarriles, conferenció ayer tarde con el director de esta institución, con el objeto de conocer la respuesta que el Consejo daría a la solicitud presentada, con el fin de que se amplíen los plazos para el pago de las cuotas.

El director señor Paredes informó a los miembros de la comisión que el Consejo en su sesión del día anterior después de considerar su petición había designado una comisión de cinco miembros para que la estudie e informe después al Consejo.

Se nos agrega que en el seno del Consejo habría ambiente para acceder a lo solicitado por los ferroviarios.

LIGA NACIONAL DE ARRENDATARIOS.—4.o Tribunal—Se pone en conocimiento de los arrendatarios del radio de la 12a Comisaría que próximamente se reorganizará ese sector en el local de los tranviarios de la calle Victoria.

Todo reclamo es atendido en Gálvez 1612.

Cítase a asamblea amplia a los arrendatarios comprendidos dentro del 4.o Tribunal, para mañana, a las 8 P. M.

FIESTAS SOCIALES

EN HONOR DEL SEÑOR RAUL CERDA.—Con motivo de la próxima partida de este director del Centro Cultural Atenas, el directorio ha acordado ofrecerle para el próximo Domingo, de 5 a 12 1|2 P. M., una manifestación. La comisión de fiestas trabaja con entusiasmo a fin de darle el mayor brillo a este significativo acto.

CENTRO EMPLEADOS PUBLICOS.—San Martín 772.—Hoy, a las 6 P. M., se llevará a efecto un baile social.

SOCIEDAD PINTORES MIGUEL ANGEL.—Para hoy, a las 8 P. M., cita a la comisión de contabilidad y al recaudador general.

CONJUNTO ARTISTICO ROJAS GALLARDO.—Aconcagua 1314.—Cítase a ensayo para hoy, a las 8 P. M.

SOCIEDAD FERMIN VIVACETA.—Porvenir 773.— Cítase a junta general ordinaria para el Domingo próximo, a las 10 A. M.

A la comisión de fiesta y propaganda para hoy, a las 8.30 P. M.

CENTRO DE I. ARTURO PRAT.—Hoy, en el salón del Centro Arturo Prat, se llevará a efecto el campeonato interno de shimmy y one step. El jurado está formado por profesionales.

CENTRO ESTUDIO Y PROGRESO.—Hoy, a las 8.30 P. M., se llevará a efecto el baile social que con motivo de la inauguración de los bailes de los Jueves, se ha venido preparando con entusiasmo.

Este baile se efectuará en el salón del Centro Estudio y Progreso, ubicado en Andes 2245.

Nota: El baile se efectuará aunque llueva.

SOCIEDAD SOCORROS MUTUOS LAUTARO.—Esta noche, a las 8 1|2 P. M., se llevará a efecto en el salón de esta sociedad, Tucapel 417, el baile que la comisión de fiestas ha preparado pro-fondos sociales.

Esta fiesta será intercalada con números de variedades.

Un marcado entusiasmo reina entre sus asociados por concurrir a esta fiesta.

SOCIEDAD DE ARTESANOS "LA UNION".—La comisión de fiestas está preparando una velada y baile en honor y beneficio de Blanca Vargas y Carmen Gómez.

En la parte teatral tomarán parte aficionados del Cuadro Artesanos La Unión.

CENTRO SOL DE MAYO.—La comisión de fiestas ha organizado para hoy una velada y baile social, en honor de don Enrique Carbonell, con motivo de su onomástico.

ACADEMIA ARTISTICA OBRERA DE SANTIAGO.—Con entusiasmo se activa el beneficio a un aficionado obrero, miembro de la A. A. O. S., que se llevará a efecto el Sábado, a las 9 P. M. en la Sociedad La Universal, A. Prat 1242.

SOCIEDAD S. M. DE CHAUFFEURS MANUEL MONTT.—Esta institución prepara para el Domingo próximo una velada social, a beneficio de la familia del malogrado ex-socio, señor César Carrizo.

Manifestación a un ferroviario jubilado

En uno de los hoteles de esta capital se llevará a cabo el Domingo próximo la manifestación que los obreros del Taller de Armaduría de la Maestranza Central de San Bernardo y de otras secciones, ofrecen a don Miguel Araneda, con ocasión de haber obtenido su jubilación.

Una comisión especial designada por los mecánicos del taller mencionado, presidida por el señor R. Silva y de la cual es secretario el señor F. Tamayo, tiene a su cargo la organización de esta manifestación y atiende a los interesados.

CENTRO SANTIAGO DE LA UNION NACIONAL.—Este directorio comunica a los socios de este Centro que el socio jubilado señor Juan de D. Farías Meneses falleció el Miércoles 14, a las 4 A. M.

Se ruega a los socios concurrir a los funerales que se efectuarán hoy a las 4 P. M.

El cortejo partirá de la calle Andes 1955.

CONSEJO DE TRANVIARIOS.—Bulnes esquina Martínez de Rozas.—Se cita a junta general para hoy, a las 2.30 P. M., a todo el personal del tráfico de las tres secciones para tratar asuntos de interés.

Funerales de un socio jubilado de la Unión de los Tipógrafos

A una sentida manifestación de pesar dieron ocasión los funerales del socio jubilado de esta institución, don Delfín Espinoza Ayala, fallecido a los 65 años de edad, víctima de una grave y fatal afección cardíaca.

Concurrieron a su sepelio la mesa directiva, sus hijos señores Carlos y Vicente Espinoza Escobillana, numerosos socios, el propietario de la Imprenta Chile señor Jorge Merino, el personal de obreros de dicho establecimiento y un buen número de amigos del extinto.

Antes de ser sepultado los restos en el mausoleo número 1 de dicha institución, hicieron uso de la palabra los señores don Francisco Vargas Toledo, vice-presidente; don Jorge Merino a nombre de la Chile; don Luis C. Gálvez, a nombre del personal de obreros.

La institución tipográfica nos encarga agradecer a todas las personas su asistencia a este acto de póstumo homenaje rendido a un hombre bueno y obrero sobrio, culto y respetuoso.

La Sociedad Fermín Vivaceta aprueba las bases para su unificación

Después de celebrar dos juntas generales extraordinarias dedicadas al estudio de las bases de unificación con otras instituciones, la Sociedad Fermín Vivaceta les ha prestado su aprobación, haciéndoles algunas modificaciones.

Con este motivo se tomaron los siguientes acuerdos:

1.o Comunicar a las instituciones pactantes las modificaciones hechas a los puntos 8 y 9 de las bases.

2.o Pedir la supresión de los puntos números 10, 12, 13 y 15, que se deducen de las modificaciones anteriores.

3.o Designar como delegados ante la comisión redactora del estatuto único a los señores Domingo Fuentes, José Miguel Gatica y Luis Ramos.

4.o Convocar a junta extraordinaria especial después de la junta ordinaria, con el objeto de resolver lo dispuesto en el artículo 72 de los estatutos.

LIGA NACIONAL DE ARRENDATARIOS.—12 Sector.—Por acuerdo de la comisión relacionadora hoy, a las 8 P. M. deben reunirse los arrendatarios de las poblaciones Pozo, La Reina, Ugarte, Cuevas y citées vecinos, en el local de los Tranviarios que está ubicado en Victoria entre Víctor Manuel y Santa Rosa, para ponerse de acuerdo acerca de la mejor forma de realizar la reunión del Domingo 18, a las 10 de la mañana.

La reunión de hoy Miércoles a las 8 P. M.—Siguiendo el curso de sus actividades este organismo se reunirá mañana a las 8 P. M. en su secretaría general, ubicada en Maipú 830, a objeto de dar curso a la numerosa correspondencia y los demás asuntos que están pendientes desde la última reunión.

A esta reunión se exige la asistencia de los delegados y representantes ante los Tribunales de la Vivienda.

La concentración del Domingo.—El sitio indicado para la concentración del próximo Domingo es el Teatro O'Higgins, debiendo desarrollarse un interesante programa de variedades y conferencias a cargo de un alto personaje que oportunamente publicaremos.

El acto cultural del Domingo próximo se iniciará a la hora exacta de ser anunciado, debiendo las personas interesadas pasar a la secretaría a adquirir mayores informes.

Yungay

NUNCA DEBE FALTAR

GRAN numero de veces se desatiende la salud y se busca tarde el remedio. Un reparador de las fuerzas, un tonico que ayuda y mejora la digestion que nutre y dá apetito siempre debe tenerse en la casa.

EL CORDIAL COMPUESTO (Cerebrina Ulrici)

fortifica, repone las fuerzas nerviosas y aumenta la energia vital despues de la natural actividad a que se somete el organismo diariamente y a los excesos frecuentes de la vida moderna. Puede ser usado en todas las edades, sexos, para inválidos y convalecientes.

El legitimo lleva la firma del Dr. C. J. Ulrici

y es fabricado solamente por
ULRICI
MEDICINE CO., INC.
NEW YORK

Base: Acido Fosforico, Fosfato de Potasa, Fosfato de Sosa, Fosfato de Hierro, Peptonato Manganeso, Glicerina, Glicerofosfato Potasa, Cafeina Alcaloide, Glicerofosfato Sosa, Cinconidina Alcaloide, Cinconina Alcaloide, Sulfato de Quinina, Ext. Fl. Nuez Vomica, Alcohol.
COMPOUND
CORDIAL
CEREBRINA
ULRICI MED
NEW YORK

EMPLASTOS POROSOS de Allcock

Fundado 1847.

El Remedio Externo Mejor del Mundo.

Para Dolor de Espalda
el Emplasto Allcock no tiene rival. Robustece las Espaldas Débiles como no lo hace ningún otro remedio.

Los Dolores de Costado
se alivian rápidamente con el Emplasto Allcock, y al mismo tiempo se fortalece el costado devolviéndole su vigor.

El emplasto Allcock es el original y genuino emplasto poroso. Es un remedio de eficacia probada que se vende en todas las boticas en cualquier parte del mundo civilizado. Aplíquese en la parte donde se sienta dolor.

PÍLDORAS de BRANDRETH
El Gran Purificador de la sangre y Tónico. Fundada 1752.
Para el Estreñimiento, Biliosidad, Dolor de Cabeza, Vahidos, Indigestión, etc.— Puramente Vegetales.
No son genuinas si no están en cajas de lata. B. Brandreth

Emplasto Poroso de Allcock—Base: Resina de Borgoña, Goma Elemi, Alcanfor e Incienso.
Píldoras de Brandreth—Base: Aloes, Coloquíntida, etc.

Bon Ami
—para Bañaderas

Bon Ami deja la bañadera blanca y limpia que da gusto verla.

Le da un brillo perfecto, pues este mineral suave y blanco no solamente limpia, sino que también posee excelentes cualidades para dar lustre. No mancha ni raya el esmalte delicado.

Bon Ami también limpia las partes niqueladas—Las hace parecer como nuevas.

De venta en todas las ferreterías, locerías y bodegas

Los Grandes Almacenes de EMILIO DELPORTE & Cía.
BANDERA ESQUINA DE ROSAS

Sigue la liquidación total de nuestro stock de invierno, en las diferentes secciones.

NUESTROS BAJOS PRECIOS

han llamado la atención de la numerosa clientela que nos ha visitado.

Nuestro Anexo de Confecciones para Señoras, calle SAN ANTONIO 523

ofrece el más lindo surtido en abrigos y batas. Visítelo y no perderá su tiempo

Repuestos legítimos FORD encontrará donde JIMENEZ
en SAN PABLO esquina de CUETO

EL PAIS DE LOS DOLARES SE HA ESPECIALIZADO EN LA PROPAGANDA RUIDOSA

TODOS SUS ACTOS LLEVAN EN SI EL MARCO DE UNA GRANDIOSIDAD QUE ASOMBRA.—EL GRAN RECORD MUNDIAL DE LAS 300 MILLAS, SUPERADO EN ATLANTIC CITY

El viejo mundo dió una fisonomía muy distinta de la que tienen ahora las carreras americanas. ¿Por qué? Muy sencillo: por la propaganda basada sobre un criterio opuesto al del viejo mundo. El público de Norte América gusta leer cosas fantásticas en los afiches con los cuales se llenan las calles y las carreteras, porque en el país de los dólares, la fijación de carteles no se limita a las calles de la ciudad, sino que también se hace en las carreteras. Los trusts mas famosos organizan las pruebas y en veinticuatro horas arman tribunas y pistas capaces, las primeras, de contener el entusiasmo de doscientas mil almas, y las segundas de aguantar el peso y las velocidades fantásticas de los mejores "racers" del mundo. En el viejo mundo no es así. Se construye un autódromo con una seriedad y una serie de planos y de expedientes que no terminan más. Se organizan los Grandes Premios con reglamentaciones que volverían loco al más estudioso técnico y se pierden tres años para llegar a su aplicación. El público discute las fórmulas técnicas, comenta los resultados y su entusiasmo tiene bases distintas del entusiasmo americano. Allí no es el ruidoso aplauso, el grito a veces salvaje, el juego, la baraúnda negra que invade la pista y se lleva en andas máquina y hombre. Nada de fórmulas ni de comentarios técnicos. Entusiasmo, pasión, nada más. Por estas razones los trusts de América han ganado terreno sobre los de Europa y sus autódromos representan verdaderos negocios para los empresarios. Indianápolis, Atlantic City, Los Angeles, para nombrar solamente algunas de las pistas importantes, han llegado a tener una fama mundial absolutamente indiscutida hoy. Pero de todas las pistas americanas y de todas las carreras que allí se organizan, una sola ha podido entrar en el riguroso calendario que la Asociación Internacional de los Automóviles Reunidos confecciona para el campeonato del mundo, título que el año pasado correspondió al volante italiano conde Brilli Peri con Alfa Romeo.

Esta prueba es el Gran Premio que se corre en Indianápolis todos los años en el mes de Mayo. Indianápolis es la pista más vieja de América. Fué construída en 1908 y tiene un desarrollo de dos millas, o sea 3.218 metros. El piso es de ladrillo y la elevación de los virajes no es tan pronunciada como las curvas de Atlantic City y Los Angeles. Las velocidades que se alcanzan en Indianápolis son, a pesar de todo, fantásticas, porque se han pasado los 200 kilómetros por hora sobre determinadas distancias y los promedios generales sobre las 500 millas son arriba de 160 kilómetros por hora.

El Gran Premio, que este año no ha tenido mucha suerte, porque la carrera debió suspenderse a las 400 millas por un huracán terrible que se había desencadenado, fué ganada por Frank Lockhart con un coche Miller, con un promedio de 167 kilómetros por hora. Si tenemos en cuenta que más de 200 millas se corrieron bajo la lluvia y que la comisión suspendió la prueba cuando vió que podía resultar peligrosa, debemos reconocer que Indianápolis es todavía una gran pista.

Su gran Premio ocupa en la historia automovilística el primer puesto. Corrióse por primera vez en 1911 y Harrouní, con un Marmon, fué el ganador en 6 horas 42' 08", a una velocidad de 120 kilómetros por hora. El año siguiente Dawson triunfó con un National bajando el record en 6 horas 21' 06", a un promedio de 126 kilómetros por hora. Mientras tanto en el viejo mundo reinaba entusiasmo por Indianápolis, y Peugeot fué el primero en alistar un equipo que presentóse para disputar las 500 millas. El francés Goux, con Peugeot, ganó la carrera en 6 horas 35 minutos, con un promedio de 122 kilómetros. Y el año siguiente, otro francés, Thomas, que triunfó con Delage en 6 horas 3' 45", a una velocidad de 132 kilómetros. Italia, con De Palma, que es napolitano, residente en California, ganó las 500 millas en 1915. R. De Palma corrió con Mercedes, bajando todos los records y marcando para las 500 millas 5 horas 33' 55", a un promedio de 144 kilómetros por hora.

Por segunda vez en 1916, otro italiano residente en América ganó la carrera que disputóse entonces sobre 300 millas. Resta, con Peugeot, fué el ganador en 3 horas 34' 15". En 1917 y 18 el Gran Premio no se corrió, y al reanudar las actividades en 1919 Wilcoux, con Peugeot, ganó otra vez en 5 horas 44'21", a un promedio de 140 kilómetros por hora.

El malogrado Gaston Chevrolet, un hijo de francés residente en Nueva York, fué el ganador de las 500 millas con un Monroe (tres litros de cilindrada), en 5 horas 40 minutos 16 segundos, a un promedio de 141 kilómetros, y, finalmente, en 1921 se inicia la era de los nuevos volantes con Milton, quien lleva su Frontenac al triunfo en 5 horas 34' 45", a 144 de promedio. Murphy aparece en 1922 y gana bajando el record de Milton y con su propia máquina establece el tiempo de 5 horas 17' 30", a un promedio de 151 kilómetros por hora.

Milton vuelve a ganar con máquina H. C. S. en 1923 (dos litros de cilindrada), sin bajar el record, puesto que su promedio fué de 147 kilómetros por hora, y Boyer triunfó en 1924 con Duesenberg, en 5 horas 5, a una velocidad de 158 kilómetros. El año pasado Pete De Paolo, el alumno de De Palma, batió también los records, marcando 4 horas 59' 39", a un promedio de 162 metros 749 por hora. De Paolo corrió con Duesenberg.

A 217 KILOMETROS POR HORA

El autódromo más veloz de América es por ahora el nuevo de Amatol, cerca de Atlantic City. La pista mide una milla y media, o sea 2,413 metros, donde se disputaron últimamente las clásicas 300 millas, que es la prueba más importante después del Gran Premio de Indianápolis. Este año, por el casi fracaso del Gran Premio, debido a la lluvia, las 300 millas han tomado una importancia trascendental. Se inauguraba el autódromo y más de 80 mil almas asistían al desarrollo de la carrera. Todos los records han sido literalmente pulverizados. Harry Hartz, con coche especial Miller, recorrió la distancia en 2 horas 14 minutos 14 segundos y 8 décimos, lo que da un promedio de 1;217 kilómetros!!

El barón de Rachewsky, clasificado cuarto, fué campeón de Rusia en los tiempos de oro del zar Nicolás. Rachewsky, que escapó a la revolución, luce en las carreras el anillo de oro y platino que le donó el ex-zar.

Segundo clasificóse Pete De Paolo, en 2 horas 15' 12"; tercero, Mc Donough, en 2 horas 15' 38".

El record anterior de las 300 millas era de 2 horas 19' 12", por De Paolo.

Pistones y bielas alijerados

Una de las cuestiones interesantes que son de notar en los nuevos coches, es la forma en que ha sido aumentada la potencia, mediante perfeccionamientos en el rendimiento.

Sin alterar el diámetro ni la carrera de los cilindros, un constructor proclama obtener 75 caballos de fuerza en su nuevo motor, contra 65 que obtenía del antiguo.

Otro fabricante de automóviles obtiene prácticamente la misma potencia, de un seis cilindros, que la que obtenía antes con su ocho cilindros de aproximadamente igual diámetro y carrera; y así seguimos encontrando ventajas de una manera indefinida en los nuevos modelos de coches.

¿Cómo se obtienen estos resultados?

Todavía efectuamos la carburación con la misma gasolina, pero es un hecho comprobado que obtenemos en la actualidad mayor potencia que antes de un motor cuyos cilindros tienen las mismas dimensiones. Las claves del misterio no son difíciles de encontrar, sino que se fundan sencillamente en el hecho de que muchas de las tendencias que han sido observadas en la industria automovilista, desde hace varios años, la han conducido a su lógica conclusión, o al menos a lo que parece en la hora actual, ser la conclusión, puesto que desde hace bastante tiempo, ya sabemos que las tendencias en el campo del "auto", por lo menos, pareren no tener conclusión ninguna.

Dichas tendencias o perfeccionamientos, continúan su avance, y precisamente en el momento en que parece haber sido alcanzado el objetivo, alguien imagina entonces otro nuevo adelanto, y así sucesivamente.

Tratemos, por ejemplo, de la cuestión de los pistones. Estos toma parte muy activa en la mejora del rendimiento, por lo menos en algunas marcas de coches, obteniéndose mayor potencia de un cilindro de dimensiones das. Nos acostumbram que habíamos alzado ligereza (en peso), cubrió el primer pist nio. Si observamos aten pistón en esqueleto, podemos ver la cantid tal que ha sido suprimi dicho pistón llegue a te ligero. Estos pisto tan pequeño, así como ligeras, han reducido nera las fuerzas de iner saban vibraciones y pér tencia, que el rendimi sultado materialmente

EL DESARROLLO INTERNACION DEL TRANSPORTE POR AUTOMOVIL

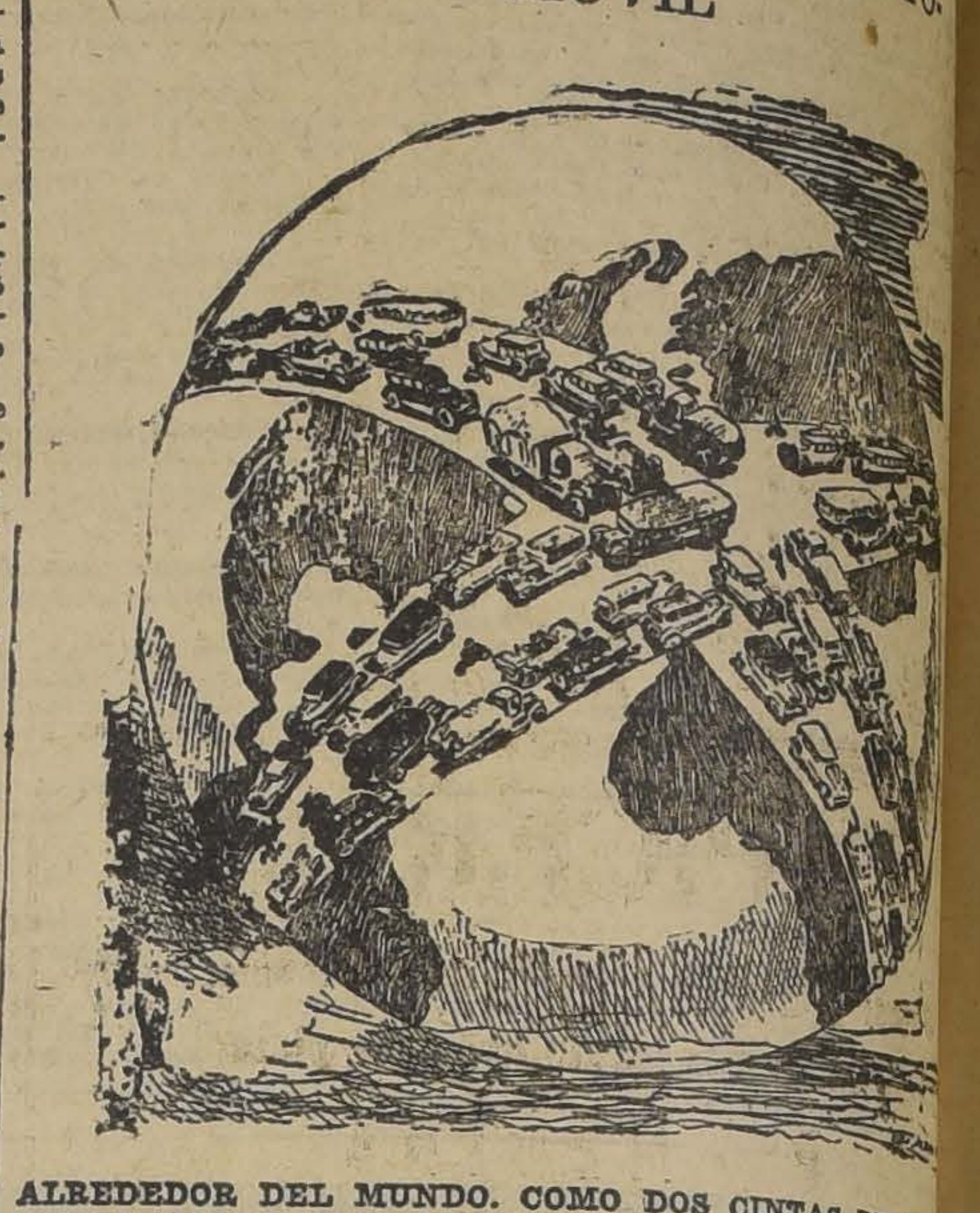

ALREDEDOR DEL MUNDO. COMO DOS CINTAS DE FRE AUTOMOVILES CIERRAN EL MAPA, QUE PARA ELLOS TAMBOR QUE SE APLICA A LOS EJES DE LAS RUEDAS DESARROLLO INTERNACIONAL DEL AUTOMOVIL, HA DO A J. ROCHE, UN EXCELENTE HUMORISTA DEL AU LISMO AMERICANO, ESTE DIBUJO QUE ESTA DE M MAS QUE NUNCA

ES UN ERROR
creer que nos dedicamos solamente a reparaciones de FORD.
Nuestro Garage cuenta con mecánicos especialistas
PARA TODA MARCA DE AUTOMOVILES
Y PARA TODO TRABAJO
Nuestros trabajos son garantidos y ejecutados con rapidez y economía. Ocupe nuestros servicios.
GARAGE GIBBS Y CIA.
SAN MIGUEL 142

DUPONT «DUCO»
PINTURA NITRO—CELULOSA
EL UNICO LEGITIMO EN EL MERCADO
El más moderno y duradero para pintar automóviles y todo artículo que necesita pintura duradera y de buen acabado. Resiste la acción de la intemperie, calor, frío o humedad.
SURTIDO COMPLETO DE COLORES
TALLER MODERNO DE PINTURA
Pida precios y presupuestos para pintura de su automóvil, a
MORRISON & Co.
Casilla 212, Santiago, o directamente al
GARAGE «BUICK» --- San Ignacio 480

¡¡ESTAMOS PERDIDOS!!
para muchos automovilistas que desean comprar
repuestos, accesorios, neumáticos, lubricantes
Y NO SABEN DONDE ENCONTRARNOS
ANOTE EN SU LIBRETA:
"GARAGE GIBBS Y CIA.,
SAN MIGUEL 142
ESQUINA DE MONEDA, ENCONTRARE TODO LO QUE NECESITO PARA MI AUTOMOVIL".

SEÑORES
Automovilistas
CARROCERIAS PARA TODA CLASE
DE AUTOMOVILES
ANTES DE ADQUIRIR UN COCHE EQUIPADO CONSULTE PRECIOS DE CHASSIS Y VISITENOS EN SEGUIDA
Confeccionamos modelos y planos para cualquier estilo de carrocería

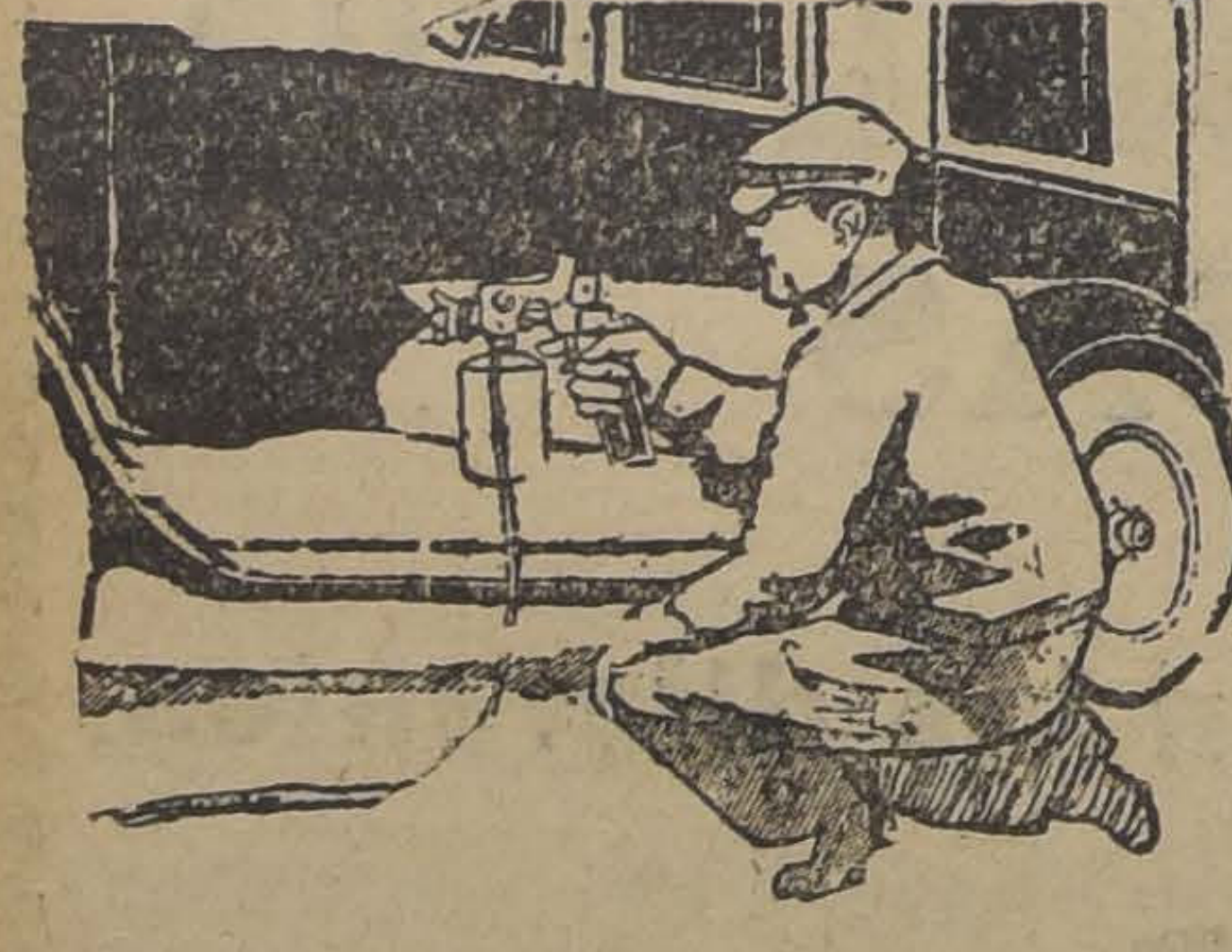

La pintura de los automóviles, aplicada por el moderno sistema del Pulverizador Mecánico, completa nuestro servicio de carrocería.
Este procedimiento, aparte de las grandes comodidades que le representan, no admite competencia en cuanto a duración, resistencia y belleza.
FABRICA DE CARROCERIA PARA AUTOMOVILES
Atilio Giovinazzi
Av. Santa María N.o/0180, Tel. 1030, Casilla 3821

LINCOLN

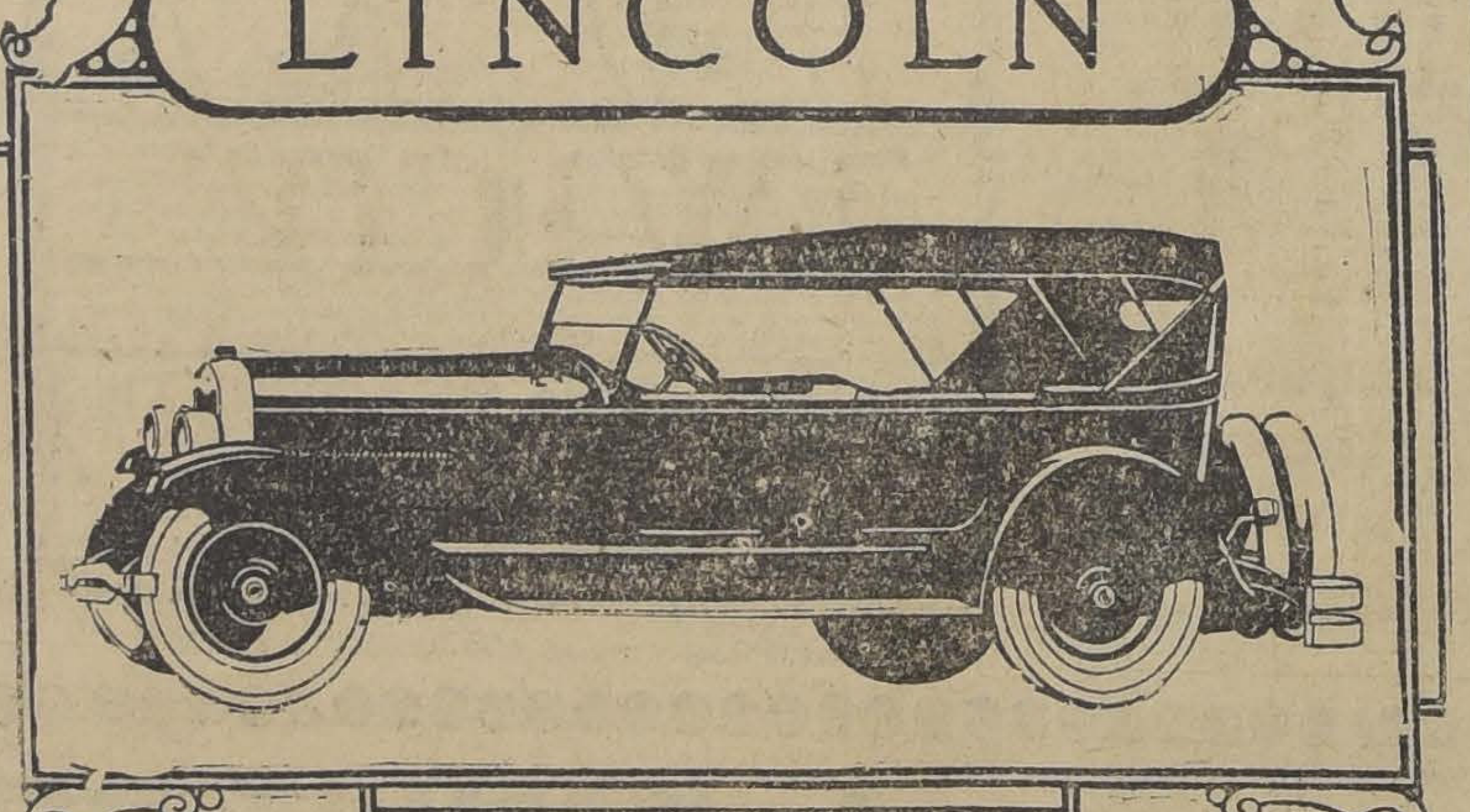

DISTINCION
ELEGANCIA
POTENCIA
El automóvil Lincoln es un coche de verdadera distinción y elegancia suprema.
El confort que se experimenta viajando en un Lincoln supera en todo a los coches considerados hasta ahora como inmejorables.
La potencia de su motor, su flexibilidad, estabilidad de movimiento, carencia de vibraciones y perfecta suspensión, evidencian su supremacía.
LINCOLN MOTOR COMPANY
DIVISIÓN DE FORD MOTOR COMPANY
EXPOSICIÓN 1240 - SANTIAGO

BALATA PARA FRENOS
OFREZCO DIFERENTES MEDIDAS, RECIEN LLEGADAS
Y A MUY BAJO PRECIO
P. MEDINA
DELICIAS 2488

UNA BOMBA MODERNA DE BENCINA

La Bomba "S. A. T. A. M."

Insertamos una fotografía de una Bomba de Bencina recién instalada en Alameda de las Delicias, entre Teatinos y Amunátegui.

Esta Bomba es una novedad para Santiago y viene a dar la nota moderna en esta materia y seguramente reemplazará en pocos meses la máquina surtidora de tipo antiguo y que nunca ha dado buenos resultados, porque la medida en ella depende del funcionamiento del émbolo.

La Bomba que mostramos es de fabricación francesa de la marca S. A. T. A. M., muy conocida y de gran prestigio en Europa. En este aparato la medida no puede ser inexacta, porque tiene dos cilindros de vidrio visibles de capacidad de cinco litros se llenan automáticamente.

Este invento francés ha cionado las teorías anti bre bombas surtidoras na y ha prestado al mundo movilístico un gran garantía en la medida de cina.

Existen en Santiago tas bombas, una en quina de San Diego y Delicias, entre Teatinos nátegui, ambas expenden cina Super-Energina, que se ha conocido tanto país como en otras mundo.

JIMENEZ LE VENDE UN FORD perfeccionado en San Pablo esquina CUETO

Sobre tráfico y seguridad

Más de mil delegados concurrieron a la Conferencia Nacional sobre la Seguridad del Tráfico en Calles y Caminos celebrada en la ciudad de Washington a fines de Marzo próximo pasado, bajo los auspicios del Ministro de Comercio señor Herbert Hoover. En esta importante conferencia, constituida por delegados del Gobierno central y de los Estados del país, de asociaciones de automóviles y ed otros grupos, intersados en el movimiento, se recomendó:

1.o La luz trasera de los automóviles ha de ser amarilla o roja.

2.o Los automóviles han de tener dos sistemas independientes de frenos. Cada sistema debe actuar por lo menos en dos ruedas.

3.o Uso obligatorio de limpiadores automáticos de parabrisa y de espejos retroscópicos.

4.o Velocidad en camino abierto, 56 kilómetros por hora; velocidad en vías públicas dentro de distritos residenciales o de comercio, cuando el tráfico está regularizado por inspectores públicos mediante un sistema de señales, 32 kilómetros por hora; velocidad en vías públicas en todos los demás distritos residenciales o de comercio, lo mismo que al pasar frente a las escuelas, al atravesar cruces de ferrocarriles y otros lugares concuridos, 24 kilómetros.

5.o Edad mínima para los conductores o chauffeurs de automóviles particulares, 16 años y para chauffeurs profesionales, 18 años.

¡¡DE OCASION!!

Ford Turismo, modelo 1925, perfecto estado.	$ 3.000
Góndolas Ford	3.000
Góndolas Ford	2.500
Góndolas Ford	2.000

GARAGE GIBBS Y CIA.
SAN MIGUEL 142

VARIAS PERSPECTIVAS QUE SE OFRECEN AL AUTOMOVIL

En una conferencia dada ante la comisión de comercio entre los Estados, el vicepresidente del ferrocarril Chicago, Burlington y Quincy, Mr. Conrad E. Spens, declaró lo siguiente: "El automóvil permanecerá siendo un factor de transporte hasta que sea sustituído por el aeroplano u otro elemento análogo, y el único recurso que queda a los ferrocarriles es adoptarlo y hacer su explotación en las líneas férreas existentes."

Por otra parte, el presidente retirado del ferrocarril de Pensilvania Mr. Samuel Rea manifestó, en la reunión celebrada en Altona por la Asociación Norteamericana de Ingenieros, ideas más explícitas sobre el mismo tema. Dijo así, en resumen:

"Al estudiar el futuro de los sistemas de transporte en los Estados Unidos, tenemos que considerar varios efectos dominantes, y si queremos formular conclusiones exactas, hemos de interpretar en manera apropiada la reacción e interrelación que cada uno de esos factores ejerce sobre el otro. El primero de tales factores, en mi opinión, es que el actual número de kilómetros de nuestros ferrocarriles cubre bastante adecuada y completamente aquellas regiones del país más deseables y prontamente adaptadas a la explotación económica, es decir, las regiones naturalmente adecuadas para desenvolvimientos agrícolas, industriales o mineros, y para el servicio de los grandes centros de población. Tenemos, pues, el cuadro de una gran nación ya liberalmente provista de líneas de comunicaciones ferroviarias adaptadas a los posteriores desenvolvimientos que el progreso y el crecimiento del país pueda requerir.

"El segundo factor, de amplia influencia sobre el futuro del transporte, es el vehículo a motor. Como ferroviario, no tengo el menor reparo en admitir que para muchos propósitos los automóviles pueden servir, para el transporte a corta distancia, con mayores ventajas y mayor economía que el riel. No obstante, entiendo que el país, en conjunto, empieza a conocer que la verdadera función del automóvil, especialmente como vehículo comercial, es la de alimentador de las líneas ferroviarias existentes.

"Incidentalmente quiero expresar la opinión de que los automóviles, en los grandes recorridos a través de la actividad de negocios vastamente aumentada, actividad que ellos han fomentado en muchos sentidos, crearán para los ferrocarriles mucho más tráfico nuevo que el que jamás pudieron conseguir por medio de la competencia directa. En realidad, así lo están haciendo desde que adquirieron una influencia importante en los campos de la industria y el transporte.

"El tercer factor que debemos considerar es el transporte aéreo, todavía casi desconocido. Sin embargo, si se me permitiera hacer una predicción, diría que como agente del servicio de pasajeros estará limitado, a menos por un largo tiempo futuro, a los servicios de transporte de gran lujo."

Estas opiniones emitidas por hombres de suma experiencia y conocimientos técnicos merecen ser tenidas en cuenta para poder juzgar en su verdadero valor la influencia que en los sistemas de transporte han de ejercer en el futuro los vehículos terrestres o aéreos que utilizan los motores a explosión.

¡¡LO BARATO CUESTA CARO!!

Nuestro personal de mecánicos es bien pagado porque trabaja a conciencia, efectuando

reparaciones en cualquiera marca de automóvil,
satisfaciendo al cliente más exigente.

Ocupe nuestros servicios una vez y será en seguida uno de nuestros clientes agradecidos.

GARAGE GIBBS Y CIA.
SAN MIGUEL 142

TAPICEROS

Ofrezco pergamoid a precio de fabricante, es decir, 20 por ciento más barato que el de plaza.

P. MEDINA
DELICIAS 2488

VEEDOL
PENNSYLVANIA BASE
THE LUBRICANT THAT RESISTS HEAT
MADE BY THE FAULKNER PROCESS
TIDE WATER OIL COMPANY NEW

LUBRICANTE
QUE RESISTE
LAS MAS ALTAS
TEMPERATURAS

Spoerer, Pérez y Cía. Ltda.
Agustinas 1177, Casilla 774
SANTIAGO

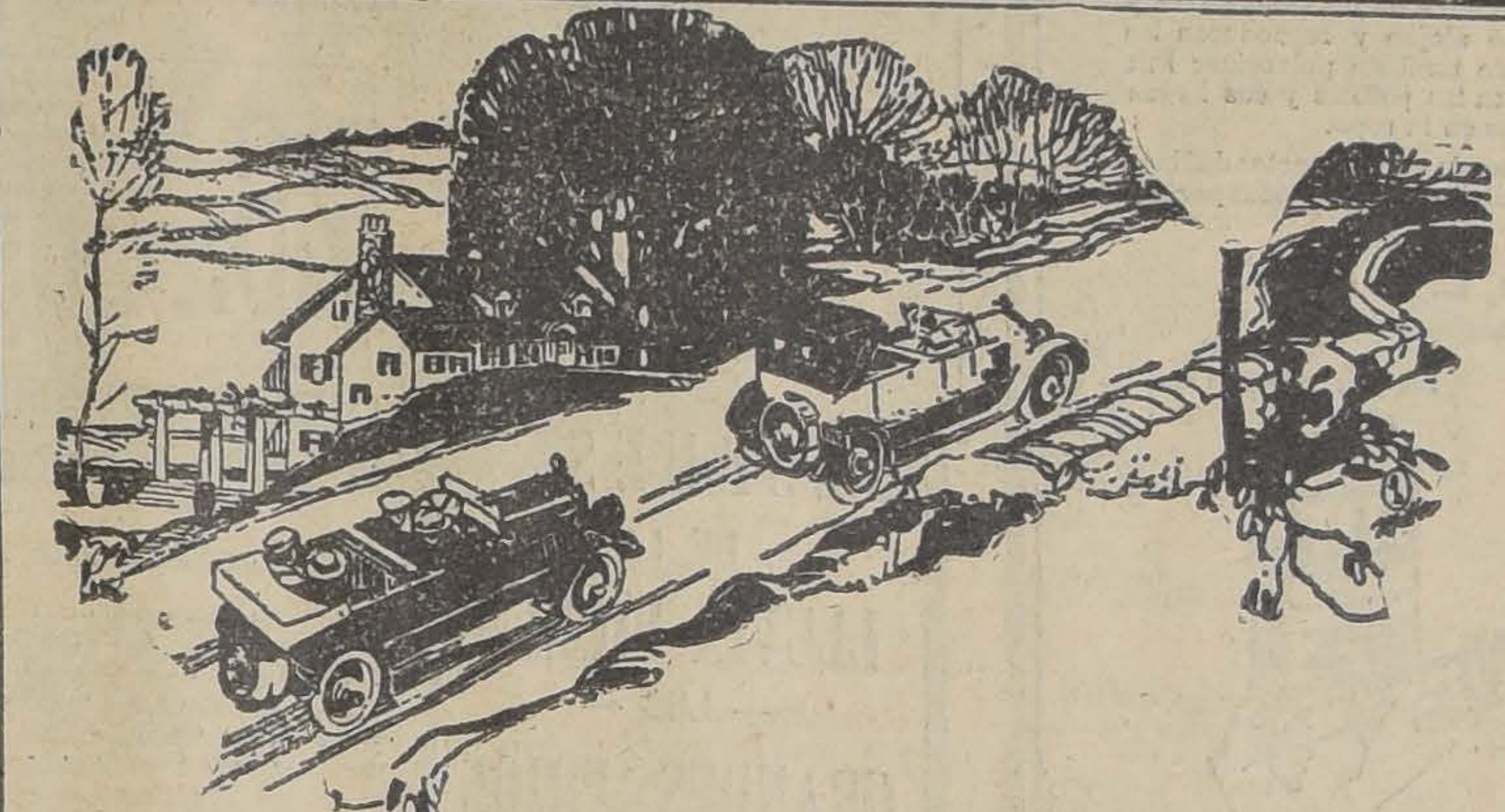

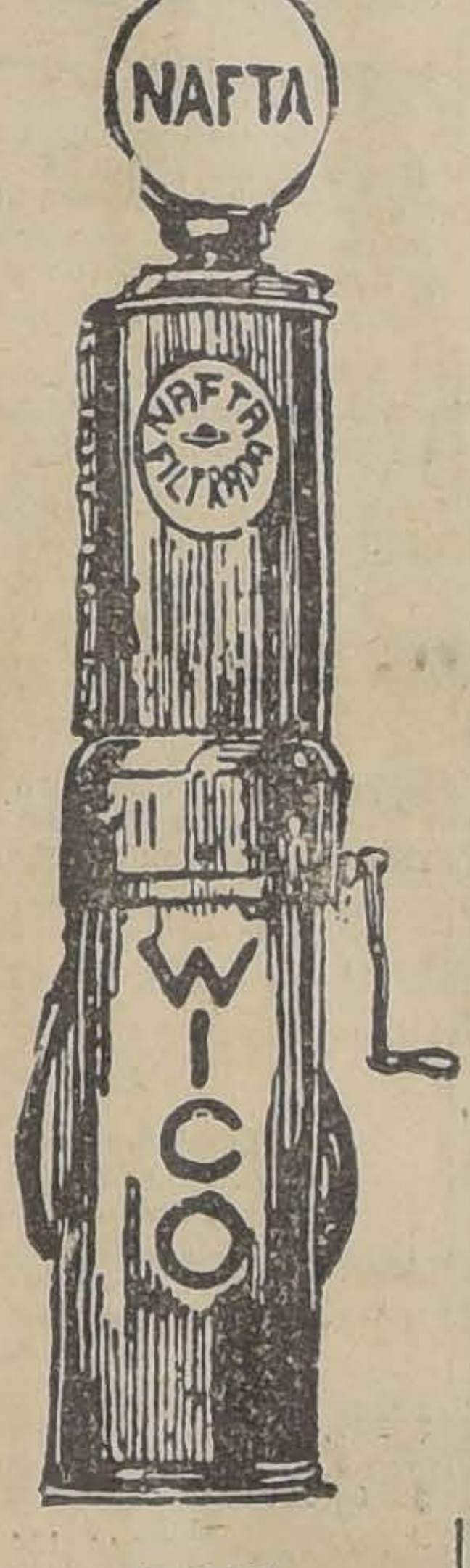

HAGA LA PRUEBA
Ud. MISMO con
NAFTA "WICO"
M. R.

Por más sinceras que sean las indicaciones de otro automovilista, la experiencia de él hecha con el coche de él, no puede nunca ser aplicada exactamente a su acto de usted. Todo dueño de automóvil sabe que cada coche tiene sus particularidades propias.

No le PEDIMOS QUE USE NAFTA "WICO", sencillamente porque ha oído decir que es insuperable. Queremos haga usted mismo la prueba según las exigencias de su propio trabajo. Queremos que usted use Nafta "WICO" únicamente porque le da los mejores resultados.

La "WICO" es una Nafta que dará a su motor arranque más rápido y funcionamiento suave. Tiene una fuerza extraordinaria. Las mejoras recientemente introducidas en ella la han hecho, sin duda, insuperable por sus eficaces resultados.

Acuérdese usted que la prueba final de la calidad de una Nafta consiste en cómo hace funcionar el motor de su auto. Pruebe la Nafta "WICO" usted mismo bajo las condiciones de uso más variable posible.

LE CONVIENE HACERLO HOY MISMO

"WICO"

VERDE M. R. AMARILLA

CONCEPCION
VALPARAISO
ANTOFAGASTA

WEST INDIA OIL COMPANY
Sección Venta: Bandera 624, Tel. Ing. 2933

CONOCER
LOS NUEVOS
LINDISIMOS
MODELOS

FIAT

ES COMPRENDER CABALMENTE POR QUE HAN DESPERTADO UNA PROFUNDA SENSACION EN TODO EL MUNDO

PASE HOY MISMO

A EXAMINARLOS EN NUESTRO

SALON DE EXPOSICION

ESTADO 42
(Local provisorio)

REISER, PETITBON & CIA.
IMPORTADORES

DEPORTES

FOOTBALL

Liga Metropolitana de Deportes

Según acuerdo del Directorio, los jugadores que se consignan a continuación deben concurrir hoy a las 7 P. M. a la Escuela Normal de Preceptores, "José Abelardo Núñez". Delicias 3667, a fin de hacer ejercicios de gabinete:

Magallanes: Ernst, Teuche, Aravena, Molina, Ortega, Cassuni, Godoy y Campos.

Gold Cross: Ramírez, Calderón y Gaijalba.

1.º de Mayo: Serrano y Abarzúa.

Germinar: Martínez y Díaz.

Escuela Normal: Pastenes.

Audax Italiano: C. Fruttero, Rossetti, Chiponti y G. Yacoponi.

Unión Chilena: Saavedra.

Colo-Colo: Morales, Olguín, Contreras, Moreno, Acuña, Quiñones, T. Bascuñán y hermanos Arellano.

Asociación de Football de Santiago

SESION DE CONSEJO

Como está anunciado, el Consejo de esta colectividad se reunirá extraordinariamente hoy Jueves en el local de la secretaría, Bandera 542, a fin de ocuparse de los siguientes puntos:

1.º Deducciones al margen de una renuncia;

Estudio de la actual situación footballística;

3.º Reformas reglamentarias;

4.º Asuntos varios.

La reunión en referencia se celebrará a las 9 P. M. o en su defecto, en segunda citación a las 9.30 P. M., en cuya hora sesionará con el número que se encuentre presente.

Partido de práctica

Por disposición del directorio de esta colectividad, el próximo Domingo se verificará el primer partido de selección entre los elementos abajo indicados, los cuales deberán hacer acto de presencia a las 2 P. M. en el Estadio Policial (cancha N.º 1).

Equipo A.: Urrutia, Veloso, Espinoza, Ampuero, Galleguillos, Vásquez (U. D. E.), Olivares, Legarreta, Carrasco, Rousseau y Miqueles.

Reservas: Zúñiga, Ibarra, H. Fuenzalida, Jerez, Contreras, Sklaffes y Adriazola.

Equipo B.: González, Vega, E. Fuenzalida, Larraín, Sanhueza, Vásquez (C.), Hevia, Urzúa (G. C.), Rodríguez, Vicuña (G. C.), y Pardo.

Reservas: H. Ramírez, Solá, Córdova, Moris y Medianilla.

Toda inasistencia injustificada será sancionada con la suspensión de un lance oficial. Las excusas sólo serán consideradas hasta mañana Viernes a las 8 P. M.

BASKET-BALL

ACTIVIDADES DE LA DIRIGENTE LOCAL

EL DOMINGO JUGARA LA Y. M. C. A. CON EL BRIGADA CENTRAL. — LOS ACUERDOS DE LA ULTIMA ASAMBLEA DE LA ASOCIACION.—INAUGURACION DE LA SECRETARIA

El calendario de la dirigente santiaguina, fija para el Domingo en el Estadio Policial los importantes encuentros entre los tres equipos de la Asociación Cristiana de Jóvenes y el Brigada Central, cuadros estos que cuentan con excelentes jugadores y que sin duda, desarrollarán partidos de gran interés para nuestros aficionados.

A las 9 A. M. jugarán los terceros equipos a las órdenes del árbitro señor Eduardo Toro.

A las 10 A. M. ante el árbitro señor Erasmo López, se presentaron los segundos equipos y como encuentro de fondo, está fijado el de los primeros cuadros, los cuales jugarán a las órdenes del señor Emilio Carrasco.

Apuntadores fueron designados los señores: Julio Ulloa, Luis Céliz y Manuel Cárdenas.

Director de turno, el señor Emilio Carrasco F.

INAUGURACION DE LA SECRETARIA

La dirigente acordó aceptar el ofrecimiento del Club Nacional de Paperthase, Galería San Carlos, en donde la Asociación de Basket-ball inaugurará su secretaría el 24 de los corrientes.

Acordó trasladar sus muebles con el fin de arreglar la secretaría y enviar una carta a todas las instituciones, invitándolas a la inauguración de ella, como asimismo a la prensa deportiva de la capital.

Liga Periodística de Deportes de Santiago

El directorio se reunirá esta tarde, a las 5 P. M., en la Imprenta Zig-Zag, Teatinos 666, a fin de ocuparse de la siguiente tabla:

1.o Asuntos pendientes de la temporada pasada:

2.o Competencias de la nueva temporada.

3.o Renovación del directorio;

4.o Celebración del primer aniversario;

5.o Asuntos varios e incidentes.

Por ser cuarta citación, se sesionará con el número de directores y delegados que asistan.

Los Interligas del próximo Domingo

La Liga de Football de Santiago, organizadora de la competencia del Grupo B. de la Zona Central, para seleccionar el cuadro internacional, ha elaborado para el próximo Domingo un programa atrayente en que a primera hora participarán las Ligas de La Victoria y San Antonio, elementos que por primera vez se presentan en esta capital. Ambos cuadros se han sometido a un riguroso entrenamiento, y el desarrollo de esta partida será de mucho interés, por cuanto la Liga de San Antonio, que cuenta con elementos sobresalientes, ha de presentar ruda batalla al combinado de la Liga La Victoria, que en su último encuentro con la Liga Nacional Obrera logró adjudicarse el triunfo por dos tantos a uno.

El match de fondo estará a cargo de las Ligas Santiago y San Bernardo, que en un reciento encuentro que sostuvieron terminaron en empate a un tanto por lado. En ambos cuadros figuran jugadores y como en esta ocasión tratarán de poner a prueba sus verdaderas cualidades, es de esperar una contienda reñida para conquistar el triunfo. Oportunamente daremos a conocer la cancha en que se desarrollará esta tarde deportiva.

Unión Ciclista de Santiago

Cita a sesión de junta general de delegados, para hoy, a las 9 P. M., en Bandera 542.

Esta sesión se llevará a efecto con el número que asista por ser tercera citación.

CICLISMO

NUESTRAS INSTITUCIONES DEPORTIVAS

HOY CUMPLE 15 AÑOS EL CLUB CICLISTA CENTENARIO

La labor desarrollada por esta institución ha sido modesta y de acción fecunda, lo que le ha valido alcanzar un prestigio preponderante en sus 15 años de vida deportiva, siendo la mayor parte de estos, llenos de sonoros laureles conquistados en el campo del deporte.

Esta institución nació en la antigua imprenta "El Ferrocarril". Sus iniciadores fueron los señores Herrera, Pascual, Aburto, Meirno, Zúñiga, Huerta y Rojas, quienes acordaron denominarlo "Club Ciclista Centenario" como un homenaje a nuestro primer centenario nacional y al mismo tiempo consideraban socios fundadores a aquellas personas que hubiesen firmado los registros y pagado la cuota de incorporación antes del 1.o de Agosto del mismo año.

El primer presidente fué don Pedro Herrera y sus sucesores han sido los señores Pedro Huerta, Silverio Salinas, Carlos R del Pino, Juan Pinto, Gabriel Leiva y Alberto Davidson.

El primer lote de corredores que defendieron los colores blanco y negro fueron Roberto Maira, Carlos Méndez, Luis A. Pascual, y Juan Cáneppa que en unión de los que le siguieron como Alejandro Vidal, Raimundo Araya, Del Pino, Hnos. Morago, etc., fueron los batalladores en la primera etapa de vida que duró hasta fines de 1916.

Ha tenido un número mayor de corredores y ha luchado con energía inquebrantable con las instituciones extranjeras, y esta pléyade de pedaleros han sido Alejandro Vidal, Jara, Hnos. Videla, Hnos. Guerrero, Díaz, Loyemgerg, Gómez, Sáez, Del Pino, Paredes, Vargas, Del Valle, Venegas, etc. e,ac. Además ,con singular éxito, podemos mencionar a los actuales que son nuevos pero de porvenir Quinteros, Morales, Concha, Pineda, Reyes, Saavedra, Lavanderos y Leyton.

de París al socio Alejandro Vidal tiene más 20 premios ganados por sus corredores y muchos de ellos han sabido luchar hasta cinco años para obtenerlos definitivamente, destacándose las Copas Comercio, Casa de Préstamos San Juan de Dios, C. C. Chile, Flor de América, placa Abat, cuadro de honor de las primeras 24 horas, etc.

Con motivo de la Olimpiada de París, el socio Alejandro Vidal le cupo representar los colores nacionales en la gran justa mundial, ocupando el 12 lugar entre 65 participantes de diferentes países; además, es el más viejo corredos nacional.

En la actualidad militan en las filas una cincuentena de socios y entre ellos cuatro fundadores que son Pedro Herrera, Carlos R. del Pino, Pedro N. Vidal y Luis A. Pascual. Estos dos últimos hacen vida activa en lo presente, ocupando la vice-presidencia y tesorería, respectivamente.

Finalmente diremos que como informe ilustrativo, siempre desde su fundación, ha pertenecido a la dirigente oficial y ha apoyado con eficacia su lema de unión y progreso.

EXCURSIONISMO

La excursión al cerro Los Ratones del "Jorge Matte"

La Junta general de hoy.— A las 9 P. M. se reunirá la junta general en el local de costumbre.

Campo deportivo. — Proseguirán hoy los trabajos de arreglo de la cancha, a cargo del Director señor León Rubio B.

ATLETISMO

CENTRO DEPORTIVO "ATLANTIDA". — Cita al directorio para hoy, a las 9 P. M., en Maestranza 1331.

CITACIONES

GERMINAR F. C. — Junta general para hoy, a las 8 P. M., en el local de costumbre.

INDEPENDENCIA JUVENIL F. C. — Junta general para hoy, a las 8.30 P. M., en Independencia 1291.

DEPORTIVO ALFREDO ROSSI. —Junta general para hoy, a las 8 P. M., en Arturo Prat 1448.

WANDERER INFANTIL F. C.— Junta general para hoy, a las 8.30 P. M. en Lastra 812.

ZEPPELIN F. C. — Junta general para hoy, a las 6.30 P. M., en Bandera 154. Tabla: elección de Directorio.

TENIENTE GODOY JUVENIL F. C. — Junta general, para hoy, a las 8.30 P. M., en Crédito N.o 421

EVERTON F. C. — Junta general para hoy, a las 9 P. M., en A. Prat N.o 1489. Tabla: elección de algunos puestos de directores.

CARIOCA INFANTIL. — Junta general para hoy, a las 6 P. M., en "El Diario Ilustrado".

Manuel Rodríguez F. C.—Junta general, para hoy, a las 7 P. M. en Toesca 2540.

Morning Star Sporting Club.— Junta general extraordinaria para hoy, a las 8.30 P. M., en Manuel Rodríguez 950.

FIEBRES
ENFERMEDADES
ENFERMEDADES
FLIT

¡Guerra a los insectos que traen la enfermedad!

LA MAYORIA de los insectos son enemigos del hombre. No adopte una actitud apática permitiendo que lleven enfermedades a su hogar—que envenenen su cuerpo y contaminen los alimentos que ingiere. Los insectos son focos de infección e implican peligro. Los insectos atormentan a la humanidad. Destrúyalos. Haga su hogar más seguro y feliz para Usted y para su familia. Para esto hay un auxiliar infalible.

Al cabo de años de investigaciones la renombrada empresa mundial, la Standard Oil Co. (New Jersey), E. U. A., ha perfeccionado un producto que ofrece un medio seguro y sencillo de exterminar estos insectos.

Este producto es el Flit. Atomizando este producto se limpia una casa en pocos momentos de las moscas y mosquitos que traen la enfermedad. El Flit es limpio, fácil de emplear y ofrece toda seguridad. Extensas pruebas han demostrado que el rocío Flit no mancha ni daña los tejidos más delicados.

Flit extermina los insectos que infestan la casa

Con solamente atomizar el Flit se exterminan las moscas, los mosquitos, las chinches, las cucarachas, las hormigas y asimismo sus gérmenes. Flit penetra en las hendeduras y rendijas en que se alojan y reproducen los insectos. Se puede también pulverizar Flit sobre la ropa; mata las polillas y sus larvas que hacen agujeros en la ropa.

Para librar una casa de estos insectos dañinos basta pulverizar Flit. De venta en todas partes.

STANDARD OIL CO. (New Jersey), E. U. A.
Distribuído por West India Oil Company, Santiago

La lata amarilla con faja negra

FLIT
Marca registrada
FLIT
FLIT

DESTRUYE
Moscas - Mosquitos - Polillas - Hormigas
Chinches - Pulgas - Cucarachas
Muchos otros insectos y sus gérmenes que infestan el hogar

Para obtener mejor resultado se debe emplear el pulverizador de mano Flit

Yungay

A MITAD DE PRECIO
(Liquida la Fábrica de Medias)
GRANDES LOTES DE MEDIAS Y CALCETINES
ACUDA Y APROVECHE
NO SE DEJE PARA ULTIMA HORA
SANTO DOMINGO 1031

Muebleria
COLON
86 — BANDERA —58
GRANDES REBAJAS DE PRECIOS
NUEVO Y ESPLENDIDO LOCAL

Pagéol

Cura pronto radicalmente
Suprime los dolores de la micción.
Ahorra cualquier complicación.
Pagéol
Pagéol
Pagéol
PAGÉOL
Establecimientos Chatelain, bis, rue de Valenciennes. Paris

Enérgico antiséptico urinario

Pero no, hombre... PAGÉOL, nada mas que PAGÉOL.

OPINIÓN MEDICAL:

«El solo y único tratamiento con el nuevo metodo consta en tomar al principio de cada comida, hasta curación completa, de 15 á 20 cápsulas de Pagéol durante las 24 horas, cantidad que se rabaja de las dos terceras partes en los casos crónicos.

Los resultados no tardan y son tales que verdaderamente seriá muy difícil de querer exigir mas e imposible de hacer mejor.»

Dr Henry LABONNE,
de la Facultad de París, Licenciado en ciencias, Medico especialista.

Depositarios: VICTOR CORRY & CIA., Monjitas 739, Santiago.
Base: Ballfostan, resorcina y Hexametileno tetramina. (M. R.)

Casa Patri
EN SU NUEVO LOCAL
ROSAS 1123
AL LLEGAR A BANDERA

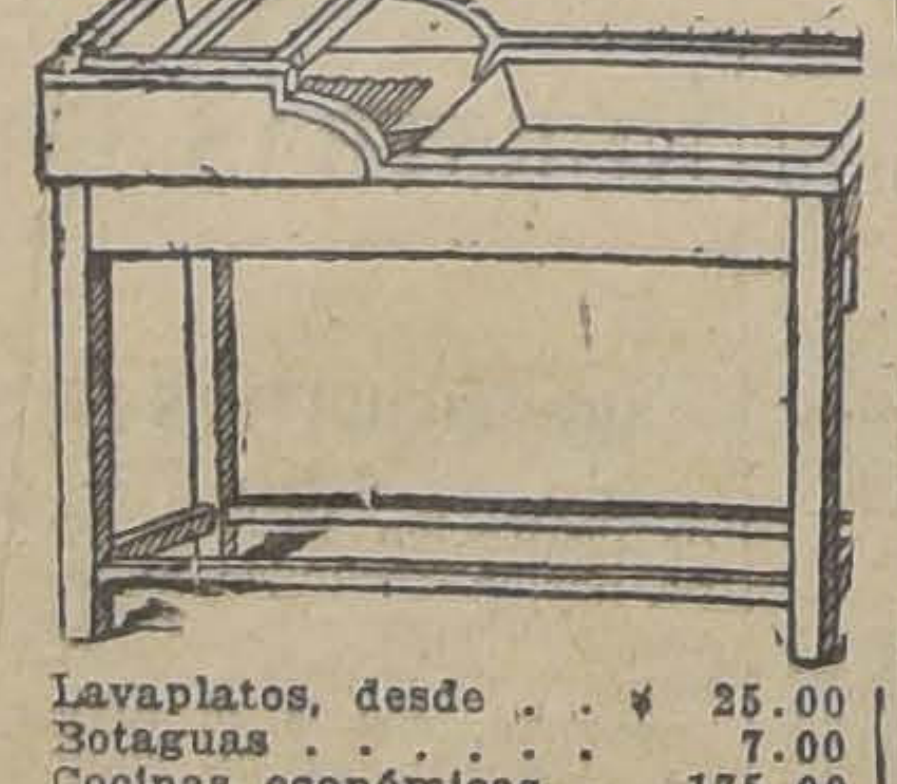

Lavaplatos, desde . . $	25.00
Botaguas	7.00
Cocinas económicas .	175.00
Botellas para agua caliente.	4.00
Botellas vidrio . . .	2.20
Floreros decorados. .	1.50
Baños corrientes . .	60.00
Tarros basureros . .	7.50

ROSAS 1123
ENTRE BANDERA Y CAPUCHINAS
Se hacen trabajos concernientes al ramo.

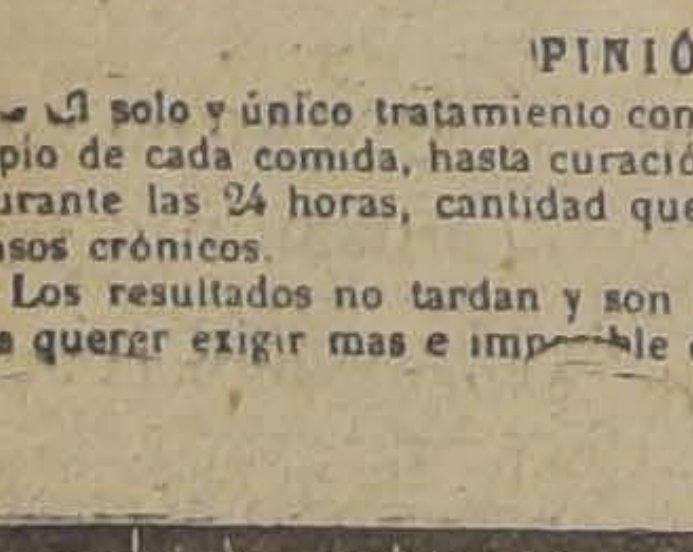

TRICALCINE
Recalcificación del ORGANISMO
Base: Carbonato de cal, Fosfato de cal y Magnesia calcinada.
(M. R.)

Muebles
DE COMEDOR, DORMITORIO, ESCRITORIO
A precios sumamente bajos con grandes facilidades en el pago, vende
La San Antonio
MONEDA 952
FRENTE CASA MUZARD

DESPUES
DE LA
LLUVIA VIENEN
— LOS —
GRANDES FRIOS

¡¡Abríguese usted bien!!

LA FABRICA DE TEJIDOS "THE JERSEY" LE OFRECE DURANTE LA PRESENTE SEMANA GRANDES BARATURAS:

Chalecos de lana con seda a cuadritos, artículo de gran moda para señoras. Valían $ 60, rebajados a . . $	45.00
Casacas de lana, tejido grueso, bolsillos. Valían $ 48, rebajadas a. . . . . . $	38.00
Paletóes de lana, gran surtido en modelos desde $	40.00
Sweaters de lana para caballeros, a cuadritos y con dibujos. Valían $ 60, rebajados a. . . $	45.00
Chalecos de lana para caballeros, tejido grueso y de fantasía, sólo a. . . . . $	40.00

ARTICULOS para NIÑOS

Abriguitos de lana, tejido de fantasía, inmenso surtido desde. . . . . $	20.00
Ternitos de lana, punto grueso y fino, desde. . $	25.00
Mamelucos de lana en todos los colores, desde $	15.00
Medias sports en todos los números, desde $	6.00
Guantes de lana desde. . . . . $	3.50

Todos los artículos los mantendremos rebajados desde hoy Jueves hasta el Sábado, inclusive.

DEPOSITOS DE VENTA
21 DE MAYO ESQ. STO. DOMINGO
Delicias 909, al llegar a Estado; Agustinas 979; San Diego 156 (Fábrica); Condell 286 (Valparaíso)

"UNION CHILENA

COMPAÑIA DE SEGUROS FUNDADA EL AÑO 1858

CAPITAL PAGADO ... ... $ 2.00
SINIESTROS PAGADOS 6.92

ADMINISTRACION:

Presidente: DON NICOLAS GONZALEZ E.

CONSEJEROS:

Don Luis Valdés Dávila	Don Jorge Eyzaguirre H.
Don Guillermo Edwards M.	Don Alamiro Montes M.

Administrador: DON MIGUEL OVALLE DAVILA

AGENCIAS:

EN SANTIAGO, IQUIQUE, PISAGUA, ANTOFAGASTA, VALLENAR, COQUIMBO, LA SERENA, ... LLE, VALPARAISO, QUILLOTA, LOS ANDES, SAN FELIPE, MELIPILLA, RANCAGUA, ... NANDO, CURICO, TALCA, LINARES, PARRAL, CAUQUENES, CHILLAN, SAN CARLOS, CONCEPCION, LOS ANGELES, MULCHEN, ANGOL, TRAIGUEN, TEMUCO, VALDIVIA, PUERTO VARAS Y PUERTO MONTT.

SANTIAGO-oficina principal Moneda 1140-SAN

126.ª MEMORIA SEMEST

QUE EL CONSEJO DE ADMINISTRACION DE LA "UNION C
PRESENTA A LOS SEÑORES ACCIONISTAS

SEÑORES ACCIONISTAS:

El Consejo de la "Unión Chilena", cumple con el deber de presentaros el Bala de Ganancias y Pérdidas correspondientes al semestre que termina:
La utilidad obtenida en el giro ordinario de la Compañía durante el presente semestre, a pesar de la elevada suma pagada por siniestros, asciende a... ... ...
La pérdida en la cuenta de Acciones y Bonos, con motivo de la gran depreciación de los valores, es de... ... ...

En atención a lo anterior, el Consejo acuerda pasar a Ganancias y Pérdidas la Reserva para Siniestros que asciende a... ... ...

cantidad que agregada al Fondo de Accionistas de... ... ...

forman un total disponible de... ... ...

El Consejo os propone dar a esta suma la siguiente distribución:
Repartir un dividendo de $ 34, por acción ... ...
Aumentar la Reserva de Fluctuación de Valores en ... ...
Incrementar la Reserva para Obras Nuevas y Reparaciones de Edificios en ... ...
y dejar en Fondo de Accionistas el saldo de ... ...

Si esta proposición fuere aceptada, los fondos de la Compañía serian los mismos del ... terior, como sigue:

CAPITAL (totalmente pagado) ... ... $
FONDO DE RESSERVA... ... ...
FONDO DE RESEGUROS... ... ...
FONDO DE ACCIONISTAS ... ...

Por renuncia del señor Director don J. Santiago Riesco, que se ausentó del país, el Co... signó en su reemplazo al accionista don Alamiro Montes Mackenna.
Os corresponde elegir tres directores por haber terminado su período los señores Lu... Dávila, Guillermo Edwards Matte y Alamiro Montes Mackenna.

Santiago, 30 de Junio de 1926

NICOLAS GONZALEZ E., Presidente	MIGUEL OVALLE D. Secretario

VALORES MOBILIARIOS EXISTENTES EN CARTERA

1,500	Acciones del Banco de Chile, a $ 195 ... ...
500	Acciones del Banco Nacional, a $ 76. ... ...
533	Acciones Lautaro, a $ 174... ... ...
4,000	Acciones Compañía Minera e Industrial, a $ 15... ... ...
1,000	Acciones Sociedad Ganadera Gente Grande, a $ 54 ... ...
1,500	Acciones Sociedad Tierra del Fuego, a $ 147... ... ...
250	Acciones Sociedad Manufacturera de Papeles y Cartón, a $ 175 ... ...
20	Acciones Compañía de Gas de Santiago, a $ 52 ... ...
$ 200,000	en Bonos de la Caja de Crédito Hipotecario del 8% con 1/2% de amortización, a 92% ... ...
$ 50,000	en Bonos del Banco Hipotecario de Chile del 8% con 1% de amortización a 91%... ... ...

BALANCE de la "UNION CHILE

EN 30 DE JUNIO DE 1926

DEBE

Capital	$ 2.000,000.00	
Fondo de Reserva .	100,000.00	
Fondo de Reseguros	325,000.00	
Fondo de Accionistas	140,695.65	$ 2,565,695.65
Reserves para Fluctuaciones de Valores...	$ 25,000.00	
Reserva para Obras Nuevas y Reparaciones...	4,994,68	29,994.68
Dividendos por pagar...	$ 11,731.50	11,731.50
Operaciones Pendientes...	$ 22,941.34	22,941.34
Siniestros por Liquidar...	$ 27,650.00	27,650.00
Ganancias y Pérdidas	$ 165,866.47	165,866.47
		$ 2.823,879.64

HABER

Bienes Raices . . .	$ 1.431,542.84
Acciones y Bonos .	$ 1.032,032.00
Banco de Chile: (A la vista)	$ 124,772.12
Banco A. Edwards y Cía.: (A plazo) ..	$ 100,000.00
Banco Nacional. (A plazo)	$ 100,000.00
Muebles y Utiles . .	$ 16,286.22
Material	$ 10,527.00
Impuesto a la Renta	$ 766.39
Caja...	$ 7,953.07

GANANCIAS Y PERDIDAS

DEBE

Siniestros, Comisiones, Reseguros Gastos generales, Sueldos, Contribuciones, Publicidad, etc.	$ 708,130.48	$ 708,130.48
Saldo: Utilidad en el Semestre..	65,866.47	
Más la Reserva para Siniestros... ...	100,000.00	$ 165,866.47
		$ 873,996.95

HABER

Primas de Seguros, Arriendos e Intereses

Santiago, 30 de Junio de 1926

ADOLFO ERRAZURIZ S. Contador	MIGUEL OVALLE D. Administrador

BOLSA DE COMERCIO

MOVIMIENTO

Más o menos variado y de importancia fué el movimiento desarrollado en las ruedas de ayer en el mercado bursátil.

Se transaron con preferencia; Tocopilla, Chacaltaya, Morococalas y Oplocas; fuera de otros conformes cuyo detalle se demuestra en los boletines de las ruedas insertas a continuación.

Los precios se mostraron firmes.

SUBIERON

Bonos: Caja 81, de 92 1|2 a 93; Elect. Ind., de 33 a 33 1|2. **Bancos:** Chile, de 196 a 197, Italiano, de 75 a 75 1|2. **Salitreras:** Loa, de 31 1|2 a 32. **Industriales:** Laboratorio, de 81 a 82. **Mineras:** Cerro Grande, de 33 1|2 a 34; Chacaltaya, de 9 1|8 a 9 1|2; Gatico, de 5 1|4 a 5 1|2; Kala Uyu, de 5 1|2 a 5 3|4

BAJARON

Bonos: Caja 8-1 de 92 1|2 a 93, 8-1, de 91 a 90 3|4; Hip. Valp., 8-1, de 83 a 82 1|4. **Salitreras:** Chilena, de 19 a 18; Tocopilla, de 380 a 335; **Ganaderas:** Fuego, de 139 a 138, **Seguros:** Chilena Cons., de 32 a 31. **Mineras:** Disputadas, de 14 a 13 3|4; Fortuna, de 4 a 3 3|4; Huanuni, de 51 a 47; Kelluani, de 5 a 4 1|2; Lebu Pref. de 5 1|8 a 5; Máfil, de 18 a 17 3|4; Oplocas, de 118 a 117; Potasa, de 3 a 2 7|8.

OPERACIONES EFECTUADAS AYER

1.a RUEDA

75000 Caja 8 1|2, 93 1|2.
17000 Hip. 8-1, 91.
16000 Hip. 7-1, 84 1|2.
100 Disputada, 13 3|4.
100 Gente Grande, 53.
100 Kumurana, 1.
500 Tocopilla, Julio, 22, 73 1|2
200 Tocopilla, Julio 22, 74.
100 Tocopilla, Agosto 5, 74 1|4.
1100 Tocopilla, 74.
100 Máfil, Julio 22, 17 3|4.
500 Chacaltaya, Agosto 5, 9.
200 Chacaltaya, 9.
500 Chacaltaya, Agosto 5, 6 1|8.
300 Morococala, Agos. 5, 38 1|2.
200 Morococala, 37.
25 Morococala,

2.a RUEDA

55000 Hip. 8-1, 90 7|8.
3000 Hip. 8-1, 90 3|4.
126000 Caja 8-1|2, 93.
4000 Caja 8-1, 93.
100 Gente, 53.
325 £ Elect. Ind., 33 1|2
100 Banco Nac., 70 3|4.
10 Banco Nac., 70.
100 Banco Chile, 197.
110 P. Tomé, 35.
200 Gatico, Agosto 5, 5 1|4.

100 Oplocas, Julio 22, 117 1|2.
100 Oplocas, Agosto 5, 117 1|2.
100 Oplocas, Julio 22, 117.
200 Fortuna, Julio 22, 3 3|4.
100 Cerro Gde., Agosto 5, 34 1|4
100 Minera, 15.
100 Loa, Julio 22, 32.
100 Patiño, Agosto 5, 262.
600 Morococala, Ag. 5, 38 3|4.
1000 £ Julio 27, 39.65.

SOCIEDADES ANONIMAS

BANCO ESPANOL DE CHILE

DESDE HOY QUEDAN A DISPOSICION DEL PUBLICO LAS OFICINAS DE IQUIQUE Y LOS ANDES

Santiago, 15 de Julio de 1926.
EL GERENTE.

Banco Italiano

De conformidad con lo dispuesto en los artículos 43 y 44 de los Estatutos, se cita a los Señores Accionistas a Junta General Ordinaria para el Sábado 17 del corriente, a las 3 P. M.

Valparaíso, 6 de Julio de 1926.

ANGEL MINETTI.
Presidente.

17—J.

Banco Italiano

Para los efectos del artículo 48 de los Estatutos, el Registro de Transferencias de Acciones quedará cerrado desde el 7 al 17 del corriente mes, ambos inclusive.

Valparaíso, 6 de Julio de 1926.

CARLOS CASTILLO V.
Gerente.

17—J.

BANCO NACIONAL

En conformidad a lo dispuesto en los artículos 37 y 38 de los Estatutos, se cita a Junta General Ordinaria de Accionistas para el Lunes 19 del corriente mes, a las 4.30 P. M., en la Oficina del Banco.

Santiago, 9 de Julio de 1926.

V. BLANCO.
Presidente.

BANCO NACIONAL

Para los efectos del artículo 43 de los Estatutos, el Registro de Transferencias de Acciones estará cerrado desde el 9 hasta el 19 del actual, inclusives.

Santiago, 9 de Julio de 1926.

ABEL GOMEZ.
Director-Gerente.

19—J.

BANCO DE CHILE

En virtud de lo dispuesto en el Artículo 46 de los Estatutos, se cita a los Señores Accionistas a Junta General Ordinaria para el Lunes 19 del presente mes, a las 3 P. M.

Santiago, 8 de Julio de 1926.

ALBERTO GONZALEZ E.
Presidente.

19—J.

BANCO DE CHILE

Para los efectos del artículo 52 de los Estatutos, el Registro de Transferencias de Acciones permanecerá cerrado desde el 8 hasta el 19 inclusive del presente mes.

Santiago, 8 de Julio de 1926.

ARTURO PHILLIPS S.
Director-Gerente.

19—J.

COMPAÑIA CHILENA DE TABACOS

JUNTA GENERAL ORDINARIA DE ACCIONISTAS

Se cita a los señores accionistas a Junta General Ordinaria, para presentarles la Memoria y Balance de las operaciones de la Compañía, correspondientes al primer semestre de 1926, para el día 21 del presente mes, a las 3 P. M., en el local de la Cámara Central de Comercio, calle Blanco N.o 725.

PEDRO SANZ DE LA VEGA,
Presidente.

EL REGISTRO DE ACCIONISTAS quedará cerrado desde el 12 al 21 del actual, ambos inclusives.

EL GERENTE.

Valparaíso, 9 de Julio de 1926.

21—J.

PRECIOS DE COMPRADOR Y VENDEDOR AL TERMINAR LAS RUEDAS

TITULO	COMPRADOR Cantid.	COMPRADOR Precio	VENDEDOR Cantid.	VENDEDOR Precio
BONOS				
Caja	10000	93		
Caja 8 1|2	10000	93	10000	93¼
Hip. 8-1	2000	90¾	1000	90⅞
Caja 7-1	2000	84½		
£ Elect. Ind.	100	33		
Debentures	1000	41		
BANCOS				
Chile			100	197
Italiano	100	75½		
Nacional	100	70	100	70½
MINERAS				
Aconcagua, Julio 22	100	4¾	100	5
Carolina, Ag. 5			100	3¾
Penco	5000	0.50		
Cerro Gde, Julio 22			100	34½
Chacaltaya, Ag. 5	200	9½		
Disputada, Ag. 5	100	13½		
Fortuna	100	3¾		
Id. de Colquiri, Ag. 5	100	8½		
Gatico, Ag. 5	500	5½		
Higuera, Julio 22			100	3¾
Kelluani, Julio 22			100	4½
Kala-Uyu	500	5¾	200	6
Lebu Pref.			400	5
Máfil, trans. Jul. 22		17¾		
Minera	100	16		
Morococala, Julio 22	200	38¾		
Onix, Ag. 5	100	24	200	24½
Oplocas, Julio 22	100	118½		

TITULO	COMPRADOR Cantid.	COMPRADOR Precio	VENDEDOR Cantid.	VENDEDOR Precio
Patiño, Ag. 5	100	262		
Potasa, Julio 22			100	2⅞
SALITRERAS				
Chilena, Julio 22			500	78
Loa, Julio 22			300	32
GANADERAS				
T. Fuego	100	138	100	139½
Gente Grande			100	56
INDUSTRIALES				
Elect. Ind.	100	37	100	36
C. Melón	400	42	100	42
P. Tomé			100	35
Tejidos Salto	100	80		
Teleg. Comercial			100	39
Tattersall			100	81
Laboratorio Chile.	100	82	100	82½
CIERRE, a las 4.30 P. M.				
Cambio				
Chacaltaya, Julio 22		9½		
Tocopilla, Julio 22		74		
Patiño, Ag. 5		262		
Kala-Uyu, trs. Ag. 5		5¾		
Morococala, Ag. 5		38¾		
Disputada, Ag. 5		13¾		
Cerro Gde. Ag. 5				

CAMBIO

TIPO DE VENDEDOR

COMERCIAL. . . . $ 39.70

LIBRAS EN ORO AMERICANO . . . . 186 3|16

1 PESO PAPEL, VALE 6 1|32

BANCO DE LONDRES Y AMERICA DEL SUD LTDO.

Cambio sobre el Exterior

PLAZA	90 D. V.	Vista
Londres	39.80	40.30
París	21 1|4	21 1|2
Amberes	19 3|4	20
New York	8.20 1|2	8.27 1|2
España		1.31 5|8
Italia		23 1|2
Brasil		40.30
Uruguay		8.50
Argentina		3.36 1|2
Holanda		3.32 1|2
Suiza		1.60 1|2
Siria		40.30
Portugal		40.30

MATADERO PUBLICO

Los corrales de este establecimiento encerraron ayer el siguiente ganado para la venta de hoy:

Ganado mayor		Ganado menor	
Bueyes	46	Corderos	568
Novillos	104	Cerdos	329
Vacas	152	Cabros	—
Q. vivos	76	Terneros	32
Id. en vara	60		921
Total	438		

PRECIOS DE LAS CARNES POR KILO

Ayer se fijó el siguiente precio para la venta de hoy:

Carne de buey, 1.a	2.00	y	2.10
Id. de 2.a	1.80	y	1.90
Id. de 3.a	1.20	y	1.80
Carne de novillo, 1.a	2.00	y	2.10
Id. de 2.a	1.80	y	1.90
Id. de 3.a	1.20	y	1.80
Carne de vaca, 1.a	2.00	y	2.10
Id. de 2.a	1.80	y	1.90
Id. de 3.a	1.20	y	1.80
Carne cordero, 1.a	3.20		
Id. de 2.a	2.80	y	3.00
Id. de 3.a	2.20	y	2.60
Carne de oveja, 1.a	2.60	y	2.70
Id. de 2.a	2.20	y	2.40
Id. de 3.a	1.60	y	2.00
Carne de cerdo, 1.a	2.40	y	2.60
Id. de 2.a	2.10	y	2.30
Id. de 3.a	1.50	y	2.00
Grasa en rama 1.50	1.60	y	1.70
Sebo de ovejuno	1.30		
Cuero buey, grande	1.20		
Cuero de novillo	1.50		
Cuero de vaca	1.50		
Cuero de ternero	3.00		
Cuero de ovejuno	70.00	y	90.00

Yungay

OPERACIONES EN VALPARAISO

1.a RUEDA

200 Kala Uyu, 5 1|2.
300 Kala Uyu, 5 3|4.
5000 Hip. Valp. 8-1, 82 1|2.
500 Morococala, Agosto 5, 38 1|2
900 Tocopilla, Julio 22, 73.
349 Chilena Cons., 31.
100 Huanuni, Julio 22, 47.

CAMBIO

Comprador 39.60
Vendedor 39.70

2.a RUEDA

200 Sl. Tocopillas, Ag. 5, 335.
300 C. Melón, Ag. 5, 42.
20 C. Melón, 41.
90 Fuegos, 138.
200 Loas, Ag. 5, 31 1|2

CAMBIO

Vendedor 39.70
Comprador 39.60

COTIZACIONES DE METALES

Cablegrama sobre cotización de los metales correspondiente a hoy:

Contado.

Estaño: £ 280.10.0. Subió: 2.7.6
Cobre Standard: £ 58.5.0. Subió: 0.7.6.
Plata: 30 d. No varió.

Plazo

Estaño: £ 280.0.0. Subió 2.2.6.
Cobre Standard: £ 59.0.0. Subió: 0.7.6.

COMPAÑIA De refinería de Azúcar de Viña del Mar

DIVIDENDO N.o 107

Por acuerdo del Directorio, se pagará desde el Sábado 31 del presente mes, a los señores "Accionistas" por el Banco de Chile, en Valparaíso, Santiago y provincias, un dividendo final de $ 0.75 m|c. por acción, correspondiente al primer Semestre de 1926.

El Registro de las acciones permanecerá cerrado desde el Lunes 19 hasta el Sábado 31 del presente mes, ambas fechas inclusive.

Valparaíso, Julio 15 de 1926

(Firmado)

O Carvallo
Director- Gerente

COMPAÑIA TELEGRAFO COMERCIAL

En virtud de lo dispuesto en el artículo 28 de los Estatutos, se cita a los señores Accionistas a Junta General Ordinaria para el Sábado 24 del presente, a las 3 P. M., en las oficinas de la Gerencia, Huérfanos N.º 858.

Santiago, Julio 12 de 1926.
EL PRESIDENTE.

Para los efectos del artículo 9.º de los Estatutos, el Registro de Accionistas permanecerá cerrado desde esta fecha hasta el 24 del presente.

EL GERENTE.

Sociedad Anónima "FUNICULAR SAN CRISTOBAL"

Queda cerrado desde el 6 hasta el 15 del presente mes inclusive el registro de transferencia de acciones de esta Sociedad.

Santiago, 8 de Julio de 1926.

Ernesto Boso Pezza
Gerente.

J.-15

Sociedad Anónima "FUNICULAR SAN CRISTOBAL"

Cítase a Junta General ordinaria de accionistas para el Jueves 15 del presente, a las 3 1|2 P. M., en los salones de la Estación del Funicular, para someter a su aprobación la Memoria y el balance correspondiente al 30 de Junio del presente año.

Santiago, 8 de Julio de 1926.

Emilio Cintolesi,
Presidente.

J.-15

LAS CANAS
DESAPARECEN PARA SIEMPRE USANDO
Berguria
Se atiende en Moneda 875, de 9 A. M. a 7 P. M.
TELEFONO 882 — CASILLA 2426
A Base Vegetal.—Decoc. de Cusi Cusi. Decoc. de Hasnuhuichin.

TRIBUNALES DE JUSTICIA

MOVIMIENTO HABIDO EN 14 DE JULIO DE 1926

CORTE SUPREMA

CORTE SUPREMA

Cuenta General

1 Higino Hernández con Junta de Beneficencia de La Serena, al Rol.

2 Griselda Sagües de Gallardo con Pedro P. Muñoz y otros, pendiente.

Las demás no vistas.

Alegaron:

Don Huberto Salgado, por el recurso y don Juan E. Montero, contra el recurso y quedó pendiente, en la 2.a.

Tribunal Pleno

1 Recurso de queja del Banco de Chile, acuerdo y diligencia.

Alegatos:

Don Germán Riesco, por el recurso.

Deserciones

Recurso de queja apelado de Fernando Santander.

Recurso de queja apelado de Tránsito de la Fuente.

Recurso de queja apelado de Jorge A. Donoso.

Recurso de queja apelado de Reinaldo Tillmann C.

Recurso de queja apelado de Víctor Lamasl.

Recurso de queja apelado de Waldo Otárola.

CORTE DE APELACIONES

PRIMERA SALA

No funcionó por falta de personal.

SEGUNDA SALA

Relator señor González Campos. Opositor señor Alvarez.

2 Tomás Rodríguez contra J. Barja, acuerdo.

3 Idem.

4 Idem.

5 Tomás Rodríguez contra José Laplechade, acuerdo.

6 Idem.

7 Idem.

8 Idem.

9 A. Elgueta Ruiz contra R. Valenzuela, alegatos pendientes.

10. Contra M. Vargas, desierta.

No vistas las demás.

Agregada:

Contra O. Romero y otros, revocada.

Del acuerdo:

A. González con J. Pérez, revocada.

La N.o de ayer Expediente Herencia yacente de doña A. Marín. Rafael Luis Díaz Lira con Municipalidad de Santiago.

Alegaron:

En la 2, 3 y 4 don Tomás Rodríguez confirmando.

En la 5, 6 y 7 don Tomás Rodríguez con don Rafael Figueroa.

En la 8.a don Tomás Rodríguez confirmando.

En la 9.a don Luis Quinteros con don Gabriel Amunátegui, pendiente.

En la continuación de la 1.a de ayer don Eliseo Cisternas Peña y don Osvaldo Garreton con don Washington Bannen y don Julio Piwonka.

TERCERA SALA

Relator señor Silva y opositor señor Rubio.

Agregada:

Recurso de amparo Tomás Serrano Larrañaga, sin lugar.

Id. Contra Floridor Castro, revocada.

Id. Contra Dámaso Zúñiga y otra, suspendida en sus efectos.

Continuó la 4.a de ayer, pendiente: Echenique con Errázuriz, quedó pendiente.

Alegatos:

Don Alfredo del Valle con don Oscar Dávila en la continuación.

Fallada de menor cuantía:

Fritz Eberspecher con Federico 2.o Krüger.

CUARTA SALA

Relator señor Videla, op. señor Larraín.

5 L. Murphy v. de O. con E. Merlo v. de M., trámite.

6 E. Ortega con M. Idiaguez, confirmada.

7 F. Pitone, autorización para vender, revocada.

10 Concurso Juan León, I., trámite.

No vistas las demás.

Del acuerdo:

Fallada fuera de tabla, de menor cuantía. P. Lillo, con Fco. Ferrer, revocada.

Alegaron:

En la 5.a don Alfredo Urzúa confirmando.

En la 7 don Franklin Otero, revocando.

"LA ALEMANA"

.. COMPAÑIA NACIONAL DE SEGUROS

En conformidad a lo acordado en la Junta General de Accionistas celebrada el 12 del presente, se repartirá un Dividendo de $ 15.00 por acción, dividendo que se pagará en las Oficinas de la Compañía, Bandera 164.

Desde esta fecha queda abierto el Registro de Accionistas.

EL DIRECTOR - GERENTE.

T U R F

CLUB HIPICO —:— Domingo 18 de Julio de 1926

PRIMERA CARRERA, A LA 1.30 P. M. — Premio SEA SIDE. — 1,300 metros. — De remate. — Para caballos nacidos en Chile que no hayan ganado carreras de venta o remate y que se avalúen en $ 6,000. — Peso: 58 kilos. — Descargo de 3 kilos por cada $ 1,000 menos de avalúo. — Inscripción: $ 35. — Premio: $ 3,500 al 1.o

PREPARADOR	DUEÑO	NOMBRE	PESO	EDAD	SANGRE	PADRE	MADRE	TRAJE DEL JINETE
P. Bagú	"Metrenquil"	1 Metrenquil	53	4	F	Ben	Miss Chile	Plata lunares y gorra verde
D. Galaz	L. A. Cortés	2 Divorciada	50	4	7|8	El Tango	Marta	Oro, verde, manzana, g. negra
P. Polanco	P. Polanco	3 Vinicia	50	4	F	Burgomaster	Bretaña	Azul, colorada, blanca
P. J. Medina	P. J. Medina	4 Acun Cahuen	49	4	F	Paiguilemu	Santa Fé	Azul mangas amar. g. morada
J. Campo	B. Martínez	5 Carraca	47	5	F	Constant	Realidad	Rojo, m. rojo; verde y blanc. list.
A. Huerta	A. Huerta	6 Grenoble	47	6	F	Comisario	Lula	Negra, faja y gorra cereza
E. Rodríguez	I. Valdebenito	7 Mi Vida	47	4	F	Bishop	Azotea	Celeste, adornos, neg., g. azul
O. Lescano	Longchamps	8 Tritón	46	5	3|4	Londres	Tronera	Blanco y lac. en rue. m. y g. gra.

SEGUNDA CARRERA, A LAS 2 P. M. — Premio SEBASTOPOL. — 1,300 metros.— De remate. — Para caballos nacidos en Chile que no hayan ganado carreras de venta o remate y que se avalúen en $ 6,000. — Peso: 58 kilos. — Descargo de 3 kilos por cada $ 1,000 menos de avalúo. — Inscripción: $ 35. — Premio: $ 3,500 al 1.o

PREPARADOR	DUEÑO	NOMBRE	PESO	EDAD	SANGRE	PADRE	MADRE	TRAJE DEL JINETE
R. Ramírez	Arribano	1 Tumbo	58	6	F	Olascoaga	Kirry	Verde y salmón listado
E. Michaels	Kangaroo	2 Lady Ada	56	4	F	Brasil	Batifoglia	Rosado, braz. y g. blanca
J. Ramírez	Parsifal	3 Liberato	55	5	F	Eclair	Edelweiss	Castaño, gorra negra
O. Lescano	"Longchamps"	4 Alderney	53	5	F	Alanés	Parterre	Lacre y blanco listado
J. Vaccaro	"Flemington"	5 Brocatelle	50	5	F	Calvito	Bravata	Celeste, cruz y anl. neg., g. cel.
I. Espinoza	I. Espinoza	6 Majadera	50	4	F	Last Reason	Best Girl	Verde, m. verdes, braz. y g. lacre
J. Ramírez	J. Ramírez	7 Eudón	49	7	F	Marcosol	Bilz	Amarillo, plomo y rojo, g. plomo
A. Guerra	S. Guerra	8 Guernsey	47	7	F	Mustafá	Chela	Rosado gorra negra

TERCERA CARRERA, a las 2.30 P. M.— Premio SCARRON.— 1,500 metros.— Para yeguas que no hayan ganado carreras clásicas.— Handicap.— Inscripción: $ 40.— Premio: $ 4,000 a la 1.a.

PREPARADOR	DUEÑO	NOMBRE	PESO	EDAD	SANGRE	PADRE	MADRE	TRAJE DEL JINETE
G. de la Cerda	"Triunfo"	1 Palisandra	57	5	F	Pirapó	Doncella	Amarillo, br. y g. turquesa
R. Díaz	"Jam"	2 Murga	53	4	F	Last Reason	Cachucha	Tango, gorra negra
D. Díaz	Alcázar	3 Chichita	52	4	F	Marcosol	Bilz	Acero alam. lacre, g. lacre
J. Chamorro	J. Chamorro	4 Jalea	47	5	F	Burlesco	Delicada	Rojo alam., puños y g. oro.
R. Cárdenas	Amsterdam	5 Vigésima. IV	40	3	F	Buñuelo	Nagoya	Naranja lunares y g. negra.

CUARTA CARRERA, a las 3 P. M.— Premio SAYONARA.— 1,300 metros.— Para caballos de 3 años que no hayan ganado.— Peso: 56 kilos.— Inscripción: $ 45.— Premio: $ 4,500 al 1.o.

PREPARADOR	DUEÑO	NOMBRE	PESO	EDAD	SANGRE	PADRE	MADRE	TRAJE DEL JINETE
D. Vial	Los Primos	1 Chanta	57	3	F	Julio César	Chingola	Rojo faja bra. y col. oro.
Alf. González	M. R. Troncoso	2 Don Berto	56	3	31|32	Pilastre	R. and White	Azul m. lacres g. oro
D. Yáñez	Quillota	3 Orestes	56	3	F	El Tango	Viana	Blanca palotes lacres
P. Marchesini	La Broma	4 Pilgrim	56	3	F	Ugolín	Peregrina	Azul lunares amarillo, g. negra
R. Cárdenas	Amsterdam	5 Polvorín	56	3	F	Pasteur	Safo	Naranja, lun. y g. negra.
Ig. Yáñez	Ig Yáñez	6 Trianón	56	3	F	Burgomaster	Transmute	Rosado y celeste listado.
P. Polanco	Curimón	7 Doramita	54	3	F	Eclair II	Dorama	Naranja y negro a ua, g. negra.
J. Rodríguez	Burlesco	8 Gran Paliza	54	3	F	Hors Pair	Lelia	Lacre alam. y cocarda oro.
A. Rodríguez	El Oromo	9 La Riviera	54	3	F	Olascoaga	La Presilla	Amarilla f. braz y g. rosada.
L. Navarro	Tangolaya	10 Magdala	54	3	F	El Pícaro	My Gal	Amarilla, m. gra. g. verde.
P. Bagú	A. Gatica	11 Vigésima IX.	54	3	F	Buñuelo	Cesira	Blanco braz. negro.

QUINTA CARRERA, A LAS 3.30 P. M. — Premio SAINT ANDREW. — 1,500 metros. — Para ganadores en el Club Hípico y que no hayan ganado más de $ 15,000. — Peso: 45 kilos. — Recargo de 1 kilo por cada $ 1,000 ganados. — Inscripción: $ 35. — Premio $ 3,500 al 1.o

PREPARADOR	DUEÑO	NOMBRE	PESO	EDAD	SANGRE	PADRE	MADRE	TRAJE DEL JINETE
D. López	D. Lopez	1 Paramount	56	4	F	Pasteur	Doncella	Lacre, bla. braz. azul, g. azul.
J. Chamorro	J. Chamorro	2 Palestro	55	4	F	Pasteur	Grisette	Rojo, ala. cue. pu. y g. oro
D. Vial	Liray	3 M. Pickford	51	3	F	Altanero	Swallow	Morado g. negra borla plata
L. Navarro	Tangolaya	4 Tangolaya	50	4	F	El Tango	Atalaya	Amarilla, granates, verde
D. Sandoval	G. Anguita	5 Tangolina	50	4	F	El Tango	Isabela	Oro vie. cu. pu. y g. blanca
J. J. Mucita	J. J. Mucita	6 Glenluce	49	3	F	Alanés	S. Lassie	Naranja, braz. azules.
D. 2.o Díaz	Alcázar	7 Caonabo	48	4	F	Marcosol	Q. Mary	Acero alam. y g. lacre

SEXTA CARRERA, A LAS 4 P. M. — Premio SIBERIEN. — 2,300 metros. — Para todo caballo ganador. — Handicap limitado entre 60 y 45 kilos. — Inscripción: $ 50. — Premio: $ 5,000 al 1.o

PREPARADOR	DUEÑO	NOMBRE	PESO	EDAD	SANGRE	PADRE	MADRE	TRAJE DEL JINETE
J. Castro	Calibán	1 Garete	57	5	F	Matador	Leonora	Oro, gris perla, oro
D. Sandoval	E. Bouquet	2 Guan	56	6	F	Olascoaga	Austria	Azul y bla. en ru., g. lacre
A. Muñoz	Izarra	3 Echekalte	53	6	F	Altanero	Our Lassie	Blanca estrella verde y lacre
I. Yáñez	Ossyris	4 Bandazo	50	5	F	Tullibardine	Bombe Glacé	Solferino gora oro
P. Bagú	A. Gatica	5 La Décima	48	5	F	Buñuelo	Haparanda	Blanco brazaletes negros
J. Cuevas	A. Fontecilla	6 Payador	46	5	F	Pirapó	Culata	Granate, lacres, rosada
E. Polanco	Las Garzas	7 Pilot	45	6	F	Altanero	Prosa	Gris perla y negro por mitad

SEPTIMA CARRERA, A LAS 4.30 P. M. — Premio SALPICON. — 1,300 metros. — Para caballos que hayan ganado más de 12,000 pesos. — Handicap. — Inscripción: $ 35 — Premio: $ 3,500 al primero.

PREPARADOR	DUEÑO	NOMBRE	PESO	EDAD	SANGRE	PADRE	MADRE	TRAJE DEL JINETE
Av. Muñoz	Izarra	1 Danger	61	7	7|8	Hasard	Alada	Blanco, estr. lacre, g. verde.
F. Rojas	Alnero	2 Matachín	59	4	F	Last Reason	Cautelosa	Blanco lunares y g. lacre.
Art. Muñoz	R. Barros	3 Hecatombe	57	5	F	Julio Cesar	Brea	Negro y lunrs. por mitd. bot. plm.
E. Rodríguez	El Amigo	4 Gin Cocktail	55	5	F	Mustafá	Grivoise	Rosado cuello, puños y gorra az.
P. Polanco	A. Kurte	5 Torreón	53	5	F	Lovelace	Green Cap.	Amlla. anils. azls., gorra anil.
M. Reyes	E. Vargas S.	6 Straggler	49	5	F	Stolypin	Intrinsic	Negro cruz y gorra verde.
D. Sandoval	Ollimarai	7 Filisteo	48	4	F	Filipo	Caldera	Gris, prl., cllo, pñs. y g. morada.
A. Rodríguez	El Oromo	8 Glorious Day	43	4	F	Olascoaga	Gala Day	Amarilla faja braz. y g. rosada.
A. Zúñiga	A. Zúñiga	9 Villapín	46	5	F	Last Reason	Teresa	Habano braz. y g. [illegible]
J. Rodríguez	Parsipal	10 Liberato	44	5	F	Eclair II	Edelweiss	Castaño, gorra negra.
D. Sandoval	G. Anguita	11 Mala [illegible]	44	4	F	El Tango	Mala Noticia	[illegible]

A V I S O S E C O N O M I C O S

1.—Avisos judiciales

QUIEBRA LERNER.—EN 1.o DE Julio de este año tuvo lugar la Junta de Verificación de Créditos de esta quiebra con asistencia del síndico y del fallido: Se verificaron los siguientes créditos: Sociedad Nacional de Buques y Maderas, por $ 33,444.90; Saavedra Bénard y Cía., por $ 83,881.15; Pedro Ghisi, por $ 22,716.50; José Pérez, por $ 15,373.45; Ostertag, Wagner y Cía., por $ 14,199.40; Francisco Bouhon, por $ 21,441.05; Cardonne Hnos., por $ 13,715.20; Russo, Cardonne y Cía., por $ 26,416.05; Block, Schaub y Cía., por $ 23,155.30; Fábrica Chilena de Sedas, por $ 3,464.40. A. Auguier, por $ 8,924.30; Espósito y de Bisogno, por $ 17,697.68; O. Massini, por $ 2,974.75; Enrique Trabucco, por $ 5,334.70; Luck y Cía., por $ 3,592; Webb y Cía., por $ 8,403.11; N. Seckel, por $ 11,882.38; B. Zavelev, por $ 4,440; Luis Abalos, por $ 2,400 Bonifacio Urzúa, por 5,500 pesos; León Barcovich, por $ 3,900; Alfredo Barriga, por $ 3,038.70; Alamiro Pizarro, por $ 4,500, menores Lerner Mernick, por $ 118,000; Jacinto Montero, por $ 2,700; Juan Gutiérrez, por $ 780; Isidoro Dimant, por $ 20,000; Robson, Kay y Cía., por $ 4,958.55. Se alegaron las siguientes preferencias: Para el crédito de los menores Lerner Mernick, por $ 118,000; fundada en el número 4.o del Art. 2481, del C. C.; B. Zavelex para su crédito de $ 4,440, fundado en ser crédito de un expupilo en contra de su ex-curador; Isidro Dimant, para su crédito por $ 20,000 por ser prendario; Jacinto Montero por su crédito de $ 2,700, por ser ex-empleado; Juan Gutiérrez, para su crédito de $ 780, por ser ex-empleado. Se hicieron las siguientes impugnaciones: El fallido al crédito de don Alamiro Pizarro, por $ 4,500 porque nada le adeuda; el representante de don Bonifacio Urzúa impugnó el crédito de los menores Lernes Mernick, por $ 118,000, por no ser efectivo; don Juan Schaub impugnó el crédito de don León Barcovich por $ 3,900; el juez proveyó a las impugnaciones dando traslado y autos de ellas y ordenando formar cuaderno separado para cada una.—J. Vicente Castro, secretario. 16—J

QUIEBRA LENER. — EN ESCRITO de don Enrique Zimend verificando un crédito por $ 4,196.50, se proveyó: "Santiago, 12 de Julio de 1926. Como se pide con citación del síndico, fallidos y acreedores. — C. Valdovinos. V. Castro, Secretario". V. Castro, Secretario. J—15

POR AUTO 28 DE JUNIO ULTIMO del 5.o Juzgado Civil, declaróse yacente la herencia de don Celestino Venecia, nombrándose curador de ella a don José Guerra Rosano.—El secretario. 17—J.

POR AUTO 28 DE JUNIO ULTIMO del 5.o Juzgado Civil, declaróse yacente la herencia de don Francisco Scláfani, nombrándose curador de ella a don José Guerra Rosano.— El secretario. 17—J

QUIEBRA LARROUCAU. — POR autos del 3 y 8 de Julio se desecharon incidencias de fs. 105 y fs. 106, formuladas por el Banco de Chile y don César Rossetti, respectivamente, sobre nulidad de la adjudicación del fundo, "San Luis de Ñiquel", concediéndose el recurso de apelación subsidiario interpuesto por el Banco de Chile. — El Secretario.

2.—Arboles, plantas, etc. (Compra-venta)

ARBOLES FRUTALES, FORESTALES, interior galería, San Carlos, Plaza Armas. Por entrega del local, naranjos, y limones frutales, desde 3 pesos. Palmeras Fénix, kakis, castaño, de la India y toda clase de árboles frutales.

ARBOLES FRUTALES TODAS CLASES escogidos, grandes y frutales mismo año vende Jardín Vicuña Mackenna 2. 24—J

3.—Automóviles, afines y accesorios. (Compra-venta y composturas)

PUELMA Y CIA., LTDA., HUERFANOS 819, agentes autorizados Lincoln Ford Fordson. Repuestos Ford. Legítimos. Ag.-3

OCASION UNICA: VENDO EXCELENTE automóvil moderno, siete asientos. Motor económico, funcionamiento garantido. Neumáticos, pintura, tapicería, flamantes, $ 55,000. Copiapó 1060. J-17

OCASION UNICA; VENDO EXCELENTE automóvil moderno, siete asientos. Motor económico, funcionamiento garantido. Neumáticos, pintura, tapicería flamantes. $ 5,500. Copiapó 1060. 19—J.

DODGE TURISMO EN PERFECTO estado vendo. Garage Alameda, Delicias 2215. 18J

BUICK TURISMO GARANTIZADO, en perfecto estado, se vende. San Ignacio 485. Precio: 7,000. J—15

VENDO BARATO AUTOMOVIL Berliet, limousine de siete asientos.— Tratar: Agustinas 641. 17—J.

AUTOMOVIL BUICK, ULTIMO modelo, cinco asientos. Ofrezco: casilla 6085. 15—J.

GONDOLA FORD POCO USO VENDO recorrido. Blanqueado N.o 5899. San Pablo 5220. 17-J

VENDESE DE OCASION FORD TURISMO taxi en perfecto estado, bien presentado. Tratar de 2 a 4. Eyzaguirre 1116. 13—J

VENDO FORD TURISMO TAXI, facilidades de pago, por no poderlo atender, en perfecto estado. San Francisco 275. 15—J

VENDO CAMION FORD. AV. SEMINARIO 531. 18—J

FORD ULTIMO MODELO, POCO uso, véndese ocasión. Delicias 2488. J—15

GONDOLA FORD USADA, VENDESE con facilidades de pago. Carrocería P. Medina, Delicias 2488. J—15

CAMIONCITO PANADERO, MUY POCO uso, sólo por $ 4,500. Carrocería P. Medina, Delicias 2488. J—15

CAMION CARGA FORD. LISTO PARA entrega inmediata. Carrocería P. Medina, Delicias 2488. J—15

LECHEROS, PANADEROS, CARNICEROS, soliciten precios para un camión de reparto a su fabricante. Carrocería P. Medina. Delicias 2488. J—15

AUTOMOVIL QUIEN PUEDE DESARMARLO. Casilla 1800.

5,000 AUTO 7 ASIENTOS, DE GRAN ocasión, en perfecto estado. Maipú 70. J—15

VENDO CARROCERIA OCASION, nueva, salón, para Ford. Bandera 552. Of. 18. 15-J

AUTOMOVIL DELAHAYE VENDO de ocasión, motor perfecto estado. Verlo: Garage Central. Morandé 869. J-16

TOMO EN ARRIENDO CON PROMESA de venta camión o góndola. Ofertas únicamente por carta. San Ignacio 88.

REGALADO VENDO CAMIONCITO Ford. Rogelio Ugarte 1446.

ESCOBAR Y EBELL, DELICIAS 1751. Sección repuestos y accesorios. Ofrece pergamoid negro para capotas a $ 12 el metro. 20—J.

ESCOBAR Y EBELL, DELICIAS 1751. Ofrecemos neumáticos 895 por 135, a cien pesos moneda corriente. 20—J.

ESCOBAR Y EBELL, DELICIAS 1751. Magnetos, cadenas antideslizantes, herramientas, brocas y escariadores a menos de costo. 20—J.

$ 6,000 LIMOUSINE WYLLIS Night. Santa Rosa 555. 16—J

SE VENDE UNA GONDOLA FORD recorrido San Francisco. Tratar paradero Bella Vista. 17—J.

VENDO CARROCERIA DE CARGA para Ford, verla y tratar, San Alfonso 27.

4.—Animales (Compra y venta)

SE VENDEN GATOS ANGORAS. — Inglaterra 1007. 15—J.

GATITO BLANCO MUY FINO Vendo. Irarrázaval 2150.

5.—Alhajas, joyas, monedas, etc. (Compra - venta)

¡NOVIOS! ARGOLLAS DE ORO de 14 a 18 k. desde $ 30 par, ofrece la Relojería Sportman. San Diego 780. Agost. 6

MEDALLON ANTIGUO (CORAZON de Jesús), porcelana y filigrana. Verlo: Catedral 1289, de 9 a 1. J-15

7.—Aves, pájaros, huevos, etc. (Compra y venta)

GALLINAS GORDAS, CONSUMO, se venden. Providencia 2836. 16—J

HUEVOS FRESCOS, CIENTO, $ 49. Copiapó 1114. Teléfono 3901.

10.— Casas, departamentos y piezas amobladas. (Ofrecidas y buscadas)

SE ARRIENDAN PIEZAS AMOBLADAS. Rosas 948. 15-J

EN VIÑA ARRIENDASE CASA amoblada, toda comodidad. Canon convencional. Tratar: Viña, Ecuador 180. 15—J

ARRIENDASE PIEZA AMOBLADA, puerta a la calle. San Francisco 106. J—16

LINDA PIEZA AMOBLADA, BALCONES, calle, lavatorio, patente, arriéndase. Bandera 236. 16J

HIPODROMO CHILE —:— Domingo 18 de Julio de 1926

PREPARADOR	DUEÑO	NOMBRE	PESO	EDAD	SANGRE	PADRE	MADRE	TRAJE DEL JINETE
PRIMERA CARRERA, A LAS 8.45 A. M.— Premio TUCAPEL.— 1.400 metros.— Para caballos de 4 años y más que no hayan ganado.— Peso de Reglamento.— Descargo de 1 kilo por carrera perdida en el Hipódromo Chile. — Inscripción: $ 15. — Premio: $ 1.500 al 1.o								
L. Morán	"Cayuchangui"	1 Hamlet	62	4	F	Nitrico	Hilaria	Verde faja y gorra colorada.
L. G. Gómez	Siberia	2 Imponente	61	5	F	Campanazo	Isolina	Naranja m. verde.
P. Bagú	A. Gatica	3 El Trece	59	4	F	Buñuelo	Baratija	Blanco braz. negros.
Art. Muñoz	Limache	4 Jolly	54	4	F	Good Gellow	Sabandija	Blanco y negro en rue. g. negra.
L. Navarro	"Constancia"	5 Simplicisimus	54	4	F	Olascoaga	Sencillez	Azul alamares y g. negra.
J. S. Navarro	Esc. de Carabin	6 Laon	53	5	F	Calvito	Loufoque	Verde y rosa en ruedas m. g. ved.
J. Rojas	M. Araya	7 Q. Simpática	51	4	1/2	Ogro	Chilena	Lacre cruz amarl. g. lacre.
A. Zúñiga	A. B. C.	8 P. Si Acaso.	50	4	F	Pasteur	Shylass	Colorado m. y g. negra.
A. Guitienne	E. Flereau	9 Vigésima	48	4	F	Rigo	Viña del Mar	Lacre y oro en ruedas g. oro.
J. Rojas	A. Del Pedregal	10 Le Bouquet.	47	4	F	Olascoaga	La Petite Fleur	Blanco y guinda por mit. g. ver.
A. Guerra	E. Cristi	11 Aquelarre	40	5	F	Lechuguino	Alice	Oro, braz y gorra verde.
SEGUNDA CARRERA, A LAS 9.15 A. M.— Premio BOLDO. — 900 metros. —Para caballos de 3 años que no hayan ganado. — Peso: 56 kilos.— Descargo de 1 kilo por carrera perdida en el Hipódromo Chile.— Inscripción: $ 30.— Premio: $ 3.000 al 1.o.								
J. F. Salinas	J. F. Salinas	1 Tararira	56	3	F	Music Master	Alice Belle	Blanco
J. B. Ramírez	La Turbina	2 Alvinzi	54	3	F	Marte	Viva	Blanca, puños y gorra morada.
H. Pérez	U. Verdugo	3 Mirabella	54	3	F	Brasil II	Boheme	Verde estrella y g. rosada.
F. Godoy	Porvenir	4 Pues Sí Sí	54	3	3/4	Vic. Versa	Santa Ana	Oro, naranjas y gorra azulina.
F. Peralta	Art. Echeverría	5 My Own	53	3	F	Hassard	Fateful	Oro. y ng. en rd. m. col. g. col. y o
J. A. Castro	F. Carvajal	6 Olivares	53	3	F	Solalinde	Linterna Mágica	Amarilla m. am. y viol. lit g. viol
D. Sandoval	Agua Verde.	7 Quinola	53	3	F	Belfort	Quenelle	Verde Nilo, m. bl. y verd. listado.
P. Bonceris	Popeta	8 Agua Verde	52	3	F	Buñuelo	La Capilla	Morada, m. y g. blancas.
F. Peralta	Basilea	9 Clarette	52	3	F	Antaño	Corchea	Azul m. negras g. lacre.
Esaú Ulloa	E. Acosta	10 Melodía	52	3	F	Cautin	Marionette	Negra m. negras, b. y lac. li. g. n.
R. Pastene	Tangolaya	11 Nigua	52	3	15/16	Epsom	Floripa	Amarilla m. granate g. verde.
Luis Navarro	F. Villa	12 Moravia	51	3	F	Antaño	Moralep.	Amar. m. am. y lac. list. g. am.
J. Rojas	G. Kaltwasser	13 Villita	51	3	119/128	Danzing	Costanera	Verd. jade, al. c. braz y g. plata.
Aníbal Zúñiga		14 Volupte	51	3	F	Antaño	Valenciana	
TERCERA CARRERA, A LAS 9.45 A. M.— Premio COLTAUCO.— 1.200 metros.— Para ganadores.— Handicap.— Inscripción: $ 20.— Premio: $ 2. 000 al 1.o								
J. B. Ramírez	E. Molina	1 Job	62	7	F	Last Reason	Olita	Azulino cruz y g. perla.
Art. Muñoz	"Palermo"	2 Coquetón	58	6	F	Billy Boy	Panimávida	Am. braz. y g. solferino.
J. B. Ramírez	El Manzano	3 Istria	56	4	F	Burgomaster	Bética	Tango, m. tg. con 3 anl. verd.
J. A. Castro	J. Borda	4 Jubol	56	4	F	Altanero II	Vinay	Nar. y cel. en ruedas. g. naranja
D. Yáñez	A. Del Pedrega	5 Achao	53	4	F	Panguilemu	Monna Vana	Blanca y guid. por mitad g. verde
N. Herrera	Meyerling	6 Calabazo	50	4	1/2	Bishop	Chilena	Gris Perla y negro a cuadros.
S. Rojas	S. Rojas	7 Eclipse	49	6	F	Billy Boy	Bengala	Blanco y lacre en ruedas.
L. G. Gómez	Siberia	8 La Batera	49	5	F	Last Reason	Margot	Naranja, negras, verde.
A. Luna	El Milagro	9 Ugombo	48	4	1/2	Ugolin	Chilena	Salmón, lunares negros, g. blc.
A. Zúñiga	A. B. C.	10 Morza	47	4	F	G. Stoessel	Amneris	Colorada, negras, negra.
P. Rojas	L. A. Vásquez	11 Sixpence	46	5	F	Fio	Damsel	Amarillo, lunares y g. negra.
M. Maldonado	Diana	12 Idria	45	5	1/3	Good Fellow	Chilena	Azul, rosadas, oro.
Alf. González	M. R. Troncoso	13 Masaniela	43	5	7/8	Pillastro	Flor de un Día	Azul, lacres, oro.
F. Godoy	U. Verdugo	14 Brial	40	4	F	Lechuguino	Huérfana	Verde estr. rosada g. verde.
A. Guerra	L. A. Castro	15 Ravachol	40	5	F	Hallington Lad	Amica	Negro, celestes, lacre.
CUARTA CARRERA, A LAS 10.15 A. M.— Premio CALAMA. —1.200 metros.— Para ganadores.— Handicap.— Inscripción: $ 20. —Premio: $ 2. 000 al 1.o								
Gmo. de la Cerda	Carmencita	1 Descartado	58	4	F	Campanazo	Discreta	Rojo lunares bla. y roj. y blac.
Gmo. de la Cerda	Gmo. de la Cerd	2 Facuo	56	6	3/4	Fanco	Cuyanita	Rosa seca, lunares y g. azul.
R. Cárdenas	R. Cárdenas	3 Alnero	52	5	F	Altanero	Vain	Rosada, blancas, blanca.
H. Pérez	T. Hurley	4 Miserere	52	4	F	Last Reason	Teresa	Gris perla, m. cerez. g. perla.
D. Sandoval	"Ollimaraj"	5 Filisteo	51	4	F	Filipo	Caldera	Gris perla c. y g. morada.
A. Castro	J. Borda	6 Kasaba	49	5	F	Pitcher	Olesa	Celeste y naranja en rue. g. naj.
F. Peralta	Botafogo	7 Artagnan	47	5	F	Mustafá	Allegiance	Verde y blanco en ruedas, g. bl.
O. Lazcano	"Longchamps"	8 Alderney	46	5	F	Alanés	Parterre	Blanco y lacre en rue. g. granate
P. P. Cancino	A. Vásquez	9 Anémona	43	6	F	Sandridge	Philadelphia	Bl. f. solf. m. bl. sol. g. blc.
F. Peralta	Temuco	10 Gouvernant	43	3	F	Le Rappel	Silver Lassie	Azul cruzado oro, m. y g. azul.
A. Guerra	S. Guerra	11 Lloyd George	42	5	F	Rolando II	Divisa	Rosado c. p. y gorra negra.
QUINTA CARRERA, A LAS 10.45 A. M.— Premio LAS CABRAS.— 1.200 metros.— Para ganadores. —Handicap.— Inscripción: $ 20.— Premio: $ 2. 000 al 1.o								
J. Madrid	J. Jorquera	1 Madagascar	60	7	F	Burgomaster	Alhucema	Bronce, solferinas, bronce.
F. Peralta	Temuco	2 Flingot	56	4	F	Le Rappel	Silver Lassie	Azul cruzado oro m. y g. azul.
R. Ramírez	S. Leiva	3 Jest	54	3	F	Alum	Royal Red	Blanco cruz roja g. granate.
J. B. Ramírez	"El Manzano"	4 Najerilla	54	4	F	Constant	Garza Mora	Tango anillos y gorra verde.
D. Yáñez	D. Yáñez	5 Ka-Na-Ka	53	4	F	Critic	Milla	Azul marino, blancas, blanca.
J. Ramírez	Dufour	6 Bat	52	5	F	G. Stoessel	Olesa	Amarilla, verde y rojo listado.
A. Castro	J. Borda	7 Kintamo	51	6	F	Altanero II	Celsa	Celeste y naranja en ruedas.
A. Rodríguez	Trianon	8 Yacaré	50	6	F	Olascoaga	Donna	Violeta y gris perla listado.
Fco. Godoy	U. Verdugo	9 Full	48	6	A	Falaris	Bonitilla	Verde estrella rosada, g. rosada.
D. Vial	E. Digher	10 D. Tercia	47	4	F	Buñuelo	Inés de Castro	Blanca, azules, azul.
C. Gómez	G. Toro	11 Limasol	47	4	F	Brazil	Bohemo	Azul braz. amar. gorra azul.
I. Espinoza	I. Espinoza	12 Keysol	46	5	F	Orwin	Menta	Verde braz. lacre, gorra lacre.
A. Muñoz	"Kangaroo"	13 Kerry	44	5	F	Fernet	Agnes Bobs	Rosado braz. y gorra blanca.
SEXTA CARRERA, A LAS 11.15 A. M.— Premio AROMO.— 1.000 metros.— Omniums Handicap.— Inscripción: $ 40.— Premio: $ 4.000 al 1.o								
M. Maldonado	Diana	1 Humorist	59	5	F	Comisario	Regina	Azul, rosadas, oro.
G. De la Cerda	S. Polloni	2 Malharia	55	5	F	Pibe	Delfa	Oro braz. y gorra negra.
D. Sandoval	D. Urrutia	3 Percala	55	6	F	Pirapó	Shylass	Azul y bl. list. gorra lacre.
A. Muñoz	"Palermo"	4 Fan Fan	52	5	F	Pibe	Miss Olga	Amar. braz. solf. gorra solf.
C. Morris	C. E. Riofrío	5 P. Blanca	49	5	F	Pirapó	Merelle	Colorada cruz turq. g. turqueza.
J. F. Salinas	E. Auad	6 Omikron	48	6	F	El Tango	Isabela	Café, morado y bl. lis. g. morada.
J. Vaccan	Flemington	7 Weyler	47	6	F	Marcosol	Barcola	Celeste cruz y ani. n. g. celeste.
R. Ramírez	R. Ramírez	8 Fullero	44	5	F	Altanero	Franqueza	Azul eléct. c. p. lacre g. negra.
F. Bernal	A. Vargas	9 Signorino	42	4	F	Olascoaga	Donna	Azul costuras y gorra oro.
A. Zúñiga	A. Zúñiga	10 Villapin	41	5	F	Last Reason	Teresa	Café, m. braz. y g. lacres.
J. B. Ramírez	Dufour	11 Discutido	40	5	F	Eclair	La Victora	Rojo, amarillo y verde listado.
SETIMA CARRERA, A LAS 11.45 A. M.— Premio CHOCALAN.— 1.200 metros.— Para ganadores.— Handicap.— Inscripción: $ 20, —Premio: $ 2. 000 al 1.o								
J. Méndez	T. Ruiz	1 Last Gift	60	7	F	Barsac	Orgullosa	Celeste braz. y gorra negros.
L. Morán	J. A. Quintero	2 Tarnopol	60	7	F	Turin	Euskara	Verde m. y g. lacre.
D. Yáñez	D. Yáñez	3 Zita	56	4	F	Matador	Perforadora	Azul marino, blancas, blanca.
A. Muñoz	L. A. González	4 Dominó	55	5	F	Mustafá	Dimity	Oro y negro en ruedas.
I. Espinoza	I. Espinoza	5 Majadera	54	4	F	Last Reason	Best Girl	Verde y braz. y gorra lacres.
H. Pérez	Popeta	6 Bandera R.	53	4	F	Ben	Bonnet Rouge	Moradas, mangas y g. blanca.
P. J. Medina	J. Tolosa	7 El Quince	51	4	F	Rigo	Buenaventura	Naranja c. y botam. verdes.
J. B. Ramírez	La Luna	8 Güira	50	6	F	Comisario II	Royal Red	Neg. bot. oro. g. lac. borla oro.
R. Ramírez	R. Ramírez	9 Viareggio	50	3	A A	Marte	Ukrania	Azul, eléct. c. y p. lac. g. neg.
S. Rojas	E. Araya	10 Gonesse	49	4	F	Olascoaga	Gonina	Lila lunares lacres.
H. Ulloa	Lungarno	11 Latria	47	5	F	Last Reason	La Nonita	Gris perla lunares y g. rojo.
R. Amaro	Ecuador	12 Rosca	45	3	3/4	Easy	Garance	Blanca y n. list. g. blanca.

11.—Casas, departamentos y piezas sin muebles. (Ofrecidas y buscadas)

Casas

SE ARRIENDA CASITA NUEVA amoblada, estilo colonial, todo en espléndido estado. Verla de 2 a 5 P. M. Bellavista 0497. N-O

ARRIENDASE ESPLENDIDOS ALTOS modernos, recién construidos. Sta. Rosa 929. Verlos: 3 a 4. 17J

NECESITO CASA, RADIO DIEZ DE Julio, Ejército, Alameda, San Isidro, hasta 300 pesos. V. C. S. Casilla 81 D. J-15

$ 250 ARRIENDO ESPLENDIDO casa toda comodidad. Juan Vicuña 1573.

CASA QUINTA RESIDENCIA CON garage, luz gas, recién construida, arriendo. Irarrázaval 2045.

ARRIENDASE CASAS N.os 3 Y 5 de la calle Puente 622; toilettes instaladas y ascensor, $ 800 y $ 600. Verla y tratar de 2 a 5, casa 1. 17—J

$ 70 ARRIENDO CASITA CALLE Chorrillos casi esquina Borja. Tratar: Bandera 156. 16—J

ARRIENDASE CASA, SOTOMAYOR 772. Verla de 1 a 3 P. M. 17—J

ARRIENDASE ESPLENDIDA CASA altos, Matucana 639. Verla de 3 a 5. Tratar: Moneda 2244.

280 PESOS ARRIENDO CASA MODERNA, calle Santa Elena, media cuadra de 10 de Julio. Llaves: Camilo Henríquez 866, mayordomo. Tratar Blanco Encalada 2559.

NECESITO ARRENDAR CASA quinta en Ñuñoa. Carmen 702. 17-J

ARRIENDASE ESPLENDIDA CASA Moderna. Lucrecia Valdés, 354. 19-J

CHALET ARRIENDO, MAESTRANZA 1447. 16-J

190 PESOS ARRIENDO COMODAS casas 5 piezas. Tratar. Exposición 70.

$ 400 VICUÑA MACKENNA 958.— Espléndida casa esquina. Toda recién refaccionada, 7 piezas, baño, servidumbres. 15—J.

180 ARRIENDASE MONEDA 3153. Tratar, Moneda 3151. 16—J.

SE ARRIENDA CASA - QUINTA; prefiero extranjero. Loreto 495. 16—J.

350 CASA NUEVA SIN GOTERAS, carros, siete piezas 2 w. c. Maestranza 914. 15—J.

ARRIENDASE COMODA ASEADA casa bajos, cinco piezas, dependencias, hall, gas, electricidad. Riquelme 835. 15—J

CHALET AVENIDA IRARRAZAVAL 308, tres cuadras de Vicuña Mackenna se arrienda en $ 400. 15—J

DESEO ARRENDAR CASA CON quinta o chalet, mínimum seis piezas en barrios Ñuñoa, Providencia, hasta cuatrocientos pesos. C. A. N. Casilla 63 D. J—15

NECESITO CASA CHICA O DEPARTAMENTO independiente con tres o cuatro piezas, barrio Maestranza, Carmen o Lira. Canon hasta 250. Dirigirse: Santa Victoria 458. J—18

ARRIENDASE SANTA ELENA 1680, casa nueva, sitio grande cerrado, préstase industria. J—15

$ 180 ARRIENDO CASA CUATRO piezas. Huemul 1498. J-15

150, 200, 250, 320, 350 CASAS NUEVAS con todo confort, 1 1/2 cuadra río. Avenida de La Paz 279 A. 19—J

130 ARRIENDO CASA TRES Buenas piezas, gran patio, cité tranquilo. Camilo Henríquez 682.

FAMILIA HONORABLE DESEA arrendar 1.o Agosto casa bajos, cinco piezas fuera dependencias. Cerca Plaza Armas. Huérfanos 514.

$ 90 ARRIENDASE ALTOS BIEN asoleados, independientes, de dos piezas, servicios, luz, balcón calle, Sotomayor 63.

ARRIENDO CASITA 3 PIEZAS, PEDRO Lagos 614.

LINDA CASA MODERNA CALLE Sofía Concha 031, arriéndase (barrio Bella-Vista). 16-J

ARRIENDASE COMODA CASA RECIÉN pintada y empapelada, Copiapó 1339. Canon: 240 pesos. Tratar: Nataniel 904. de 9 a 12 de la mañana. 19-J

$ 300 MOLINA 540, COMODOS BAJOS, arriéndase. Llaves 538. 16J

ARRIENDO ESPLENDIDA CASA nueva de esquina, diez habitaciones, hall, dependencias. Carmen 785. 17—J.

$ 400 CASA CENTRAL, SEIS PIEZAS. Tarapacá 749. 15-J

Departamentos

NECESITO DEPARTAMENTO cinco piezas y dependencias muy central. Razón: Pasaje Matte 41. 15—J.

ESPLENDIDO DEPARTAMENTO, arriendo. Santa Rosa 927. J—15

DEPARTAMENTO O DOS PIEZAS a la calle casa esquina familia particular. Marín 374. 16—J

DEPARTAMENTO DOS PIEZAS, cocina, arriendo. Madrid 1319. 16—J

A MATRIMONIO EXTRANJERO sin niños, alquilo departamento. Rosas 2044. J-17

ESPLENDIDO DEPARTAMENTO, luz eléctrica. Libertad 531.

$ 150 ARRIENDO DEPARTAMENTO 3 piezas, luz, cocina. Rogelio Ugarte 1448.

ARRIENDO DEPARTAMENTO con toda comodidad lado Cerro y Forestal. Rosal 366. 16—J

ARRIENDO DEPARTAMENTO ALTOS, dos o cuatro piezas, personas honorables. Ver, tratar: 3 a 6. Alonso Ovalle 1260. 17-J

DEPARTAMENTO ASOLEADO, Echaurren 71. 16J

SE ARRIENDA DEPARTAMENTO. Gálvez 538.

Piezas

ARRIENDO PIEZAS ARTURO Prat 594. 17-J

Ventajosa Oportunidad

Llamamos la atención de los interesados hacia las hijuelas que vendemos en Melipilla. Véase nuestras publicaciones en "L
Tiempos".

BALMACEDA CHARME Y CIA.
AGUSTINAS 1248

CALLE ARTURO PRAT 331 arriendo cuatro piezas grandes a caballeros honorables o profesionales, casa sin pensionistas. 15—J.

ARRIENDO PIEZA GRANDE ventana a la calle. Huemul 674. 16—J.

CATEDRAL 1287 ARRIENDA PIEZAS balcones calle para dos personas. 15—J

BONITA PIEZA CON BALCON CALLE, arriéndase. General Mackenna 1414, esquina Amunátegui. 15—J

ARRIENDANSE UNA O DOS PIEZAS sin muebles a personas honorables. Maestranza 543. J—15

60 PESOS PIEZA CON LUZ, LIbertad 92, llegar Moneda. 15—J

ARRIENDO TRES PIEZAS, LUZ eléctrica. Aldunate 1145. J—15

PIEZAS MUY GRANDES, ARRIENDO. San Diego 219. J-15

ARRIENDASE PIEZAS CON SIN muebles. Olivos 622. 15-A.

ARRIENDO PIEZA. DELICIAS 2465, casa 8.

ARRIENDO PIEZA A MATRIMONIO o persona sola. Tarapacá 866.

ARRIENDO CASITAS DE 2 PIEZAS. Franklin 1492. J-16

ARRIENDO DOS PIEZAS, COCINA, patios. Libertad 1321. 16-J

SE ARRIENDA UNA PIEZA, Puente 756. 16-J.

EN CASA EXTRANJERA, LINDAS piezas. Ratinof 552.

SE ARRIENDA UNA PIEZA A persona sola, Bulnes 27. 17-J

SE ARRIENDA UNA PIEZA A persona sola y se vende una máquina de coser. Rosas 2650.

ARRIENDASE PIEZA GRANDE, persona sola. Nataniel 1232.

ALMACEN, VENDO MUY ACREDITADO, poco capital. Huemul 1202, esquina Valparaíso. J—16

ARRIENDO PIEZA MATURANA 759 17-J

NECESITO SEÑORA PARA PIEZAS de hotel. Esperanza 4. 17-J

ARRIENDO BUENA PIEZA GRAJALES 2516.

LINDA PIEZA BALCON A LA CALLE, arriéndase con pensión a matrimonio. Casa familia. Huérfanos 2419.

12.—Compra y venta de casas y sitios

VENDO GRAN PROPIEDAD DE renta, mil doscientos metros, diez casas, edificación moderna, higiénicas, muy cómodas, produce dos mil cien pesos mensuales. Debe 45 mil a la Caja.—Véndese por valor tasación, Caja Hipotecaria, resultando libre 15 por ciento. Grandes facilidades de pago. Morandé 450, Oficina 3. Ag—3

SE VENDEN DOS PROPIEDADES, Avenida Chile 777 y 797. Tratar con su dueño Avenida Chile 799. 16—J.

VENDO LA CASA CALLE LIBERTAD número 18 casi esquina Alameda, construcción cal y ladrillos, estucada, decorada, consta 7 grandes piezas más tres servicios, cocina, w. c., baño, hall vidrios, luz eléctrica, gas, patios, mosaicos. Precio, $ 54,000 pagaderos $ 15,000 contado, saldo fácil pago. Tratar dueño. 15—J.

12,000 CASITA, MAESTRANZA, 9 cuadras Alameda. San Ignacio 169.

8,500 VENDESE OCASION LINDO sitio 10 x 30, varas, medianera, pieza cuidador. Sierrabella, dos cuadras Matta. Inmenso porvenir. Facilidades. Maestranza 1386.

COMPRO CASITA POCO PRECIO, listo dinero. Santa Rosa 644. 16J

BUENA ADQUISICION,
quina barrio comercial
12,000 contado. Deuda
rros, 10,900. Arrendatario
piedad, queda buena
rio. Arturo Prat 147

VENDO O ARRIENDO
propiedad adecuada fábrica
tría. Verla 2 a 5. Santa

$ 27,500 ELEGANTE
llo Carmen. Correo 8.

VENDO CHALET, MUY
construcción primera
puertas. Purísima 315.

SE VENDE CASA 13
boleda y sitio, frente
Gerardo 768. (Población

COMPRO CASA DE
$ 70,000 a $ 100,000,
barrio de carros. No
tro. Dirigirse por carta
Santa Mónica 2015.

$ 85,000 VENDEMOS
jos y altos en calle
al lado Delicias. Produce
suales. Tratar: Agustinas

$ 80,000 VENDEMOS
sa en calle San Francisco
Matta. Mide 15x40,
habitaciones, cuatro
quets y dependencias.
Silva Cortés y Cía., Agustinas

$ 30,000 AVENIDA
Chile, linda casa-quinta
ladrillo tiene salita
cuatro dormitorios, baño
Tratar: Agustinas 1320.

$ 85,000 ECHAURREN,
so Delicias, dos casas
tes, con hall, siete habitaciones
ra de toilete y servicios
Hipotecaria: $ 40,000
$ 8,500. Tratar: Agustinas
Luis Silva Cortés y Cía.

$ 28,000 VENDEMOS
de un piso, a dos cuadras
za Italia, en calle Dardignac
tar Luis Silva Cortés y
tinas 1320.

$ 50,000 VENDEMOS
esquina calle Dardignac
za Italia, construcción
toda de cal y ladrillo.
Tratar: Agustinas 1320.

$ 110,000 TENEMOS
clusiva de vender gran
en calle Brasil, a una
Alameda. Mide 15x
construir tres buenas
pendientes. Tratar: Agustinas
Luis Silva Cortés y Cía.

QUIERE UD. COMPRAR
sa. Diríjase a la oficina
dades de Luis Silva Cortés
Agustinas 1320. La que
mejores órdenes
la oficina que cuenta
tela. No olvide Ud.
Agustinas 1320.

NECESITAMOS
casas de valor
mensuales para satisfacer
de nuestra clientela
la enorme demanda
tiene esta oficina,
actividad y competencia
der el negocio de propiedades

$ 1,000 ARRENDAMOS
residencia de dos pisos
elegante en calle Moneda
halls, seis dormitorios,
y dependencias. Tratar:
1320.

$ 550 LINDO CHALET
construído en Ñuñoa,
do. Tratar: Agustinas

$ 500 ARRENDAMOS
trato linda casa en altos
quina muy elegante con
mitorios, hall, comedor,
baño instalado con calefón
torio. Ubicada cerca de la
central. Tratar: Agustinas
Luis Silva Cortés y Cía.

$ 19,000 CHACABUCO
sa propiedad 9 x 40,
pleado público, Títulos

13.—Compra y vent
negocios

BODEGA FRUTOS DEL
macén y anexo depósito
se vende, tres cuadras
ventas comprobadas,
sos. Tratar: San Isidro

"Los niños que conocen esta marca, que levanten la mano"

dice este maestro en la escuela. Ahí está la proporción exacta; de cada cinco niños, cuatro toman la Emulsión de Scott y su evidente robustez es la mejor comprobación de que para los niños no hay nada que ni apenas se le acerque en elementos fortalecientes. Guarde a sus nenes de Raquitismo, Anemia, atraso en el crecimiento; deles

EMULSION DE SCOTT

Ingredientes que forman la base de la composición de la Emulsión de Scott: Aceite de hígado de bacalao, glicerina, hipofosfitos de cal y soda, acacia y aromáticos.

VENDE CIGARRERIA, LUS. y muebles de ocasión. Agusti- 1083. 15—J

NDESE UN NEGOCITO EN RO. 1740. J-17

NDESE OCASION, POR VIAJE, hotel, segunda categoría. sión comprobada. San Pablo 1222. J-17

TICA POCO CAPITAL VENDO: ndes facilidades pago. Cerro 34. J-15

NDO CIGARRERIA, ANEXO.— n Pablo 1756.

GENTE VENDO ALMACEN Y duras. Poco capital. Nataniel 390. 18—J

NDO NEGOCIO, PUESTOS VA. s, buenas ventas diarias. Calle lvez 536. 16-J

NDO REGALADO PENSION, CA. ería, frente Matadero. Franklin

OCASION VENDO ACREDITA. carnicería por tener que atender o negocio, Libertad 33. 17-J

VENDE UN NEGOCIO DE ME. stras muy buena situación. Independencia 1105. 17—J

MACEN VENDO BUENA VEN. bien situado. Tratar: Madrid 1319. 18—J

ENDESE NEGOCITO PORVENIR. lves 260. J-16

ENDESE NEGOCIO ABARROTES, oco capital, arriendo barato, puer. cité. Libertad 36 B. J-18

OTICA ESPLENDIDA SITUACION ndo $ 1,000 de pie; resto mensualidades. Mapocho 3000. J-17

ENDO ACREDITADA CIGARRE. a, calle Manuel Montt 2951.

ENDO NEGOCIO DE MUEBLES or ausentarme del país, utilidades omprobadas. San Diego 265. 18—J.

CASION UNICA SE VENDE AL. macén abarrotes, por enfermedad; se da a prueba. Rosas 2201. 15-J.

ENDO ESTABLO ACREDITADO. Aldunate 1229. 15—J

ENDO NEGOCIO DE PENSION Y cena. San Pablo 1779. J—16

PELUQUERIA VENDO. BULNES 775. J-16

Cuerpo de Bomberos

2.a COMPAÑIA DE BOMBEROS "Esmeralda".—Cítase a la compañía a sesión ordinaria para hoy 15, a las 9 3|4 P. M.—El Secretario.

14.—Citaciones

ASOCIACION CANAL MALLARAN. co. De acuerdo con el artículo N.o 33, de los Estatutos, cítase a junta general de accionistas, que tendrá lugar el día 20 del presente a las 8 P. M. en Agustinas 1180. — El Secretario. 19-J

SOCIEDAD MEDICA DE SANTIA. go.—En cumplimiento con lo dispuesto en el artículo 14 del Reglamento, cito a sesión general para el Viernes 16 de Julio, a las 9.30 P. M., con el objeto de proceder a la elección de Directorio para el período 1926-1927.—Santiago, Julio de 1926. —El Secretario. J-15

15.—Compras y ventas varias

UELERIA BUSTAMANTE, ROSAS 50. Recibió cueros para zuecos, bocalft, para cogines de góndolas. 18-J

ATINES REPUESTOS. CASTRO 41. J—31

LMENDRAS COMPRO. SANTA Rosa N.o 852. J—15

CASION VENDO COCINA ECO. nómica y calentador a leña. San Diego 265. 23—J.

ENDO ROMANA IMPORTADA Y na bicicleta. Arturo Prat 1398. 15—J

PELUQUEROS: NAVAJAS LLEGA. ron. Merced 427. 17—J

ABRICA DE HELADOS Y DUL. es finos "El Centenario". Huérfanos 2208, teléfono 5020, Ricardo Pé. ez E. Envíenos sus pedidos y será tendido con prontitud y esmero. 15—J

ENGO ORDEN DE COMPRAR MIL róbas de vino tinto y mil de blan. . Tratar: Huérfanos N.o 1273. J—16

LASTICOS PARA BANCOS Y angas ofrece por mayor. Luis Apeániz. San Isidro 301.

CASION: VENDO UN CALENTA. or a gas automático. Monjitas 715.

OMANA FAIRBANKS 500 KILOS; ra de mostrador vendemos de ocaón, "Suelería", Maestranza 655. 16—J

STOLA "COLT" FLAMANTE, ven. mitad valor. Clasificador A 40. orreo Central. 17-J.

E OCASION VENDO PITO A VA. r. Rosas 2376.

PALLOS PARA ESTABLOS Y rdos, vendo. Gálvez 1280.

NDO OCASION ROMANA, RO. nita, balanza. Cochrane 1038. J—16

VENDEN PIPAS. TRATAR SAN uel 294. Llano. J—16

SCOPETA VENDO DE OCASION. licias 2947. 16J

CEITUNAS $ 2.60 KILO VENDE tucana 27.

ACOS HARINEROS, COMPRO DE jón, cualquier cantidad. Marcoin 411.

16.—Dentistas

ABRICA DIENTES FIJOS. EX. acciones sin dolor garantidas $ 5. paduras rápidas desde cinco pe. os. Horas fijas. Rojas X. Catedral 457.

7.—Escuelas de choferes

SCUELA DE CHAUFFEURS Y mecánica, atendido por mecánico lemán Larraín y Cía. Garage Mai- 30-J.

SCUELA PRACTICA CHAUF. eurs, mecánicos, cursos rápidos, va. as. Vicuña Mackenna 456. rredondo. A—1.o

18.—Extravíos y hallazgos

$ 30 GRATIFICACION SE DARA A la persona que entregue un perrito blanco, crespo, perdido en la tarde del Lunes 12. Su nombre es Toli. Agustinas 2285. 16—J.

LLAVES PERDIDAS EN EL CO. rreo Central o en trayecto por Ahumada hast Moneda, se ruega entregarlas en Moneda 1388 o Correo Central. Sección Casillas. Se dará buena gratificación. 15—J

BUENA GRATIFICACION LA PER. sona haya encontrado un prendedor el 8 del presente. Morandé 863.

HABIENDOSE EXTRAVIADO EL certificado de depósito N.o 10617 del Banco Alemán Transatlántico, Santiago, por $ 1.500, Erika Treske, del 17-1-25, queda nulo y sin valor por haberse dado el correspondiente aviso al Banco. J-17

19.—Empleados para comercio y oficinas. (Pedidos y ofrecidos).

SEÑORITA OFRECESE PARA cualquiera ocupación decente. Dirigirse por carta a E. C. L. Cacilla 81 D. J—15

NECESITO NIÑA EMPAQUETADO. ra Laboratorio Arturo Prat 1562. 15—J.

EMPLEADOS: SE NECESITAN vendedores prácticos para el departamento de sederías. Presentarse con recomendaciones a la Ville de Nice. Huérfanos 946.

SEÑORITAS BUENA LETRA Y presencia para atender tintorería. Tratar: San Francisco 223.

NECESITO DIBUJANTE PARA planos, construcciones, Av. Irarrázaval 2087. 16-J

VENDEDORES CON CLIENTELA en almacenes, necesito, M. de Rozas 2747.

VENDEDORES. MANTEQUILLAS del Sur a precios fuera toda competencia. Diez de Julio 357. 18-J

NECESITO PERSONAS INDUS. triosas. Ganarán 30 pesos diarios. — Recoleta 294.

EMPLEADO COMPETENTE EN abarrotes, necesito. Chiloé 2095. 16J

SEÑORITA PARA ATENDER CI. garrería necesito. calle La Bolsa 65.

SEÑORITA CON CONOCIMIENTOS de contabilidad que sepa escribir a máquina, se necesita. Maestranza 755 J—16

SEÑORITA SE OFRECE PARA CA. jera o ayudante contador con informes de competencia y honradez. Dirigirse a R. M. P. Ruiz Tagle 54. J-16

NECESITO DACTILOGRAFO RE. comendado. Bandera 127 (Instituto Alessandri).

21. — Haciendas, fundos, chacras y terrenos. (Compra y venta y arrendamientos)

CASA QUINTA, DESEO TOMAR EN arrendamiento en Providencia o Irarrázaval o calles intermedias, servidas por góndolas o carros, de seiscientos a ochocientos pesos mensuales. L. V. Casilla 4043. J—15

22.—Hoteles y pensiones

HOTEL FORNOS, PIEZA DESDE $ 3 San Diego 117. 31-J

SAN ISIDRO 127. SE ARRIENDAN piezas amobladas con pensión. 15-J

DEPARTAMENTO CALLE O PIE. za, pensión. Lira 176. J—16

DEPARTAMENTO CALLE O PIE. za, pensión. Carmen 135. J—16

CASA FAMILIA SUIZA OFRECE pieza calle con pensión para matrimonio o caballero. Moneda 613. 16—J.

PIEZAS PENSION. SANTO DOMIN. go 1219. J-16

ARRIENDO PIEZAS CON PENSION, casa de respeto. Lira 533.

ALAMEDA 1621, PIEZAS, PENSION, precios bajos. J-18

PIEZA CON PENSION. TARAPACA 1019, al llegar Prat. 16—J

SE ARRIENDAN PIEZAS CON pensión. Independencia 1137. 17—J

ESTUDIANTES: ACUDID, ACUDID, pensión de mesa, 50, 60 pesos mensuales, piezas con o sin pensión. — Matucana 770.

DOY PENSION CON PIEZA MA. trimonio, caballero solo. Lira 876. 16-J.

PIEZA PENSION, SANTO DOMIN. go 1436. 24-J

ALAMEDA 975 DEPARTAMENTO matrimonio amoblado, baño independiente con sin pensión días, meses. 19—J

CASA FAMILIA, ARRIENDASE pieza y pensión, con o sin muebles. Huérfanos 2950. 18-J

FOREING COUPLE OR GENTLE. men will find confortable furnished Cedroom with excellent fool. Monthly table boarders. Casa Residencial, Estado 75. Personal management of the proprietor. Antonio Ferrando. 17—J

ARRIENDO PIEZA CON PENSION a matrimonio o dos jóvenes. Agustinas 829. 16-J

EN CASA HONORABLE SIN PEN. sionistas, pieza, comida espléndidas ofrecemos a persona sola. Providencia. Manuel Montt, tercera cuadra. — Camiones puerta. Clasificador A 40. Correo Central. 17-J

ARRIENDO PIEZAS PENSION, doy pensión, mesa. Lastarria 78. 16-J

ARRIENDASE ESPLENDIDAS PIE. zas, balcones, excelente pensión, — Gálvez 179.

PENSION Y PIEZA A MATRIMO. nios, pensión de mesa. comida sana. Rosas 1851.

DEPARTAMENTO, PIEZA MOBLA. da, pensión. San Francisco 1257. J—17

PIEZAS PENSION. ARRIENDAN. se, también de mesa. Claras 144.

$ 80 ENVIO VIANDAS, 3 PLATOS. Esmeralda 837. J-19

A CABALLERO HONORABLE arriendo pieza pensión calle, asoleada. Almirante Barroso 63. J-18

ARRIENDO PIEZA CON PEN. sión a matrimonio. Bascuñán 239.

DOS PIEZAS Y PENSION NECESI. ta señora joven y su empleada. Ofertas: Rebeal, Correo Central. 16—J

SE ARRIENDAN PIEZAS CON O sin pensión a jóvenes solos. Matucana 55, casita 5. 15—J

ARRIENDO PIEZA AMOBLADA con pensión. Arturo Prat 22. 16—J

PIEZA CALLE, PENSION, NATA. niel 180. 17—J

DEPARTAMENTO A LA CALLE con pensión y pensión de mesa, separadamente, doy en Victorino Lastarria 78. J—18

CON PENSION, ARRIENDO PIEZA grande a matrimonio. Arturo Prat 807. J-15

23.—Instalaciones y accesorios para negocios. (Compra y venta)

VENDO UTILES DE CARNICERIA por tener que irme fuera de Santiago. Eyzaguirre 771. 21-J

OCASION VENDO DOS VIDRIE. ras paradas. Delicias 2824. J-15

DE OCASION SE VENDE UNA VI. driera y mostrador. San Pablo 4119.

REALIZO INSTALACIONES APRO. piadas para cualquier negocio. Diez de Julio 228.

VENDO ESTANTERIA, MOSTRA. dor y vidriera. Avenida Matta 1165.

COMPRO OCASION ESTANTERIA de almacén y mostrador. Brasil 21 B.

24.—Instrucción y educación. (Colegios, Academias y profesores)

SEÑORITAS: CONTABILIDAD EN. seño $ 30 mensuales. Dirigirse por carta a Jew, Ejército 454 15-J

"INSTITUTO SAN MARTIN", SAN Martín 64. Recibe internos, mediopupilos, externos. Profesores de Estado. Exámenes válidos. Kindergarten, preparatorias, humanidades. Ag-16

ENSEÑO ESCRITURA A MAQUI. na, cursos rápidos. Avenida Matta 380.

MATRICULA ABIERTA PARA LOS nuevos cursos de comercio y escritura a máquina, que comienzan el 19 del presente. Curso matutino para jóvenes. Tarde para señoritas y nocturno para empleados. Instituto Americano de Comercio. Bandera 154.

NORMALISTA QUE SEPA FRAN. cés y piano necesito para que eduque tres niñitas en el campo. Londres 56. 15-J

ENSEÑAMOS RAPIDAMENTE: contabilidad, taquigrafía, idiomas, dactilografía. — Instituto Comercial.— Agustinas 1060.

PROFESOR CONTABILIDAD NE. cesítase. Prat 416.

INGLES, MECANOGRAFIA, INSTI. tuto "Pinochet", Huérfanos 1657. J-25

¡¡OJO!! 1,000 Y TANTOS ALUMNOS de todo el país y del extranjero, estudian personalmente y por "correspondencia", en el prestigiado "Instituto Alessandri", (Podemos comprobarlo).

¡¡SEÑORITAS!! SECCIONES SEPA. radas, respeto absoluto, "Instituto Alessandri". — Bandera 127.

¡¡LEA USTED!! (FIJESE A CON. tinuación). — Instituto Alessandri. —Bandera 127.

¡¡IDIOMAS!! TAQUIGRAFIA, DAC. tilografía, corresponsal, aritmética, etc., garantido. "Instituto Alessandri"

¡¡CONTABILIDAD PERFECTA!! — Rápido aprendizaje garantido. "Instituto Alessandri".

¡¡CONTADORES!! PERFECCIONA. miento adquirido, éxito, "Instituto Alessandri".

¡¡BELLEZA FEMENINA!! "INSTI. tuto Alessandri.

¡¡MASAJE CIENTIFICO!! INSTI. tuto Alessandri.

¡SURJA USTED!

"Instituto Alessandri"
BANDERA 127

¡¡PEDICURO-CIRUJANO!! "INSTI. tuto Alessandri.

¡¡MECANICO DENTAL!! "INSTI. tuto Alessandri.

¡¡ONDULACION MARCEL!! PER. fecta (verdadera) peinados artísticos, melena; notable, rápido aprendizaje. Aprovechen. "Instituto Alessandri". —Bandera 127.

¡¡CUIDADO DEJARSE ENGAÑAR!! Consulte antes al "Instituto Alessandri".

¡¡POR CORRESPONDENCIA!! — Aprenda también "Instituto Presidente Alessandri". Diplomas válidos, legalmente autorizados. Inscríbase pronto. Bandera 127.

¡¡TELEGRAFIA!! INSTITUTO Ales. sandri.

¡¡SURJA USTED!! "INSTITUTO Alessandri".

¡¡PASEN LOS ATRASADOS!! "INS. tituto Alessandri".

¡¡FIJESE!! ANTES DE MATRICU. larse, impóngase, investigue primero la calidad de título del Director y profesores de un establecimiento. — Consulte al acreditado "Instituto Alessandri". — Bandera 127.

¡¡DEJESE USTED DE PSIQUISMO!! Ocultismo, autosugestión, quiromancia, etc., no hay más que no ser ignorante. Instrúyase, ahora mismo. ¿Adónde? en el prestigiado "Instituto Alessandri". — Bandera 127.

25.—Instrumentos musicales, afines y accesorios. (Compra-venta y composturas)

VICTROLAS DE TODOS MODELOS con facilidad de pago, entrega inmediata. San Pablo 2215. Jl-25

DISCOS: TODAS LAS SEMANAS recibimos novedades. San Pablo 2215. Jl-25

VICTROLAS, GRAMOFONOS, COM. posturas económicas, repuestos legítimos. San Pablo 2215. Jl-25

NECESITO TOMAR EN ARRIENDO por meses, piano en buen estado. Escribir, indicando marca y precio, a G. C. G. Casilla 3396. J—19

LLEGARON VICTROLAS ALEMA. nas, forma maleta, precio de réclame, $ 140 nuevas, garantidas. — Bandera 820. 17J

DISCOS VICTOR, COLUMBIA, TO. das marcas, desde $ 4. Llegaron últimas novedades; cambio discos usados, rotos, por nuevos; máquinas Singer, victrolas, vendo, facilidades pago; repuestos en general, composturas económicas. San Diego 1562. J—16

PIANO VENDO. PUENTE 682. J-16

DISCOS VICTOR, COLUMBIA, TO. das marcas, desde $ 4. Llegaron últimas novedades. Cambio discos usados, rotos, por nuevos. Máquinas Singer, Victrolas vendo facilidades pago. Repuestos en general, composturas económicas. San Diego 1562. 20J

INGLES, MECANOGRAFIA, INSTI. tuto "Pinochet". Huérfanos 1657, 26J

RICA VICTROLA CON DISCOS, ven do muy barato. Molina 546. J—16

1,800 PIANO ALEMAN FLAMAN. te. San Ignacio 169.

1,000 VEND OPIANO FRANCES BI. cas voces. Huérfanos 2494.

VENDO ROLLO ALUMINIO, RE. lojes de oro de 18 quilates, caballero y señora, catre niño. Claras 720.

VICTROLA MUEBLE GRANDE vendo regalada. San Diego 378, interior.

PIANO ARMADURA METALICA, cuerdas cruzadas, buenas voces, vendo 1,800. Miraflores 571.

PIANO 1|4 COLA ERARD, ULTIMO modelo, vendo 5,500, facilidades pago. Miraflores 571.

PIANO ALEMAN MODERNO, VEN. do de ocasión. San Isidro 127.

COMPRO DISCOS, PAGO BIEN. DE. licias 3571. 19-J

27.—Farmacia y Medicina

SIFILIS, GONORREA, CONSULTAS gratuitas 1-6. Nocturna 8.30-10. Clínica doctor Cifuentes. Santo Domingo 1953. J 27

VENDO YERBA EXTRANJERA para toda clase de infecciones crónicas del cuerpo. Victoria 1080. J—24

TUBERCULOSOS DESAHUCIADOS pueden ser curados mediante tratamiento gratuito hasta mejoría manifiesta. Dirigirse: casilla 1256.

28.—Materiales de construcción. (Compra y venta

PINO OREGON, ESPECIAL PARA puertas y ventanas, más barato que el raulí y lingue, ofrece la Barraca San Pedro. San Diego 965. J—15

8. PLANCHA FIERRO ACANALADO para techo, negro (grueso), realízase. Bandera 827. Delicias 2360. J—17

30 MIL LADRILLOS FISCALES, $ 100 mil vendo. Chiloé 1678. 15—J

FIERRO NEGRO ACANALADO, Usado, vendo. Maipú 287. 15J

ALAMBRE NEGRO EN ROLLOS, N.os 6, 10, 12 realiza grandes y pequeñas partidas. Luis Apellaniz. San Isidro 301.

ADOBES $ 350 MIL VENDENSE. Lircai 487. J-17

BARATISIMO VENDO PUERTAS, ventanas usadas. Sama 1251.

PUERTAS MAMPARAS, GALERIAS y todo trabajo en madera hace y coloca rápidamente Fábrica Progreso. Sotomayor 37.

VENDO ADOQUINES, BOLONES chancados, ladrillos, etc. Bandera 552, oficina 18. 17—J

VIGAS ALAMOS, PUERTAS ES. tanques exousados maderas, cañones cañerías, realizo. Morandé 840.

TIJERALES ARMADOS DE 8 ME. tros, tablas de cielo, verjas de hierro, puertas, ventanas, se venden de ocasión. San Isidro 539. 16—J

LADRILLOS MURALLA, PRIMERA clase vendo, Chiloé 1678. 16-J

SE VENDE MADERA ELABORADA de varias clases y tamaños a bajo precio, San Francisco 298. 16-J

29.—Máquinas, motores, afines y accesorios. (Compra-venta y composturas)

BATIDORA PARA MANTECA Compro. Maestranza 200. 15J

COMPRO MAQUINA BLACK, EN buen estado, francesa, o americana.— Tratar: San Diego 2276. 15-J

MOTOR TRIFASICO 5 CABALLOS, compro y transmisión. J—15

MAQUINAS MOLER ALMENDRA y caramelos compro. Santa Rosa número 852. J—15

MAQUINAS SINGER CON MOTO. res, una caladora y dos industriales realizo. Unión Americana 343. 16—J.

MAQUINA PARA HACER LADRI. llos de composición, cómprase. Huérfanos 1273. J—16

CALADORA PARA MADERA COM. pro de ocasión. Rosas 1869. J-16

CALDERO VERTICAL IMPORTA. do, en perfecto estado, se vende. Tratar con Malolini, Chacabuco 51, o en Avenida Seminario 648. J-17

COMPRO MOTOR ELECTRICO 2 H. P., 220 volts, corriente continua, prefiero A. E. G. Andes 3149. J-15

MAQUINA CEPILLADORA, MACHI. hembradora, muy buena vende ocasión. Fundición Nicasio Retamales. Libertad 21.

PRENSAS PEDAL, MEDIO MER. curio, guillotina, perforadora, tipos, cajas, chivaletes vendo. San Pablo 1157. 16—J

DE OCASION COMPRO MAQUINA registradora eléctrica National. San Pablo 2158, Panadería.

MOTOR ELECTRICO A. E. G. 1 H. P., instalación soldura oxígeno, carrocería Dodge. Fundas Ford nuevas, vendo ocasión. V. Mackenna 264. 16—J

VENDO MOTOR TRIFASICO 5 CA. ballos. Serrano 281. 16—J

A SEÑORA O SEÑORITA QUIERA trabajar independiente vendo flamante, máquina tejer por ausentarme. Moneda 3053, casa 8.

MAQUINA PARA FABRICAR ESCO. bas, compramos. Oficina "TODO". — Huérfanos 1059. 2.o piso. Oficina 23. J-16

VENDO MAQUINA SINGER DE PIE poquísimo uso. Santa Rosa 927. 16J

OCASION, VENDO MAQUINA HE. ladera. Carmen 1560.

MAQUINA VULCANIZADORA, Ven. de, Sotomayor 41. 16F

30.—Muebles. (Compra-venta y composturas)

MUEBLES DORMITORIOS, COME. dores, salón, escritorios, variedad estilos y especialidad en coloniales. Precios bajísimos. Grandes facilidades de pago con entrega inmediata. Especialidad sillas desde 100 pesos docena. Venga consultarme. Fábrica Nacional de Muebles. Serrano 398. 31—Jl

COMPRO
muebles, colchones y lana suelta.
MAESTRANZA 392
Se va a domicilio.
16—J.

MUEBLES DORMITORIO, COME. dor, salón, salita, oficina, etc., de esmerada fabricación propia, ofrece la nueva Mueblería "Washington". — Maestranza 442, 444. — Precios muy ventajosos, con grandes facilidades de pago. No compre muebles sin consultarnos. Ag-3

MUEBLES: OFRECEMOS CUAL. quier estilo, precios muy ventajosos; entrega inmediata, grandes facilidades de pago. Consulte nuestras condiciones. Fábrica Sociedad Nacional de Muebles y Maderas. Copiapó 1060, entre Prat y San Diego. Ag.—6

COMPRAMOS MUEBLES CATRES, y colchones usados, vamos a domicilio. Castro 528. 19-J

LINDO AMOBLADITO SALA, CUR. vo, tapiz moare seda, mesita centro, vendo. Serrano 282. J—15

VENDO BUENOS CATRES, AMO. blado salita. 21 de Mayo 843. J—15

VENDO ESPEJO SALON. 21 MAYO 843. J—15

VENDO AMOBLADOS COMEDOR modernos, idem dormitorios, muebles sueltos, roperos, peinadores, veladores, mesas, sillas, colchones lana, catres, estantes para libros. Discos usados, choapinos. San Diego 265. J—23

JUEGO MESON Y UTILES PARA taller sombrerería ofrezco excelentes condiciones. Marín 374. 16—J

PEINADOR INGLES FLAMANTE, mármol plomo, vendo de ocasión. Serrano 75.

OCASION: MUEBLES, JUEGOS CO. medor, dormitorio y oficina modernos, poco uso, vendo por ausentarme. Gálvez 557.

¡OCASION! SALON 9 PIEZAS, SE. da, 700; rico piano alemán, 1,800; dormitorio, comedor, cristales, loza, escritorio, caja fondos, baratísimo. San Ignacio 169.

AMOBLADO SALA SIETE PIEZAS. 150 pesos; aparador con mármol, 150; otro grande, 220; cocina económica extranjera flamante vendo. Eyzaguirre 541.

VENDO OCASION ROPEROS LU. nas biseladas, peinadores, cómodas, veladores, catres fierro, catres bronce, aparadores estilo inglés, trinches, mesas correderas, sillas comedor, cocinas económicas, escritorios ministro, sillones giratorios, estantes libros, alfombras, amoblados, espejos grandes, cortinas, toda clase de muebles baratísimos. San Francisco 106.

AMOBLADO ROBLE TAPIZADO, flamante, $ 260; otro felpa, bordado, 160; antesala yuto, 100; alfombrado salón, 100; antesala, 40; ropero, 70; cómoda, 50; peinador, 50. sofá tapizado, 40; ros sillones iguales, 35; paragüero espejo biselado, 60. Santo Domingo 2008.

MEDIO AMOBLADO SALON, ROPE. ro con espejo y media docena sillas comedor vendo ocasión. Sotomayor 833. 17-J

POR VIAJE REALIZO MUEBLES de comedor, escritorio, herramientas carpintería, plantas. Maestranza 1447. 16-J

$ 280 REGALO LINDO ROPERO dos cuerpos, otro 250, uno un cuerpo, 150. Bonito aparador roble americano, importado, muy elegante, 400, mueble escritorio, alfombra, mesas centro y otros útiles de casa. Andes 2472. 16J

AMOBLADO TAPIZ SEDA, 250; ES. pejo, 80; quince alfombrados, desde 50; amoblado tapiz cuero, escritorio Ministro, 100; estante, 70; sillón giratorio, 70; aparador, 50; mesa correderas, sillas cuero, 100; ropero espejo, peinador mármol, espejo, 100; cómodas, veladores, desde 15; catre bronce, 150; fierro, 60; colchón, 80; diván, felpa, 100; gran surtido de muebles antiguos, caoba. — San Francisco 382.

OCASION, VENDESE DOS CATRES bronce, cuadrado y juego muebles comedor. Maestranza 849. 16J

MESA CORREDERAS, CATRE DOS plazas, victrola mueble, vendo. Santos Dumont 571.

MUEBLES COLONIALES PARA co. medor, dormitorio, escritorio, hall, lámparas, cómprelos directamente al fabricante, ahorrará el 30 por ciento. San Francisco 610. 18—J.

VENDO PRECIOSO CATRE DE bronce completo, último modelo.— Miraflores 144, bajos.

VENDO OCASION SALON LUIS XIV felpa, dormitorio, escritorio. Arturo Prat 848.

MUEBLES SALON, NUEVE PIE. zas felpa, dormitorio, comedores, sillas, fábrica. Domingo Sánchez e hijo. San Diego 957.

VENDESE CATRE Y LANA. LI. bertad 92.

SE VENDE SILLON Y DIVAN TA. pizado en blanco. Bulnes 653. 15-J

31.— Notificaciones comerciales

HABIENDO COMPRADO EL NEGO. cio de abarrotes del señor Gregorio Persi, ubicado en la calle Echaurren esquina Doméyko, no respondo por cuenta alguna que no sea presentada dentro de los tres días siguientes. — Santiago, 12 de Julio de 1926 — Rossi y Gandolfi. 15-J

HABIENDO COMPRADO LA PELU. quería, cigarrería y custodia a don Marcos Morales, en la calle Mapocho N.os 1140 y 1142, no respondo por cuenta alguna pasado tres días. — Eloy Molina. J—15

HABIENDO COMPRADO IMPREN. ta Esmeralda, Martínez de Rozas 4058, de don Carlos Pino, no respondo por deudas pasado tres días. César Herrera. San Pablo 3238. Casilla 274.

COMUNICO AL PUBLICO QUE Raúl Eyzaguirre ha dejado de ser cobrador, por lo que no reconeceré ningún cobro que haga. Huguet, Jofré 355.

33. — Oficinas, locales y garages. (Pedidos y ofrecidos)

ALMACENES ARRIENDANSE: Delicias 331; Delicias 337. Tratar: 335. J-18

LOCALES ESPLENDIDOS, AGUS. tinas esquina Claras, para emporios u otros negocios, arriendo. Tratar: V. Mackenna 192. J-15

200 ALMACEN CON CASA HABI. tación. Maestranza 912. 15—J.

LOCAL ARRIENDASE EN $ 200, con luz. San Ignacio 197. 15J

ARRIENDASE LOCALCITO PARA cigarrería. Bascuñán 17, llegar Alameda. 15—J

NECESITAMOS ARRENDAR GAL. pón o barracón espacioso, cerrado, barrio populoso. Ofertas: Casilla 1980.

ARRIENDO LOCAL PARA NEGO. cio, cien pesos. Carmen 2008, esquina Arauco. J-16

ALMACEN ELECTRICO VENDO de ocasión, por ausentarme del país.— San Antonio 361.

ARRIENDO LOCAL CON TRES HA bitaciones. Avenida Matta 1165.

PELUQUERIA, ARRIENDO O AD. ministro. Dirección: Maestranza 656, R. Novoa. J—16

ARRIENDO LOCAL CON CASA para negocio, barrio muy comercial. Gay 2567, entre Avenida España y Molina.

34.—Operarios para fábricas, talleres, etc. (Pedidos y ofrecidos)

Tipógrafos

PRENSISTA Y MARGINADOR PA. ra prensa de cilindro y pedal se necesita. Imprenta Bardi. Diez de Julio 721. 18J

CAJISTAS NECESITO, NATANIEL 166. 16-J

Carpinteros

CARPINTERO DE BANCO, NECE. sito, competente. Nueva Rengifo 333. J—15

CARPINTEROS ENMADERACION, salir con herramienta. Huérfanos 2855.

Sastres, modistas y costureras

SE NECESITA BUENA COMPOS. turera sastre. Amunátegui N.o 31. 16—J.

OPERARIAS TERNOS DE NIÑO, necesito. Sastrería Villasante. Puente 601. J—18

NECESITO BUENA COMPOSTU. rera. Vilugron. San Miguel 62. J-15

COSTURERAS PALETOCERAS competentes, necesítanse. Estado 169.

AYUDANTA SASTRE ADELANTA. da, necesito, Franklin 1496.

NECESITO BOTONERAS Y OPE. rarias que sepan trabajar bien en pantalón y paletóes. Pago buenos salarios. Dirigirse a Benavente N.o 308.

Zapateros

CORTADOR SUELA COMPETENTE necesito. Irárrázaval 707. 15J

BUENAS APARADORAS SE NECE. sitan. Avenida Matta 638. 15-J

EN BLANCO ENCALADA 3139, SE necesitan cortadores de cuero y forros. J—15

MAESTRO LUIS XV, COMPLETO, Franklin 825. J—15

NECESITO APARADORAS, PAGO buenos precios. Maestranza 226. J—15

NECESITO MAESTRO ZAPATERO. buen composturero. Miguel de la Barra 405. J—15

ZAPATERO BUEN COMPOSTURE. ro necesito. Delicias 3907. J-15

NECESITAMOS OPERARIAS MA. quina descarnadora. Fábrica Calzado. San Alfonso 466. 15-J

ZAPATERO COMPOSTURERO NE. cesito. Bulnes 1012.

ZAPATERO COMPOSTURERO NE. cesito. Purísima 187.

ZAPATERO COMPOSTURERO NE. cesito. Esmeralda 774.

NECESITO ZAPATERO PARA HA. cer composturas cocido. Mucho trabajo. San Pablo 3496. 16-J

ZAPATERO COMPOSTURERO NE. cesito. Lira 240.

NECESITO BUENOS PLANTILLE. ros Luis XV. De ocasión vendo 150 pares hormas para calzado plantilla. Arturo Prat 1444. J—16

NECESITO CORTADOR PARA FA. brica de confección. Dirigirse a Benavente N.o 308.

ZAPATERO COMPOSTURERO NE. cesito. Cueto 769. 15J

ZAPATERO BUEN COMPOSTU. rero, necesito, con urgencia, pago bien. San Ignacio 705.

Oficios varios

SE NECESITAN ARMADORES DE escobas. Calle Victoriano N.o 329. J-15

MAESTROS RUEDEROS Y CAJIS. tas necesitamos, carrocería. General Bustamante 782. 15—J

SE NECESITAN BUENAS PREPA. radoras para sombreros. Ahumada 85. J—17

NECESITO GASFITER Y OFICIAL competente. Lacunza 1479.

HOJALATERO GASFITER COMPE. tente necesito. Santa Elena 1095. 15-J

PLIZADORA PARA MAQUINA NE. cesítase, Taller, Merced 770. 16—J

NECESITO MAESTRO CONSTRUC. tor arreglo casas, Nataniel 124. — 8-9, A. M. 16-J

NECESITO BARNIZADORES, 10 De Julio 649.

TORNERO MECANICO NECESITA. mos preferimos quien tenga conocimientos trabajos automóviles. General Bustamante 782.

BUENAS MAQUINISTAS PARA sombreros señora se necesitan; pagamos los más altos precios trabajo todo el año. Teatinos 14.

NECESITO MAESTRO HOJALATE. ro, gasfiter y aprendiz. San Diego 1735.

35.—Oficios y servicios diversos. (Pedidos y ofrecidos)

Chauffers

CHAUFFEUR PARA AUTO CAMBIO o Ford ofrécese sin pretensiones. Vicuña Mackenna 456. J—16

Peluqueros

PELUQUERO COMPETENTE, DE firme con herramientas. Avenida Matta 380.

NECESITO BUENA PEINADORA. Rosas 948.

PELUQUERO NECESITO, MONEDA 2085.

PELUQUERO NECESITO, VIERNES, Sábado. Doy 55 ojo. Peluquería Japonesa. Brasil 738. 15-J

PELUQUERO NECESITO, BASCU. ñán 675. Peluquería Trujillo.

Cocineras

BUENA COCINERA NECESITO. Eleuterio Ramírez 853. J-16

COCINERA, SIRVIENTE DE MA. no, pieza, buenos sueldos. Esmeralda 650. 17-J

COCINERA PARA POCA FAMILIA, con recomendación, necesito. Compañía 1517. J-15

COCINERA JOVEN COMPETENTE con buenas referencias se necesita San Cristóbal 352. Presentarse de 1 a 2 P. M. Se paga carro N.o 7. 17-J

NECESITO BUENA COCINERA con recomendación. San Antonio 58. 16—J.

NECESITO BUENA COCINERA. — Dardignac 236. 15—J.

NIÑA ACTIVA QUE ENTIENDA en cocina necesito. Pago buen sueldo. Huérfanos 1015. 16—J.

NECESITO COCINERA Y NIÑA.— Mercado Central 44. 15—J.

NECESITO COCINERA Y MOZO. San Diego 339, altos. Tratar de 10 a 12 de la mañana. 15—J

SE NECESITA UNA BUENA COCI. nera, en San Ignacio 261. J—16

COCINERA, NECESITO LUEGO, MA trimonio solo. Rancagua 71, altos. J—15

COCINERA Y MUCHACHA PARA los mandados, necesito. Agustinas 2366, bajos. 16—J

NECESITO NIÑA SEPA COCINA para todo servicio, dos personas. Santo Domingo 1766. 15—J

NECESITO COCINERA SAZIE 2373. 16-J

BUENA AYUDANTA DE COCINA se necesita. San Antonio 52. 15J

COCINERA SE NECESITA, SUEL. do 60. Alonso Ovalle 748. J-16

SEÑORA PARA COCINA, NECESI. to. Rosas 2087. J-16

MATRIMONIO SIN NIÑOS, ELLA entendiendo algo cocina, él para cuidado de gallinas. Inútil presentarse sin recomendaciones primer orden. De 10 a 12. Delicias 907.

COCINERAS, DOY OCUPACION ca. sas particulares. San Pablo 1636, casa 1.

NECESITO COCINERA Y EMPLEA. da para la mano con recomendaciones, pago buen sueldo. Recoleta 947. 16-J

COCINERA NECESITO BUEN suel. do, Ejército 371. 18-J

COCINERA Y NIÑA COMEDOR. Buel sueldo. Castro 205

COCINERA, NIÑA DE MANO NE. cesita, Carmen 177. 16—J

NIÑA PARA LA COCINA, QUE SE. pa bien su oficio, buen sueldo. Santa Rosa 634. 17-J

PRECISO COCINERA, MERCED 864. Oficina 42. De 3 a 5 P. M.

NECESITO NIÑA SEPA ALGO CO. cina, urgente. Maipú 661.

COCINERA, PAGO BUEN SUELDO, se necesita en Agustinas 640.

NECESITO COCINERA Y SIR. viente de mano. Vergara 768.

COCINERA JOVEN NECESITO.— Maestranza 189.

COCINERA CON URGENCIA, NE. cesito. Franklin 861. J—16

BUENA COCINERA PARA HOTEL o restaurant, ofrécese. 5 de Abril 3733. 16-J

Lavanderas

APLANCHADORAS Y APRENDI. zas necesito. Carmen 667. 20—J.

NECESITO LAVANDERAS Y APLAN chadoras dobles. Castro 64. J—15

NECESITO APLANCHADORA. CA. tedral 3231.

LAVANDERA, PUERTAS AFUERA necesítase. Agustinas 2720. 16—J

LAVANDERA PARA TINTORERIA necesito urgente Tintorería "Cruz Roja". Compañía 1866.

BUENA LAVANDERA NECESITO por tareas. Castro 275. Casita 10.

OFRECESE LAVANDERA CASA particular puertas afuera o adentro, buenos informes. Padura 441. Casita 3. 15J

Mozos

MOZO AYUDANTE DE COCINA Y aseo necesito recomendado. San Antonio 314, de 1 a 3

NECESITO MOZO. AVENIDA CONcepción 119.

Niños

MUCHACHO PARA MANDADOS necesito. Tatar: Casino "El Mercurio".

NIÑOS APRENDICES NECESITO. — Nataniel 166. 16-J

NECESITO NIÑO ?OBRADOR GONdola, puertas adentro. Sotomayor 63.

NECESITO NIÑO GRANDE. TRAtar de 1 a 2, en calle Cochrane 178, casa número 7.

NECESITO NIÑO QUE SIRVA BIEN el comedor. Matta 1132. J—16

Oficios y servicios varios

NECESITASE INSTITUTRIZ INglesa, para educar y atender dos niñitos de 6 a 8 años. Inútil presentarse sin recomendaciones. Egaña 556, de 2 a 4 P. M. 15-J

2 OCUPACIONES: COMEDOR, NIño ojalar quehaceres casa necesita, Huérfanos 2410. 15J

NECESITASE EMPLEADA PIEzas. Informes. Providencia 3256. (Leones). J—15

EMPLEADA CON BUENAS RECOmendaciones necesítase para casa chica, todo servicio, se paga buen sueldo. Huérfanos 3065, casa 8. 15—J.

NECESITO REPARTIDOR DE PAN competente con recomendaciones. Dominica 303.

EMPLEADA PARA LA COCINA, con informes, necesito. Huérfanos 2478. J-16

NECESITO DOS EMPLEADAS competentes para comedor de hotel, puertas adentro, recomendadas. Merced 766. J-16

SE NECESITAN 10 PODADORES para podar viña en Talagante. Tratar: Av. Matucana 45. J-16

NECESITO DOS EMPLEADAS PAra el servicio de cocina, puertas afuera. Mercado Central, cocina N.o 47, entrando por Puente.

SERVIDUMBRES CON EXCELENtes recomendaciones ofrece la Radio, la mejor de Santiago. San Pablo 950.

NIÑA TRABAJADORA, DE BUEN vivir, atender comedor; una ayudante cocina, buenos sueldos. Mercado Central, Cafetería, comedor número 8.

MATRIMONIO SOLO, JARDINERO y cocinera necesito urgente. Avenida Macul 2955.

NECESITO NIÑA PARA VENDER verduras y niña para cajera carnicería. San Pablo 1620.

ALBAÑIL SEPA ARREGLAR TEcho, goteras. San Diego 976, casa 17, pololo.

EMPLEADA JOVEN, BUEN SUELdo, poca familia. Rosas 1883, casa 6.

EMPLEADO PARA LA MANO NEcesito. Compañía 2646. 17-J

NIÑERA RECOMENDADA, NECEsítase. Lira 1065. 16-J

EMPLEADA PARA COMEDOR Y piezas con buenas recomendaciones se necesita en calle París 834. Sueldo: $ 100. Tratar; de 1 a 4. 16—J

AMA JOVEN, SANA QUE QUIERA emplearse, sin niño se necesita en Santa Isabel 384. 16—J

EMPLEADA NECESITO, CUETO 1002. 16—J

PARA ADMINISTRAR CHACRA, 25 cuadras cerca Santiago, necesito persona entendida trabajos campo y en colocación productos en el mercado. Escribir indicando antecedentes y pretensiones a L. F. A. Correo Central. 16-J

NECESITO UNA EMPLEADA PARA la cocina y quehaceres de casa con puertas afuera. Sueldo: 45 pesos. — Tratar: de 8 a 10 A. M. Agustinas 1441.

NECESITO UN REPARTIDOR DE pan, inútil presentarse sin buenos informes. Pastor Ovalle 301. 16-J

MATRIMONIO NECESITO, EL NOchero, ella piezas. Matucana 82, Hotel.

NECESITO EMPLEADA MANO recomendada. Buen sueldo. Presentarse de dos a cuatro. Moneda 2187. 16—J.

SEÑORITA PARA COMEDORES REservados, necesito. Restaurant El Esfuerzo. Franklin 861. J—16

OFICINA BRASIL 22.—SEÑORITAS jóvenes, independientes, necesito para atender casas caballeros solos, fuera Santiago. Buen sueldo.

OFICINA EMPLEOS, BRASIL 22.— Urgente nececesito: Cocineras, comedor, niñas del campo. 200 servidumbre recomendada.

MATRIMONIO EXTRANJERO NEcesita empleada. Matucana 56.

EXTRANJERA O MEDIO EXTRANjera para servicio comedor, pocas personas, buen sueldo. Enrique Concha 39, por Alameda pasado Brasil.

EMPLEADA PARA TODO SERVIcio necesita matrimonio extranjero. Delicias 2743. J-16

AMA DE LECHE JOVEN Y SIN guagua necesito. García Reyes 875. 15-J

OFRECESE JOVEN HONORABLE para cobrador o administración propiedades. Gálvez 257.

NECESITASE EMPLEADA TODO servicio matrimonio solo con recomendación. Santa Rosa N.o 879. 15—J.

NECESITO EMPLEADA CON REcomendaciones, poca familia. Camilo Henríquez 358. 15—J.

NECESITO NIÑA DE 14 A 15 años para ayudar quehaceres en casa de matrimonio sólo. Tratar: calle Vera 556. 15—J

EMPLEADA DECENTE PARA COmedor, casa matrimonio. Sueldo 50 pesos. Olivares 1410. J—15

¿GOTERAS?

Tápelas usted mismo con la pasta importada

SELLA TODO

Lista para el uso. Sirve para todo, sea fierro, teja, madera, vidrio, etc. Se vende desde un kilo. Unicos vendedores:

BITTIG Y SCHRAG

DELICIAS 2664

J-16

REMATE

Por acuerdo de los herederos de don Ignacio Silva Ureta, ante el compromisario don Isidoro Vásquez Grille y en la Notaría del señor Vergara Rodríguez, en Santiago, calle Morandé N.o 243, se rematará el 30 DE AGOSTO PROXIMO, A LAS 4 P. M., el fundo

ALICAHUE

ubicado en el departamento de La Ligua, por el mínimum de

$ 3.000,000.00

inferior en $ 792,200 a la tasación practicada últimamente por el ingeniero de la Caja de Crédito Hipotecario, don Manuel Ossa Covarrubias.

El precio del remate se pagará con $ 800,000 al contado y el saldo en dos dividendos iguales a uno y dos años plazo, con el 8 o|o anual de interés.

El fundo no reconoce ningún gravamen; pero el comprador puede tomar en la Caja de Crédito Hipotecario un préstamo ya acordado por un millón de pesos, debiendo entregar a la sucesión los bonos de ese empréstito por su valor comercial y a cuenta del saldo insoluto.

El fundo tiene una superficie aproximada, según plano, de 46,000 cuadras, de las cuales 1.250 cuadras, más o menos, son de potreros de riego apropiados para alfalfa y siembras. El resto se compone de cordilleras e invernadas pastosas que se dedican a la crianza de ganado vacuno.

El fundo se vende ad corpus, con sus usos, costumbres y servidumbres y sus derechos de agua que son la mitad de las del río Alicahue y la mitad de las que acumulan en un tranque que existe en la cordillera.

Para consultar las bases, antecedentes y el plano, verse con el compromisario, de 10 a 12 M., en su casa, Compañía N.o 2850, y de 2 a 6 P. M., en su estudio, Morandé 676.

Para visitar el fundo dirigirse en Santiago al compromisario o por telégrafo a Alicahue, a don Guillermo Silva Somarriva.

NECESITO EMPLEADA, CON BUEnas recomendaciones, 17 a 20 años. Nueva Lastra 680. J—15

CARRETELERO CON RECOMENdaciones, necesito, sueldo $ 250. Nataniel 237. 15—J

NECESITO AMA DE LECHE, IRArrázaval 270. Fábrica de Tejidos. 18—J

NECESITO EMPLEADA PARA quehaceres de casa. Sama 1610. J—15

EMPLEADA PARA LA MANO NEcesito. Tratar: Santa Rosa 707. 16—J

MATRIMONIO EXTRANJERO NEcesita empleado. Matucana 56. J—15

EMPLEADA COMEDOR RECOMENdada. Cuatro personas. Sueldo 50 pesos, necesítase. Huérfanos 1742. J-15

36.—Pensión en familia

FAMILIA OFRECE MUY BUENAS piezas, buena pensión. Maestranza 154. 15-J

FAMILIA OFRECE PIEZA CALLE, con o sin muebles y pensión mesa a domicilio. Huérfanos 2986. 16-J

BUSCO PIEZA ALTOS CALLE, CON pensión; con o sin muebles, en casa de familia sencilla o de pensión; cerca de Quinta Normal. Dirigirse: Extranjero, casilla 567, Santiago. J—16

COMIDA DE FAMILIA OFREZCO a domicilio. Precios módicos. Gálvez 106. 15—J

FAMILIA OFRECE PIEZAS AMObladas, con pensión y baño, casa muy higiénica. Serrano 190. J—15

FAMILIA OFRECE BUENAS PIEzas, pensión. Catedral 2429. 17-J.

FAMILIAS, MATRIMONIOS DIStinguidos arriendo dormitorio y departamento amoblado (baño anexo), pensión, todo confort. Moneda 861. J-16

FAMILIA OFRECE PIEZA CALLE, pensión. Recoleta 287. J-16

MATRIMONIO SOLO NECESITO, 2 piezas, mucho sol, aire y limpieza. — Casa honorable son o sin pensión, radio central o Alameda, Vicuña Mackenna, Matta, Lira, Maestranza, 1447 16-J

PENSION DE FAMILIA, PIEZAS, con sin pensión, días, meses. Hotel Madrid, Bandera 815.

FAMILIA ARRIENDA PIEZA, PENsión. Serrano 211. J-16

FAMILIA HONORABLE OFRECE pieza-pensión baratísima. Nataniel 820.

FAMILIA EXTRANJERA ARRIENda una o dos piezas con sin muebles. Molina 38.

38.—Préstamos e hipotecas

PRESTAMOS SOBRE ALHAJAS. — Compra y venta de joyas valiosas. La Equitativa, casa confianza que a todos conviene. Delicias 857. 18-J

DINERO PRESTO CUALQUIER cantidad. Libertad 10. 15-J

NECESITO 40,000, PAGO BUENOS intereses mensuales, y doy buenas garantías. Dirigirse a Antonio Varas 174. J-15

$ 1,600 HASTA $ 30,000 HIPOTECAS Santa Rosa 644. 16J

NECESITANSE $ 2,000, GARANtía. S. G. D. Casilla 532. Santiago.

40.—Profesionales

CONDOR 1158, CASA ANTIGUA, única especialidad zurcidos invisibles. Jersey, viraduras, hechuras. Transformaciones. 16-Julio

LUIS MANUEL RODRIGUEZ, Abogado. Amunátegui 225. 31 A.

ZURCIDOS INVISIBLES: NOTAble zurcidor japonés. Especialista único. Especialidad en viraduras. Transformaciones perfectas. San Diego 228. Teléfono 667. No confundirlo. Se evitará molestias. Señal: letrero luminoso. 28—Agost.

DIVORCIOS, NULIDADES DE MAtrimonios, posesiones efectivas, quiebras, convenios comerciales, cobranzas de cheques, letras, juicios criminales y toda tramitación legal, atiende diariamente el abogado Jaramillo Arteaga, anticipando fondos según convenio. Consultas: Agustinas 1148, 2.o piso, oficina 4. (Galería Antúnez). J—20

ARQUITECTO EXTRANJERO. — Construcciones y transformaciones. Dirigirse: "Arquitecto". Correo Central. A-13

41.—Prendas de vestir

ABRIGOS NUTRIA ELECTRIC, Murmel, visón, echarpe kolinsky, capa herminette, vendo cualquier precio. Merced 390. 31-M

ABRIGOS Y TERNOS DE OCASION de todas medidas, colores y corte de moda vende con facilidades pago "La Cantábrica", Esmeralda 862, entre 21 de Mayo y San Antonio. Ag-1.

42.— Personas buscadas.

FRANCISCA PEREZ, DESEA SABER de José Chirino. San Diego 2274. Casita 4. J—15

ELOISA CERDA M. DESEA SABER de su tía Amalia Moreno. Dirigirse: Romero 2580.

43.— Profesionales pedidos y ofrecidos

FARMACEUTICO, 10 AÑOS PRACtica ofrécese para regentar Botica, muy buenos informes. Esperanza 1034. 15—J.

44.—Remates

JUAN CAMPANELLA, MARTILLEro. Maule 1008, casa 5. 16—J

REMATE DE MERCADERIAS, PAquetería y muebles. San Pablo 1927. Hoy, a las 2 tarde.—Hay: Duraznos, salmón, mermeladas, cocoa, salsa inglesa, tomates, jabón Sandial y bruto, té, sardinas, sacos vacíos, damajuanas, mostrador, romana 500 kilos, molinillo, peso mostrador, loza, cristales, ampolletas, alcuzas, frascos muestrarios, calcetines, pañuelos, peitetas, plumas, lápices, tijeras, cordones, cuerdas, servilletas, hilo bordar, aparador tallado mármol espejo, peinadores, velador, cómoda mármol, catres fierro y bronce, coche guagua, reloj pared, amoblado sala, máquina coser, mesas, cocinas económicas importadas, útiles cocina, tornillo mecánico, tijeras podar, silla cuero chancho para señora, coche 2 ruedas 6 asientos, arneses, collar, botellas vacías, etc. —Otto Maas y Cía. Ordenes: Artesanos 901.

45.—Rodados, accesorios y caballos. (Compra y venta)

REGALASE OCASION UN COCHE americano con arneses importado. Tratar: San Bernardo, Eyzaguirre 224. 15-J

COMPRO CABALLO BONITO Y nuevo, de tiro solo. Tratar: Ñuble 154. 16-Julio

CARRETELA FIRME COMPRO.— Santo Domingo 1605.

CABALLO TIRO SOLO VENDO, Germán Riesco 3999. Yungay.

VENDO CABALLO Y YEGUA. CINco de Abril 3493.

47.—Servicios y cosas útiles para familias

CHOMPAS, GRUESAS, DE FANTAsía, tejidas de punto, $ 11; chalecos, $ 16; trajecitos niñitos, $ 10. Vende la Fábrica: Subercaseaux 659. A-5

PELUQUERIA, SEÑORAS Y NIños, San Antonio 69-73. D. Diez. — Especialidad cortes melenas, servicio niños, ondulación permanente. Aplicaciones tinturas. Julio 24

REALIZO RIBETES DORADOS para sombreros a $ 3 ciento. Maquinitas para tejer choapinos $ 2 con dibujo gratis. Galería San Carlos 1. 5—Agosto.

CASA KERRY. CAMISAS SOBRE medida. Recibe hechuras. Compañía 1460.

CARTERAS DE SEÑORAS SOBRE medida a gusto del cliente, facilidades de pago. Morandé 720. 15—J.

REALIZO UN LOTE DE CHOAPInos finos. San Diego 265. 23—J.

CHANCHERIA LA CASTELLANA, Santa Rosa 101, Mercado Central 35 y 36. Mercado Laiseca N.o 8, ofrece al público chuletas, $ 3.60 kilo; costillar aliñado o sin aliño, $ 3.60; cazuela, $ 2. J-21

QUILLANGO (SOBRECAMA DE guanaco), flamante véndese muy barato, Andrés Bello 563, casita 19-B.

CREMA LECHE NECESITO, 5 A 10 litros diario. Puente 570. 16-J

52.—Socios capitalistas e industriales. (Pedidos y ofrecidos)

SOCIO CABALLERO PREFERIBLEmente solo, serio, inteligente, dispuesto ausentarse Argentina con 30 mil pesos, disponibles, necesita para negocio, utilidad, 60 o|o mensual. Inversión inmediata, $ 10,000, con igual utilidad y el saldo precísase poco después. Capital manejado exclusivamente por el aportante. Dirigirse: A. M. A. Correo Central, Valparaíso. 16-J

Remate del Menaje de Casa

DEL SEÑOR LUIS A. VALENZUELA CISTERNAS

1526-ALONSO OVALLE-1526

Mañana VIERNES a las 2 P.M.

— HAY: —

SALON.—Rico piano media cola **Blüthner, lindo amoblado dorado estilo Directorio tapizado en seda azul,** compuesto de sofá y dos sillones, mesas y sillas de centro, **dos boules antiguos con incrustaciones de carey y bronce,** estatuas de biscuit, jarrones y diversos adornos, gran cuadro al óleo de Jordán, espejo marco dorado, cortinaje de terciopelo celeste, lámpara de cristal Baccarat, **alfombra de Smyrna,** etc.

ESCRITORIO—Sofá y dos sillones Chesterfield tapizados en cuero, dos estantes y escritorio tallado estilo colonial, mueble licorera, cuadros al óleo, estafas eléctricas, dos cortinajes de brocato morado, lámpara de fierro con velas, **tapiz de Smyrna,** etc.

COMEDOR.—**Lindo amoblado de marquetería de roble con bronces estilo Luis XVI,** compuesto de aparador bajo con espejo, trinche igual, vitrina, mesa de correderas y 12 sillas, servicios de porcelana y de cristales, pieza de centro con bronce, licorera, servicio para té de plaqué, fuentes con tapas, fruteros, heladera, servicio para café de porcelana Haviland, tazas de café Limoges y diversos útiles, cuadros al óleo, frutas, platos de colgar, cortinajes de felpa, lámpara de pantalla, alfombra de una pieza, granate, etc.

HALL.—**Rico amoblado tallado confortable tapizado en brocato fondo negro** compuesto de sofá y dos sillones; otro amoblado Chesterfield tapizado en felpa, dos sillones tallados Renacimiento, mesa mayorquina, **rica victrola VOX último modelo, diafragma de madera de violín, con discos;** brasero de bronce con tapa, candelabro de fierro, paragüero con espejo, mesa de juego, jarrones, banco tallado, **cuadro antiguo San Francisco (atribuído a Murillo), chal de terneaux,** alfombra de escalera tripe cortado azul, varillas de bronce, lámpara de fierro, plafonier de cristal, etc.

DORMITORIO 1.o—**Lindo amoblado de marquetería de roble con bronce estilo Luis XVI** compuesto de ropero de dos cuerpos, chiffonier, toilette y dos veladores; **dos catres de bronce cuadrado con sommiers,** artículos de toilette, cuadros religiosos, cortinajes de felpilla, lámpara de cristal baccarat, alfombra de una pieza, etc.

OTROS DORMITORIOS.—Amoblado tallado estilo Luis XVI; otro juego laqué para niño, roperos, cómodas y veladores sueltos, catres de bronce y de fierro, coche de guagua, cortinajes, alfombras, lámparas, etc.

VARIOS.—Amoblado antiguo de medallón tapizado en brocato, dos mesas de arrimo de jacarandá, 12 magníficas sillas de nogal tapizadas en marroquí, **tina enlozada, lavatorio de desagüe, califont Ewarts,** cocina económica, refrigerador, cocina bruja, etc.

SE ARRIENDA LA CASA. A la vista hoy de 2 a 6 P. M.

JORGE Y VICTOR EYZAGUIRRE H.

MARTILLEROS DE HACIENDA.

FERIA DEL MATADERO
OFICINA PLACER 960
Est. San Diego
Teléfono
S. Miguel 10

En la **FERIA DE HOY JUEVES 15**

remataremos

BUEYES, VACAS Y NOVILLOS

recibidos de Molina, Puerto Varas, Carahue, Retiro, Osorno, Pirque, Temuco, Talca, Curicó, La Unión, etc.

SEGUROS. La Sociedad "El Tattersall" se encarga de asegurar los animales que vengan consignados a sus Ferias. Detalles en las mismas oficinas de las Ferias y en la Revista Semanal de dicha Sociedad.

REMATES DE PRENDAS DE PLAZO VENCIDO

El Jueves 15 de Julio, a las 9 1|2 A. M., el martillero señor Tagle V. rematará en la **Casa de Préstamos LA YUNGAY, calle San Pablo N.o 2602,** las prendas no rescatadas y comprendidas entre los números 25,242 a 26,309 y 58,316 a 59,986.

Hay: rebozos cortes casimir, maletas cuero, plaquees, ruedas y resortes, etc.

El Jueves 15 de Julio a las 10 1|2 A. M., el martillero señor Patiño rematará en la **Casa de Préstamos "LA SAN PEDRO", calle San Pablo N.o 2102,** las prendas no rescatadas y comprendidas entre los números 58,975 a 60,610 y 24,688 a 28,294.

Hay: sillas montar, plaquées, ternos, cortes casimir, pañuelos seda, cortinas.

El Jueves 15 de Julio, a las 2 P. M. el martillero señor Casanova, rematará en la **Casa de Préstamos "EL GLOBITO", Av. Matta N.o 1042,** las prendas no rescatadas y comprendidas entre los números 14,288 a 16,524 y 37,777 a 39,645.

Hay: cortes casimir manteles, chamantos, cortes casimir, maletas cuero, etc.

El Jueves 15 de Julio a las 4 P. M., el martillero señor Villegas, rematará en la **Casa de Préstamos "LA MARAVILLA N.o 2", calle San Diego N.o 1398,** las prendas no rescatadas y comprendidas entre los números 31,094 a 35,044 y 55,173 a 58,510.

Hay: maletas, cortes casimir, piezas lienzo, manteles, romana, caja fondo, etc.

Las prendas estarán a la vista desde dos horas antes del remate.—

PAGO AL CONTADO.

EL INSPECTOR.

El Viernes 16 de Julio, a las 9.30 P. M., el martillero señor Casanova, rematará en la **Casa de Préstamos "LA SANTA ROSA", Avenida Delicias N.o 3061,** las prendas no rescatadas y comprendidas entre los números 33,742 a 35,170, y 10,554 a 11,007.

Hay: Amoblados de dormitorio y comedor, victrolas, cortes casimir, alhajas.

El Viernes 16 de Julio, a las 10 y media A. M., el martillero señor Patiño, rematará en la **Casa de Préstamos "LA SAN VICENTE", calle Blanco Encalada N.o 2781,** las prendas no rescatadas y comprendidas entre los números 12,711 a 13,655 y 79,449 a 82,151.

Hay: Cortes casimir, máquinas coser, ponchos, rebozos, bicicletas, alhajas.

El Viernes 16 de Julio, a las 2 P. M., el martillero señor Villegas, rematará en la **Casa de Préstamos "LA REPUBLICA", Avenida Independencia** N.o 768, las prendas no rescatadas y comprendidas entre los nmeros 91,123 a 93,517 y 65,367 a 69,952.

Hay: Cortes casimir, máquinas coser, rebozos, plaquées, caja fondo, joyas.

El Viernes 16 de Julio, a las 4 P. M., el martillero señor Tagle V., rematará en la **Casa de Préstamos "EL HIPODROMO", Avenida Independencia N.o 1690,** las prendas no rescatadas y comprendidas entre los nmeros 19,819 a 20,398 y 29,189 a 31,982.

Hay: Ropa interior y de cama, ponchos, cuello piel, rebozos, catres, joyas.

Las prendas estarán a la vista desde dos horas antes del remate.

PAGO AL CONTADO.

EL INSPECTOR.

REMATE

DE PAPEL SELLADO PERFORADO

Por orden de la Dirección General de Contabilidad, remataremos

EL JUEVES 15 DE JULIO, A LAS 10 A. M.
EN MONEDA 1470

1,500 resmas de papel sellado perforado

EN LOTES A INDICACION DE LOS INTERESADOS

Datos en Compañía 1284

Arturo Calvo M. **Carlos Rivas V.**

Martilleros de Hacienda.

NOTA.—Se llama la atención sobre este remate a los señores notarios y secretarios de juzgados.

PAGO AL CONTADO

EL GRAN REMA

DE LAS MERCADERIAS, PLAQUEES, PORCE
TICULOS DE MENAJE, OBJETOS PARA REGA
TICULOS ENLOZADOS, SALVADOS DEL INCEN
CASA IMPORTADORA DE LOS SEÑORES

DOHRMANN & RIEGGER LTD.

71 - MANUEL RODRIGUEZ

CONTINUARA

El Viernes 16 del presente, de 10 a 12 y de 2

(AUNQUE LLUEVA)

POR CUENTA DE QUIEN CORRESPONDA.
EL LOTE N.o 1,000 ADELANTE

HAY:

Gran cantidad de plaquées finos importados, mesa, Fruteros, Floreros, Jardineras, Bomboneras, Mantequilleras, Servicios para licor, Alhajeros, dor, Poncheras, Tinteros, Polveras, Compoteras, ras etc. etc.

Lindo surtido de artículos de fantasía para reros, Servicios toilette de cristal Baccarat y Sajonia, de fantasía, Ceniceros, Polveras, Tinteros, etc., calalite, Lámparas de fantasía para hall, sobremesa, Figuras de marmolina y porcelana biscuit, Espejos plaqué, Floreros porcelana Sajonia, Canastillos, hajeros, Polveras, Carteras de cuero y géneros de

GRAN SURTIDO en artículos de menaje, Utiles, Servicios de lavatorio, Anafes, Artículos de fierro

GRAN CANTIDAD DE ARTICULOS ENLOZADOS, cerolas, Ollas, Teteras, Cafeteras, Coladores, Azucareros, clos de té y café, Recipientes, Jarros para agua, dos, Chatas, Bidets, Irrigadores, Bacinicas, Salivaderas

ADEMAS SE VENDERAN EN ESTE REMATE LOS LES DE CONSTRUCCION DE LOS GALPONES

HAY:

Fierro galvanizado para techo, de 6 y 8 pies, pino, Pilares de pino, Costaneras, Tijerales, Pies de gas de pino. Grandes lotes de madera, etc., etc.

Y DEMAS A LA VISTA HOY, DE 2 A 6 P.

VICTOR A

Martillero de

GRAN REMAT

DE MENAJES Y UTILES DE CASA, POR CUENTA NATARIOS Y SUCESIONES EL

VIERNES 16 del Presen

De 10 a 12 A. M. y de 2 en adelante

74 - SAN ANTONIO - 7

(AUNQUE LLUEVA)

—: HAY :—

SALON.—Amoblados dorados tapiz seda litas inglesas, par troumon con espejo, mesa sero de bronce, espejos grandes, cuadros, (alfombra **nos alemanes marcas August Dassel y Stein,** nos de procelanas, fumoir de caoba, olfombras de sillones tapizados, marmolinas, sillas doradas, etc.

DORMITORIOS.—Amoblados dormitorios de cuerpos, estilo Inglés con marqueterías, catres de tamaños, catrecitos y mesas de bronce, colchones almohadas y almohadones, frazadas de lana, de velador y lamparitas eléctricas.

COMEDORES.—Amoblados, comedor roble queteria, en diferentes estilos; mesas de comedores cenas de sillas diferentes modelos, carpetas para loza para mesa; Relojes de colgar, plaquées, cuadros y demás útiles.

ESCRITORIO. — Roble Americano de cortina otros en diferentes tamaños, mesas dormitorio, máquinas de escribir, Royal, Oliver y otras; amoblado de nuevo estilo; archivadores, sillones giratorios, amoblados de asiento tapiz pergamoid, tintero, bronce, etc.

VARIOS.—Rico baño enlozado y otros de zinc, amoblados de mimbre, mesitas, gran surtido en cocinas económicas, catres de fierro, cortinajes, lote de frascos marquezas, en diferentes estilos; lámparas eléctricas, útiles en general.

A LA VISTA DESDE HOY, A LAS 10 A. M.

HUGO ANTOLIN

Feria Eduardo Rodríguez y

CALLE EXPOSICION, ESQUINA A
FAGASTA

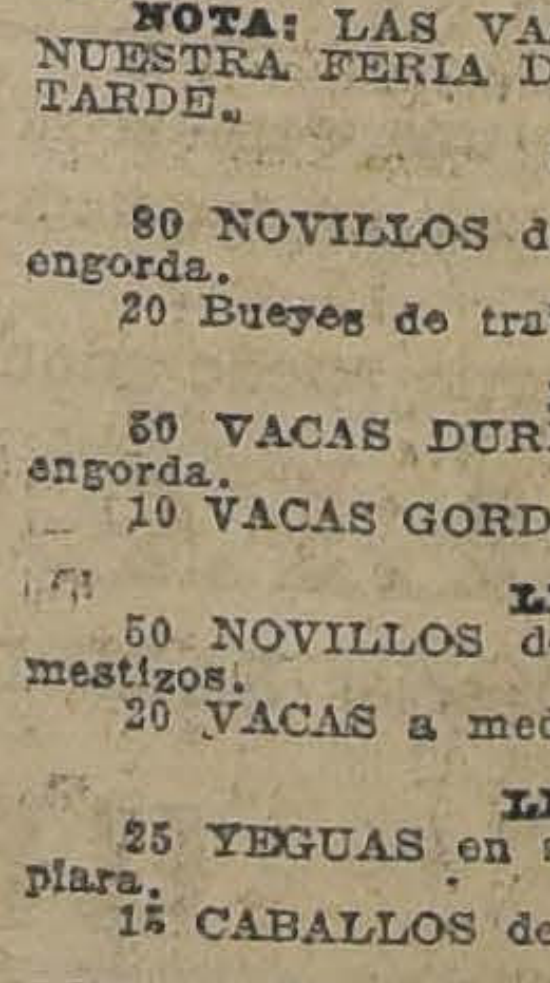

FERIA ESPEC

Mañana Vierne

A LA 1 1|2 P. M.

REMATAREMOS:
DEL FUNDO "EL PORVENIR"
LIQUIDACION TOTAL DE LA

VENDRAN: 21 VACAS HOL PARIDAS, escogidas buenas producción comprobada de 8 a leche, todas de 2.o parto, vienen preñadas de Toros Holandeses de cia del Criadero "Valparaíso".

18 VAQUILLAS HOLANDESAS, muy buena cas escogidas buenas lecheras de 10 litros arriba y das de Toros Holandeses del Criadero "Valparaíso".

15 VACAS DURHAM PARIDAS con terneros litros de leche al día, de muy buen mestizaje y gunas muy mestizas.

30 VACAS DURHAM PREÑADAS al parir, muy y calidad, recién paridas, dan 12 litros arriba.

30 VACAS DURHAM de preñez avanzada, igual anteriores.

NOTA: LAS VACAS PARIDAS ESTARAN A LA NUESTRA FERIA DESDE HOY Y SE LECHAN A LAS TARDE.

LLEGADOS DE LONTUE

80 NOVILLOS de 2 y 3 años, muy mestizos, engorda.

20 Bueyes de trabajo, en muy buen estado.

LLEGADOS DE MOLINA

50 VACAS DURHAM de muy buena clase y engorda.

10 VACAS GORDAS SOBRESALIENTES para Matadero.

LLEGADOS DE LINDEROS

50 NOVILLOS de 2 para 3 años, especiales para mestizos.

20 VACAS a media gordura, buena clase.

LLEGADOS DE LOS LIRIOS

25 YEGUAS en muy buen estado, especiales para plara.

15 CABALLOS de montura de patrón.

GANADO GORDO PARA MATADERO LLEGADOS DE LANCO, OSORNO, TALCA, etc.

27 VACAS GORDAS muy buena clase. 35 BUEYES 25 NOVILLOS GORDOS. 18 LECHONES GORDOS

DE OTRAS PROCEDENCIAS: CABALLARES de arado. Chanchos gordos para Matadero.